

# Gobierno de Entre Ríos



## Obra:

*“READECUACIÓN DE LA PLANTA DE TRATAMIENTO DE  
LOS EFLUENTES CLOCALES”*

*Localidad: NOGOYÁ*

*Departamento: NOGOYÁ*

## Servicio:

*Cloaca*

**Obra:**

**“READECUACIÓN DE LA PLANTA DE TRATAMIENTO  
DE LOS EFLUENTES CLOACALES”**

***Localidad: NOGOYÁ***

***Departamento: NOGOYÁ***

**Servicio:**

***Cloaca***

***PLANO DE UBICACION***

## PLANO DE UBICACIÓN

La Localidad de Nogoyá, se encuentra distante 107 km. de la capital de la provincia sobre el corredor de la Ruta Nacional N° 12.-





**Obra:**

**“READECUACIÓN DE LA PLANTA DE TRATAMIENTO  
DE LOS EFLUENTES CLOACALES”**

**Localidad: NOGOYÁ**

**Departamento: NOGOYÁ**

**Servicio:**

**Cloaca**

***MEMORIA DESCRIPTIVA***

## ÍNDICE

I.	ESTUDIOS PRELIMINARES .....	4
	<i>INTRODUCCION</i> .....	4
	DESCRIPCION DEL SISTEMA ACTUAL DE TRATAMIENTO .....	11
	DIAGNOSTICO INICIAL .....	11
	REACONDICIONAMIENTO DEL SISTEMA .....	13
II.	ESTUDIOS COMPLEMENTARIOS .....	14
	1. Estudios Topográficos: .....	14
	2. Caracterización del efluente cloacal .....	14
	3. Caracterización del posible Curso receptor .....	17
III.	MEMORIA DE DISEÑO .....	18
	1. POBLACION .....	18
	Los resultados de dichos cálculos se presentan a continuación .....	19
	2. CAUDALES .....	21
	2.1. Conceptos Generales .....	21
	2.2. Caudales Característicos .....	21
	2.3. Vuelco Medio Diario por habitante .....	22
	2.4. Dotación Media de Agua .....	22
	2.5. Aporte por Infiltración y Eventos Pluviales: .....	23
	2.6. Caudales Máximos para Tratamiento .....	24
	2.7. Caudales Característicos .....	24
	3. MARCO LEGAL Y GRADO DE TRATAMIENTO PREVISTO .....	24



---

3.1. Efectos de la no-realización del proyecto .....	26
4 COTAS DE DISEÑO .....	28
ESTACION ELEVADORA .....	29
DESCARGA FINAL .....	30

## I. ESTUDIOS PRELIMINARES

### INTRODUCCION

#### Objetivos y Metas

La localidad de **Nogoyá** fue fundada hace más de 230 años, en la actualidad mantiene entre las actividades principales las de tipo agrícola que le dieron origen y una incipiente actividad industrial. Actualmente la planta urbana cuenta con infraestructuras tales como agua potable, electricidad, telefonía, pavimentación, desagües pluviales y gas natural.

La comunidad de Nogoyá, como resultado de sus actividades diarias produce residuos sólidos y líquidos, cuya disposición final constituye una importante cuestión a resolver por las autoridades, para evitar producir impactos negativos tanto en el vecino como en su medio ambiente.

**Nos ocupa en este proyecto dar una solución a la recolección y deposición final de los “residuos líquidos” o “aguas servidas”, o “residuos cloacales”, y su tratamiento a fin de que su incorporación final al medio ambiente no produzca en él, impactos negativos. Siendo el objetivo primordial la “remoción de parásitos, bacterias, virus patógenos, que se originan en los líquidos cloacales, y que son la causa de las enfermedades endémicas en los países en desarrollo”. (CPIS-OMS-1998).**

En los últimos años, se produjeron y difundieron avances tecnológicos muy importantes, que permitieron la expansión y el abaratamiento de las obras de saneamiento en los centros urbanos, por lo que surge la necesidad de contar con un sistema de tratamiento de residuos cloacales seguro, adecuado, eficiente y económico que permita mejoras en la vida diaria de la comunidad de Nogoyá como ser:

- ⇒ condiciones sanitarias óptimas
- ⇒ posibilidades de desarrollo industrial y comercial

El sistema de tratamiento de desagües cloacales es un conjunto de obras constituidas por:

- a) Estaciones elevadoras: obra civil y electromecánica capaz de elevar la cota del efluente desde las cañerías de desagües hasta los niveles necesarios por el proyecto.
- b) Cloaca máxima: cañería con capacidad de transportar los líquidos de toda la comunidad hacia la planta de tratamiento.
- c) Planta de tratamiento: es la infraestructura con capacidad de producir el tratamiento de los líquidos y su acondicionamiento para ser volcado en un cuerpo receptor adecuado.

Para la elaboración de este proyecto privaron criterios de **conservación del medio ambiente** (en especial arbolado público, calidad de suelo y del agua subterránea) y **seguridad** (de los trabajadores y el resguardo de propiedades públicas y privadas) **durante la obra y el servicio** por sobre aspectos económicos. Estos criterios fueron acordados con las autoridades municipales.

Así por ejemplo, la cañería necesaria fue planteada en el espacio verde existente.

La obra se proyectó para un período de diseño de **20 años**, pero adoptando para cada parte constitutiva de la obra períodos de diseños más cortos.

El sistema proyectado es de *tipo separativo*, es decir independiente de los desagües pluviales, los cuales por otra parte consisten en escurrimiento superficial.

Como **primera etapa** se consideró la readecuación y optimización del actual sistema de tratamiento de efluentes cloacales de la localidad, para dar cumplimiento al nivel de tratamiento exigido por la legislación vigente y para una cobertura del 84% de la población proyectada a 10 años.

Como **segunda etapa**, se planteó la construcción de los órganos básicos del sistema nuevo de tratamiento, previendo un crecimiento de la cobertura del servicio con meta del 99% a 20 años, mencionados de agua abajo hacia aguas arriba:

- Planta de tratamiento y descarga final
- Cloaca máxima
- Estaciones de bombeo.

### Localización

Nogoyá, capital del departamento homónimo, es un Municipio del Centro-Sur de la Provincia de Entre Ríos (**Imagen 1**) que alberga una población de 23.702 habitantes (CENSO 2010), en donde se destaca su fuerte vinculación con el sector agrícola-ganadero, llegando a conocerse como la Capital Provincial de la Lechería.

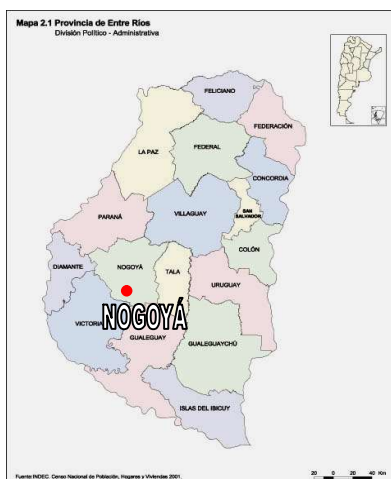

**Imagen 1.** Ubicación Geográfica de Nogoyá.



### Clima

El clima es cálido y templado en Nogoyá. Hay precipitaciones durante todo el año, y hasta el mes más seco aún tiene considerables lluvias. El clima es clasificado como Cfa por el sistema Köppen-Geiger. La temperatura media anual es de 18.1°C, con precipitaciones anuales cercanas a los 996 mm (**Imagen 2**).

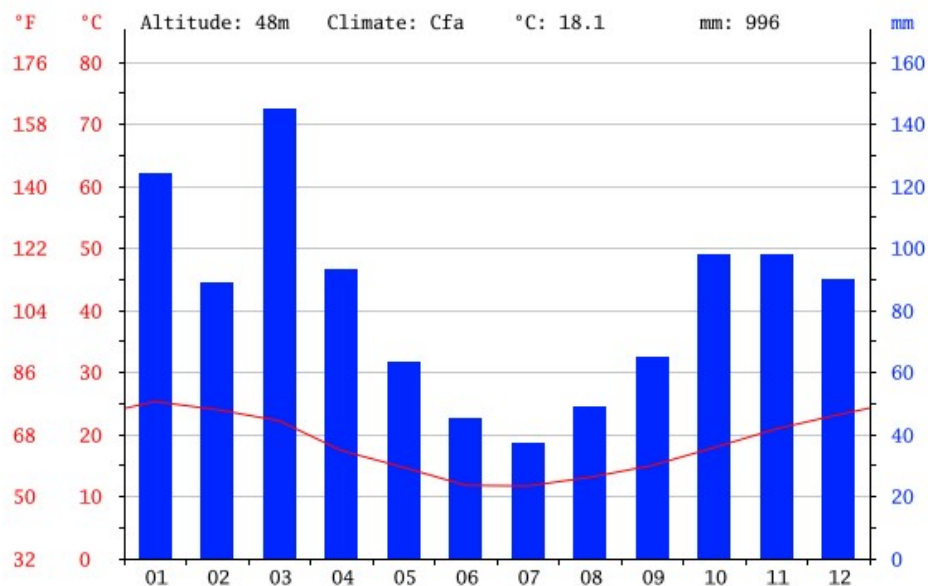

**Imagen 2.** Climatograma de la Ciudad de Nogoyá ([www.Climate-data.org](http://www.Climate-data.org)).

### Suelos

Los suelos encontrados en la región corresponden de forma uniforme al Orden de los Entisoles, especialmente el subgrupo de los Haplacuentes Típicos, cuales se encuentran distribuidos en la totalidad del territorio en estudio. Su Textura tanto en superficie como en estratos inferiores es de características Franco Arcillo Limosa, con pobre drenaje y bajo contenido de Sodio (Imagen 3).

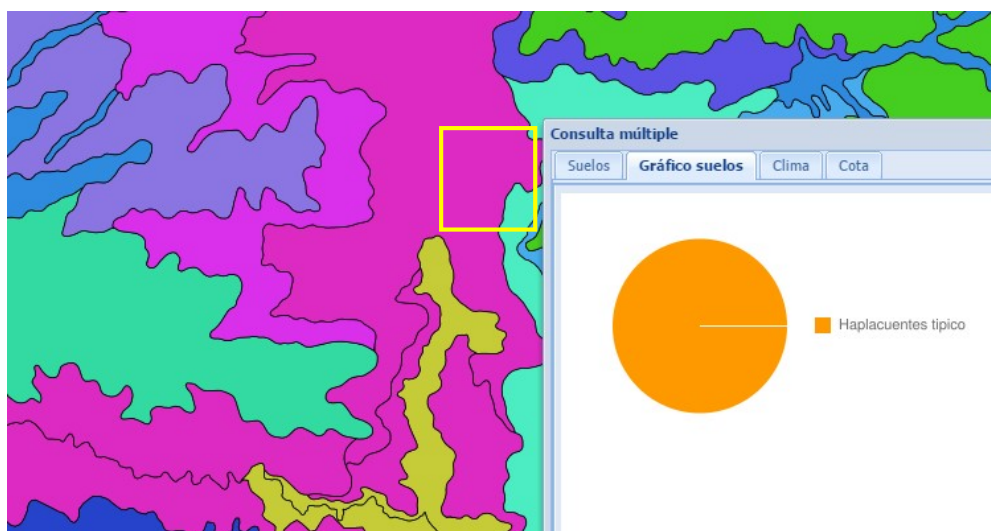

**Imagen 3.** Distribución de Suelos (Visor GeoINTA, [www.inta.gov.ar](http://www.inta.gov.ar))

### Socio-Económico

El sistema de producción predominante es Ganadero-Agrícola, siendo una zona tradicionalmente tambera. Los cereales ocupan 49.167 has y las oleaginosas 102.733 has. La ganadería presenta 279.138 cabezas con índices productivos semejantes a la media provincial.

Los tambos ascienden a 463 establecimientos, equivalentes al 25% de los establecimientos provinciales.

Los Sistemas de utilización del recurso suelo: Agrícola, Ganadero, Mixto (agrícola/ ganadero) y Granjero; dependerán en primer medida del medio ambiente, de la densidad poblacional y de los problemas sociales y económicos, (históricos y actuales), y de la implementación de tecnologías disponibles adecuadas a él.

En Nogoyá toma relevancia la actividad ganadera, aunque en constante retroceso, particularmente la producción de carne bovina y de leche, en especial para la Industria Quesera Artesanal, que usa mano de obra familiar, en zonas de caminos inaccesibles en días de lluvia y con barro, en superficies de 20 a 150 ha y la eficiente producción, para las grandes industrias lácteas, de tambos medianos a grandes, cercanos a rutas consolidadas compitiendo con la Agricultura en los mejores suelos.

Tradicionalmente la Agricultura se ubicó en el sud-oeste a lo largo de la ruta 12 o vías del Ferrocarril, es la zona tradicionalmente de mayor uso Agrícola y consecuentemente con problemas de erosión hídrica.

En la última década el avance constante de la producción de granos, se extendió hacia el resto del Dpto., esto fue posible por tres importantes avances tecnológicos: Fertilización, Siembra Directa y en algunos casos Riego con aguas subterráneas o superficiales. Esto modificó de alguna manera el concepto que se tenía respecto de la Capacidad de Uso de las tierras, convirtiendo los suelos pesados con menor aptitud y con muchas limitantes en competitivamente productivos.

En la Agricultura predomina la figura del Arrendatario o Contratista Rural en más del 70% de la superficie.

También cambiaron los cultivos para granos: de Trigo-Lino y Sorgo, hacia Soja y Maíz. El Girasol y el Lino, a pesar de los buenos rendimientos obtenidos fueron reemplazados por otros cultivos.

La Alfalfa sobre todo de grupo 8/9 se extendió en todos los suelos, menos en los con problemas de capas freáticas superficiales o de hidromorfismo temporario, desplazando a todas las forrajeras, tanto anuales como perennes, en casi todos predios que trabajan en forma intensiva.

El Maíz y el Sorgo continuaron siendo los granos más usados como suplemento energético para todos los animales y con la tecnología del silo bolsa, aumentaron su producción y consumo animal, como grano húmedo o ensilado de planta entera.

La avicultura está avanzando sobre predios de rutas pavimentadas, como consecuencia de la expansión de Empresas Integradoras, hacia lugares con menores problemas sanitarios usando tecnologías de última generación.

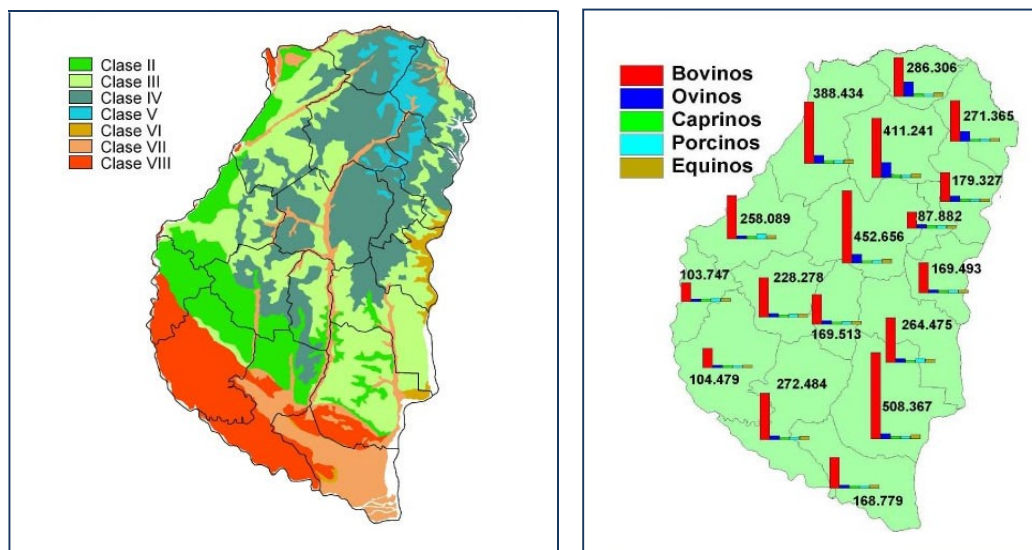

**Imagen 4.** Cap. de Uso de las Tierras (izq.) y Existencias Ganaderas (der.) (INTA)



Imagen 5. Aptitud agrícola de los suelos (H. Tasi y D. Bedeno, 2008).

### Infraestructura y Servicios Públicos.

Nogoyá ordena su planta urbana diagramándola con amplias y verdes plazas, calles antiguas y avenidas abiertas.

Las rutas y accesos a la ciudad son: la ruta Nacional N°12 que nace en Paraná y culmina en el puente Internacional Tancredo Neves, en Puerto Iguazú y la ruta Provincial N°26 que une las localidades de Victoria y Nogoyá.

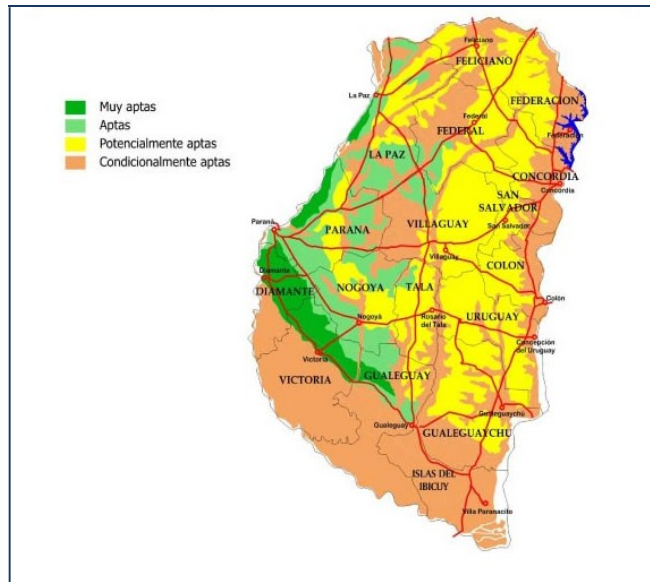
La ciudad de Nogoyá cuenta con un Aeroclub destinado a la aviación civil en aeronaves de reducido volumen. Esta institución actualmente ha perdido cierto protagonismo.

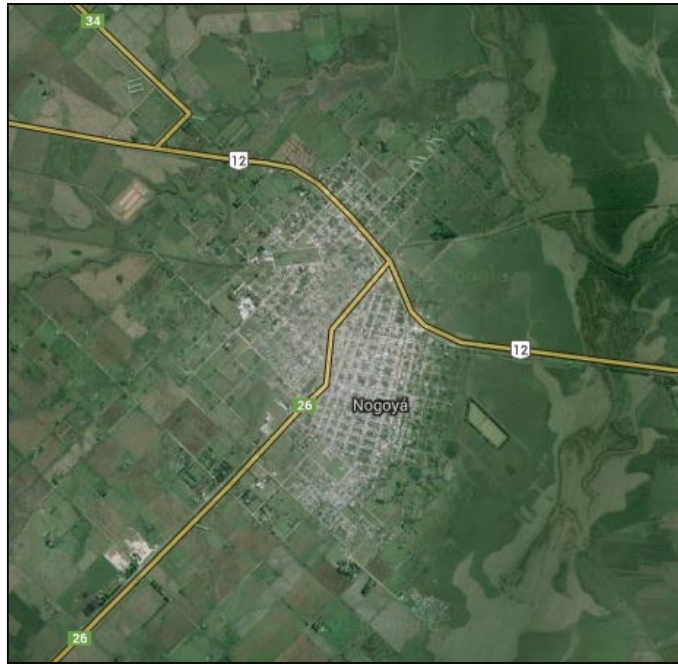

**Imagen 6.** Principales vías de comunicación en Nogoyá

Los servicios de recolección de residuos, Volcadero Municipal y Obras Sanitarias están a cargo de la Secretaría de Obras y Servicios Públicos de la ciudad. En cuanto al Sistema de recolección de residuos, se realiza de manera no diferenciada. La ciudad cuenta con 2 camiones comunes y 1 camión compactador. Estos se encargan de recolectar los residuos de acuerdo a un sistema organizado por sectores.

El ejido urbano cuenta con servicio de Agua Potable y Desagües Cloacales domiciliarios.

#### Datos Censales

Los datos censales, pertenecientes al INDEC, establecen un crecimiento en la primera década del nuevo milenio de alrededor 6,35%, frente al 18,34% de incremento que se había registrado en la década predecesora.

<b>Año</b>	<b>Pob.</b>
1991	18.831
2001	22.285
2010	23.702

Junto al dato de 23.702 habitantes registrados en 2010, se conoce también la existencia de 8053 viviendas, entendidas como habitadas, lo que nos da a conocer un índice de habitabilidad de **2,94** habitantes por viviendas en la Localidad.

### Impacto Ambiental

El principal Impacto Ambiental asociado al presente proyecto es el causado por la actual disposición de los efluentes cloacales domiciliarios en un sistema de lagunas colapsadas, que provocan un vuelco del efluente en el cuerpo receptor con concentraciones de contaminantes fuera de especificación, representando un riesgo ambiental para la biota asociada al Arroyo. Por otro lado, el mal funcionamiento hidráulico del sistema de tratamiento provoca desbordes de efluentes cloacales sin tratamiento en las cámaras de registros lindantes a la Planta de Tratamiento exhibiendo un riesgo biológico tanto para el medio natural como para los habitantes cercanos a las mismas. Finalmente, la presencia de olores fuertes e indeseados causa malestar en gran parte de la sociedad, principalmente debido a la orientación de los vientos predominantes que transportan dichas emanaciones al centro del casco urbano.

## **DESCRIPCION DEL SISTEMA ACTUAL DE TRATAMIENTO**

El Sistema de Tratamiento de Efluentes Cloacales de la Ciudad de Nogoyá se compone por un tren de Lagunas de Estabilización de dos cuerpos en serie, alimentadas por una cañería de PRFV de 700 mm de diámetro, que proviene de la Red de Desagües Cloacales de la Ciudad por conducción a gravedad.

Previo al ingreso del Efluente a la primera Laguna, el efluente pasa por una cámara de pre-tratamiento, donde una reja canasto retiene los sólidos de gran tamaño que circulan en el efluente.

La primera laguna se comporta de forma anaeróbica, es decir, posee una profundidad tal que la mayor parte de la laguna no posee una cantidad de oxígeno disuelto suficiente para el desarrollo de algas y organismos aeróbicos, posibilitando el crecimiento de microorganismos capaces de degradar grandes concentraciones de materia orgánica en ausencia de oxígeno para transformarla en Metano (CH<sub>4</sub>) y Dióxido de Carbono (CO<sub>2</sub>).

La segunda laguna funciona de forma facultativa, es decir, posee un sector superior en donde los microorganismos aprovechan la concentración de oxígeno disuelto para degradar ciertos compuestos orgánicos que los organismos anaeróbicos no pueden hacer, mientras que en la zona inferior se genera un sector anaeróbico que funciona como en la primera laguna. Esta última laguna se conoce como de acabado o refinamiento, ya que su eficiencia de remoción es muy alta, cercanas al 95%, pero la concentraciones de materia orgánica que admite es mucho menor a la de las lagunas anaeróbicas.

## **DIAGNOSTICO INICIAL**

El funcionamiento actual del Sistema de Lagunas de Estabilización se encuentra colapsado, principalmente debido a que los tirantes hidráulicos con los que funcionaban ambas lagunas se vieron disminuidos fuertemente por

la cantidad de sólidos que sedimentaron desde el efluente hacia el fondo de las mismas, reduciendo cada vez más la altura de las lagunas.

Esta sedimentación también causó obstrucción parcial de cañerías, tanto de ingreso como de salida de las plantas de tratamiento. Actualmente el efluente que ingresa a la cámara de rejillas, previa a la primera laguna, se encuentra con un pelo de agua mayor al proyectado, por lo que levanta su tirante, haciendo que red arriba se produzca un estancamiento del escurrimiento normal del efluente hasta alcanzar la cota del pelo de agua de las Lagunas. A su vez, esto provoca desborde en las cámaras de registro lindantes al predio de la Planta de Tratamiento (**Imagen 7**), volcando efluentes sin tratar a las zonas bajas que se encuentran en cercanía, provocando la propagación de olores indeseados y representando una peligrosa fuente de contaminación biológica.



**Imagen 7.** Cámara desbordada, lindante al predio de Lagunas de Tratamiento.

Respecto al funcionamiento hidráulico de las Lagunas, se han detectado zonas estancas en ambas Lagunas, debidas principalmente a que poseen una alimentación única y asimétrica, escasa por las grandes dimensiones que poseen ambas Lagunas.

Por otro lado, la descarga de camiones atmosféricos de forma irregular sobre uno de los extremos de la Primera Laguna (**Imagen 8**) provocó una acumulación de sólidos tanto en suspensión como sobre el fondo de la Laguna. Dicho volcado posee una composición distinta a la del efluente que proviene del sistema de desagües cloacales, ya que este último posee un grado de estabilidad que disminuye su concentración orgánica y patógena, mientras que los efluentes provenientes de pozos sépticos se componen de altas cargas orgánicas con grandes concentraciones de microorganismos anaeróbicos responsables de generar olores indeseados.



**Imagen 8.** Sólidos en suspensión, sector de descarga de camiones atmosféricos.

El tirante hidráulico medio registrado en la Primera Laguna fue de: 35 cm, para la Segunda Laguna fue de 52 cm.

Por lo descrito hasta aquí, será necesario el reacondicionamiento de ambas lagunas, como del sistema de alimentación de las mismas, su sistema de descarga y del punto de descarga de camiones atmosféricos.

## **REACONDICIONAMIENTO DEL SISTEMA**

Se buscará en este caso readecuar las lagunas existentes devolviéndoles su tirante hidráulico útil, para ambos casos se optará por un tirante útil de 1,6 m. Siendo esta profundidad la recomendada para lagunas facultativas que trabajarán en serie (CEPIS 1998).

Para la elevación del pelo de agua del sistema interconectado de lagunas se deberán anular las cañerías de alimentación y descarga actuales, quedando ambas lagunas aisladas. Paso posterior, se deberán colocar las cañerías en sentido desde aguas abajo, hacia aguas arriba, siendo la cañería de descarga de cada laguna la que marque la cota del pelo de agua en cada una (Ver Plano 5.2).

Los sistemas de interconexión, ya sea de alimentación como de descarga de cada laguna, se deberán reformular debido a la asimetría que tiene su actual configuración. Esta asimetría, generada por ingresos y egresos únicos en cada laguna, causa zonas estancas hidráulicamente que disminuyen la eficiencia del tratamiento. Se proponen en este proyecto una distribución del caudal en tres cañerías de ingreso y tres de salida para cada laguna, de forma simétrica y enfrentadas entre sí (Ver Plano 5.1).



Por otro lado, para elevar la cota del efluente que llega al predio de la Planta de Tratamiento con Cota 35,37 m.s.n.m. a la cota del pelo de agua de la primera laguna, que es de 38,46 m.s.n.m. es necesario una elevación electromecánica a través de bombas centrifugas para efluentes cloacales que desde un cuenco húmedo en las inmediaciones de la laguna, transportarán el efluente hacia el interior de la primera laguna. A partir de esta elevación, el funcionamiento del resto del sistema de tratamiento será a través de conducción por gravedad.

Con el fin de reutilizar la cañería existente de descarga, el efluente recolectado al final de las lagunas de tratamiento se descargará sobre la cámara final existente, de ahí seguirá su actual trayectoria hacia el Arroyo Nogoyá.

Los cálculos de la Readecuación del sistema de lagunas se encuentran en el **Anexo III**, junto con el balance microbiológico, en el **Anexo IV**.

## **II. ESTUDIOS COMPLEMENTARIOS**

### **1. Estudios Topográficos:**

Se realizaron los estudios topográficos del área a sanear, incluyendo el ejido urbano por donde pasará la futura impulsión y la zona proyectada para emplazar la nueva planta depuradora.

En la zona urbana se determinaron cotas de ejes de calle, veredas, badenes, desagües, y otros puntos característicos útiles para el diseño del sistema de impulsión.

Se instaló una red de puntos fijos P.F. secundarios, útiles para el futuro replanteo y ejecución de la obra.

La nivelación realizada tiene como referencia las Cotas del Instituto Geográfico Nacional, y fue ejecutada mediante nivelaciones cerradas.

Se adjunta a continuación la información topográfica necesaria de la zona que se considera esencial para el proyecto (Planos 03.a, 03.b y 03.c).

### **2. Caracterización del efluente cloacal.**

Composición típica de las aguas residuales sin tratar

Materia orgánica: es una parte importante del efluente. Constituye el 75 % de los sólidos suspendidos y el 40 % de los sólidos filtrables.

Proteínas: 40 – 60 %

Carbohidratos: 25 – 50 %

Urea: (orina) se descompone rápidamente

Grasas aceites: 10 %

Otros: (detergentes) 10 %

VOCs: temperatura de ebullición menor a 100 °C.

La acidez se origina en la disolución de CO<sub>2</sub> atmosférico, en la oxidación biológica de la materia orgánica o en la descarga de aguas residuales industriales. Su efecto corrosivo en aguas residual es de gran importancia, así como su efecto posible destructor o alterador de la flora y fauna de fuentes receptoras.

El ácido sulfhídrico, H<sub>2</sub>S, es un producto de la descomposición anaerobia de las aguas residuales:

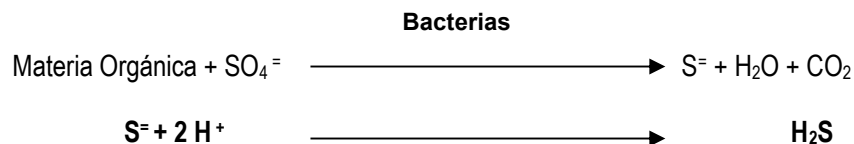

La corrosión de las alcantarillas y de las plantas de tratamiento está, a menudo, relacionada con la producción de H<sub>2</sub>S o con la cantidad de H<sub>2</sub>S en la atmósfera. Al exponer el agua residual a la atmósfera se desprende H<sub>2</sub>S y se detecta un claro olor ofensivo a huevo podrido. Cuando el gas se acumula en la corona de las alcantarillas, éste puede disolverse en la humedad condensada sobre las paredes del tubo y ser oxidado biológicamente en ácido sulfúrico para corroer las tuberías de concreto. El H<sub>2</sub>S mezclado con CH<sub>4</sub> y CO<sub>2</sub> es corrosivo; tóxico al sistema respiratorio, incoloro e inflamable y explosivo bajo ciertas condiciones.

El color negro de muchas aguas residuales sin tratar es comúnmente causado por la combinación de ácido sulfhídrico con hierro para formar sulfuro ferroso, FeS. Se consideran indeseables concentraciones de H<sub>2</sub>S, en aguas residuales, mayores de 1 mg/L, así como concentraciones en la atmósfera superiores a 3 ppm.

Olores: Las aguas residuales frescas sin tratar tienen un olor característico desagradable, las aguas residuales sépticas tienen un olor muy ofensivo, generalmente producido por H<sub>2</sub>S proveniente de la descomposición anaerobia de los sulfatos o sulfuros (Ver ecuaciones anteriores).

Los olores de las aguas residuales constituyen una de las principales objeciones ambientales y su control en plantas de tratamiento es muy importante. Entre los problemas atribuibles a los olores ofensivos se señalan: pérdida del apetito por los alimentos, menor consumo de agua, dificultades respiratorias, náusea, vómito, perturbaciones mentales, deterioro de las relaciones humanas, pérdida del orgullo comunitario y de nivel social, pérdida del valor de la propiedad y del potencial de su desarrollo.

Además del ácido sulfhídrico son causantes comunes de olores ofensivos en aguas residuales los siguientes compuestos: aminas, amoníaco, diaminas, mercaptanos, sulfuros orgánicos y escatol.

Los ácidos fórmico o metanoico, acético o etanoico y propiónico o propanóico, tienen olor fuerte penetrante; mientras que ácidos como el butírico o butanoico y valérico o pentanoico, tienen olores muy desagradables semejantes a los de la grasa y el aceite rancio.

Los problemas de olor por  $\text{SH}_2$  ocurren a valores de pH menor a 8, cuando la forma predominante del sulfuro es la no ionizada de  $\text{SH}_2$ .

A pH mayor de 8 no se presentan problemas de olores por sulfuros por la forma existente es la de  $\text{SH}^-$  y  $\text{S}^{2-}$

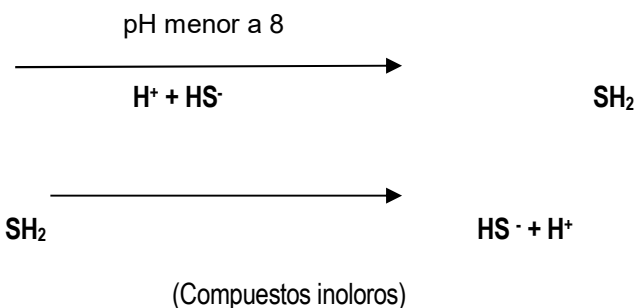

**Sulfatos.** Ión común en aguas residuales, se requiere para la síntesis de proteínas y se libera en su descomposición. En condiciones anaerobias originan problemas de olor y corrosión de alcantarillas como lo indican las ecuaciones anteriores. En digestores de lodos los sulfatos son reducidos a sulfuros y el proceso biológico se deteriora si la concentración de sulfuros es mayor de 200 mg/L.

**Sulfuros:** Las bacterias anaerobias reductoras de sulfatos, utilizan el oxígeno de los sulfatos y producen ácido sulfhídrico. En las alcantarillas, el ácido sulfhídrico es oxidado por las películas microbiales formadas en las paredes de los tubos, en sulfuros o en ácido sulfúrico. La formación microbiana de ácido sulfúrico puede causar problemas serios de corrosión y rotura de los tubos del alcantarillado. El proceso de corrosión por  $\text{H}_2\text{S}$  en estaciones de bombeo y plantas de tratamiento es similar.

En digestores de lodos y en tratamiento anaerobio la inhibición de metales pesados, al enlazarlos y precipitarlos como sulfuros, es importante.

**Pesticidas y productos químicos agrícolas:** Los pesticidas son compuestos usados para impedir, destruir, repeler o controlar formas de vida tanto animales como vegetales. Incluyen sustancias como los insecticidas, alguicidas, fungicidas, herbicidas o matamalezas los cuales son generalmente compuestos de cloro, organofosforados y carbamatos; poco solubles en agua, bioacumulables, difíciles de biodegradar y transmisibles a través de la cadena alimentaria.

Entre los más usados se citan:

Aldrín  $\text{C}_{12}\text{H}_6\text{Cl}_6$  Neurotóxico, carcinógeno sospechoso.

Clordano  $\text{C}_{10}\text{H}_6\text{Cl}_8$  Carcinógeno sospechoso.

DDT	$C_{14}H_9Cl_5$	Neurotóxico.
Dieldrin	$C_{12}H_4OCl_6$	Neurotóxico, carcinógeno sospechoso.
Endrin	$C_{12}HOCl_6$	Neurotóxico, carcinógeno sospechoso.
Heptacloro	$C_{10}H_5Cl_7$	Neurotóxico, carcinógeno sospechoso.
Heplacioro epoxi	$C_{10}H_3OCl_7$	Neurotóxico, carcinógeno sospechoso.
Lindano o BHC	$C_6H_6Cl_6$	Carcinógeno sospechoso.
Paratión	$C_{10}H_{14} O_5NPS$	Tóxico para el ser humano.
Malatión	$C_{10}H_{19}O_6PS_2$	Baja toxicidad para los mamíferos.

Algunos pesticidas pueden existir en aguas residuales y en la escorrentía de suelos agrícolas; son tóxicos a la mayoría de las formas vivas acuáticas y, por lo tanto, contaminantes importantes.

### 3. Caracterización del posible Curso receptor.

Por proximidad a la Localidad y magnitud de caudal, se toma como posible curso receptor de los efluentes domésticos tratados, el Arroyo Nogoyá. Dicho cuerpo receptor ya es utilizado en la actualidad con el mismo fin. Por lo que se proyecta la misma cañería final de descarga.

La cuenca del Arroyo Nogoyá se ubica en el extremo sudoeste de la Provincia de Entre Ríos. Limita al este y norte con la cuenca del Río Gualeguay, por el oeste con la cuenca propia del Paraná Medio y por el sur con la zona del delta del Paraná. Esta cuenca, con una superficie aproximada de 3855 km<sup>2</sup>, es parte del sistema de afluentes entrerrianos que desaguan en el Paraná y con ello participa de la Cuenca del Plata.

**Tabla II.1.** Caudales (Fuente: [www.hidricosargentina.gov.ar](http://www.hidricosargentina.gov.ar))

Estación	Máximo medio diario m <sup>3</sup> /s	Mínimo medio diario m <sup>3</sup> /s	Medio anual m <sup>3</sup> /s
Ruta Provincial N° 11 – A° Nogoyá	305.2	2.49	27.65

Por la disponibilidad de datos existentes, se puede tomar como caudal medio el correspondiente a las mediciones Medias Anuales como caudal de dilución de los efluentes que se descarguen. Es decir, un caudal medio de 27.65 m<sup>3</sup>/s.

En dirección Suroeste, el Arroyo Nogoyá se encuentra a unos 800 metros en línea recta de la Planta de Tratamientos Municipal.

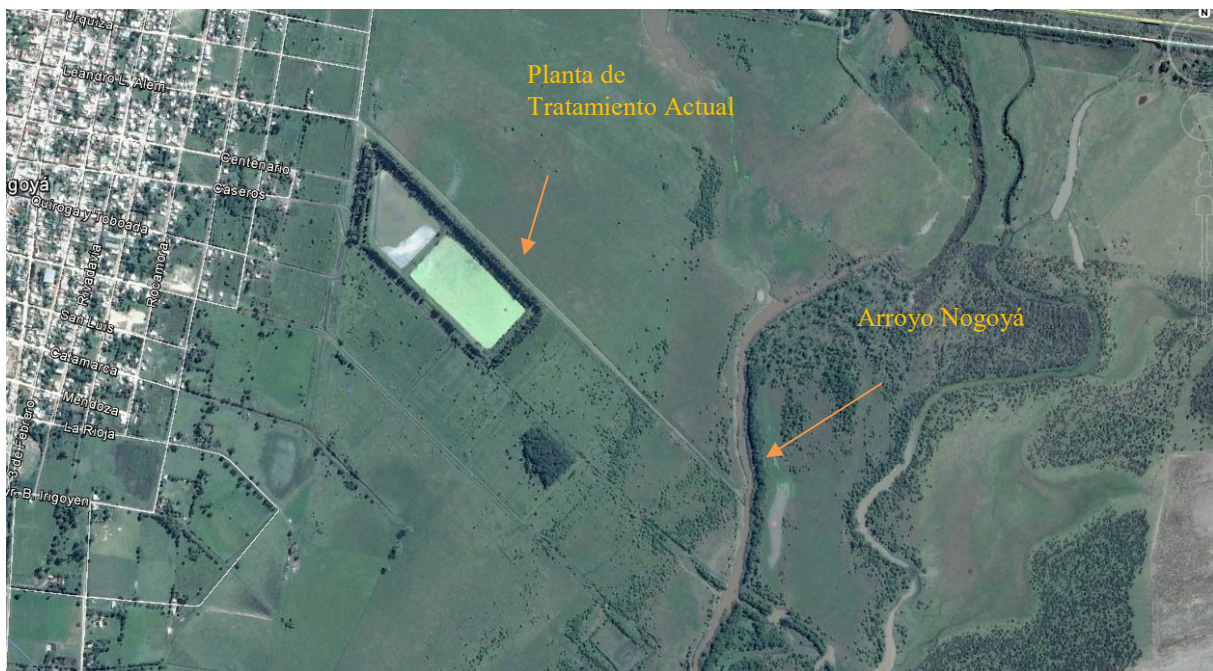

**Imagen 9.** Planta de Tratamiento y Arroyo Nogoyá.

### III. MEMORIA DE DISEÑO

#### 1. POBLACION

Para conocer la futura población beneficiada por el proyecto es necesario recurrir a datos censales de los organismos oficiales. Por esto, se recurre al Instituto Nacional de Estadísticas y Censos, de donde se extraen las poblaciones respectivas a los años 1991, 2001 y 2010.

En base a esta información se puede estimar las poblaciones esperadas para un periodo de proyección de 20 años a partir del año de diseño.

La metodología de cálculo serán los propuestos en la norma E.N.O.H.Sa, siendo:

- Tendencia Lineal.
- Tasa de crecimiento medio anual constante.
- Tasa de crecimiento medio anual decreciente.
- Curva Relación-Tendencia.



Los resultados de dichos cálculos se presentan a continuación.

#### ESTIMACIÓN de EVOLUCIÓN POBLACIONAL

Años	Pob. Censada	Tasa Crec. Decreciente	Tasa Crec. Constante	Proyección Geométrica	Proyección Aritmética
1991	18831				
2001	22285				
2010	23702	23702	23702	23702	23702
2016		24866	25798	24866	24804
2026		26629	29119	26629	26378
2036		28516	32867	28516	27953

Proyección de población seleccionada

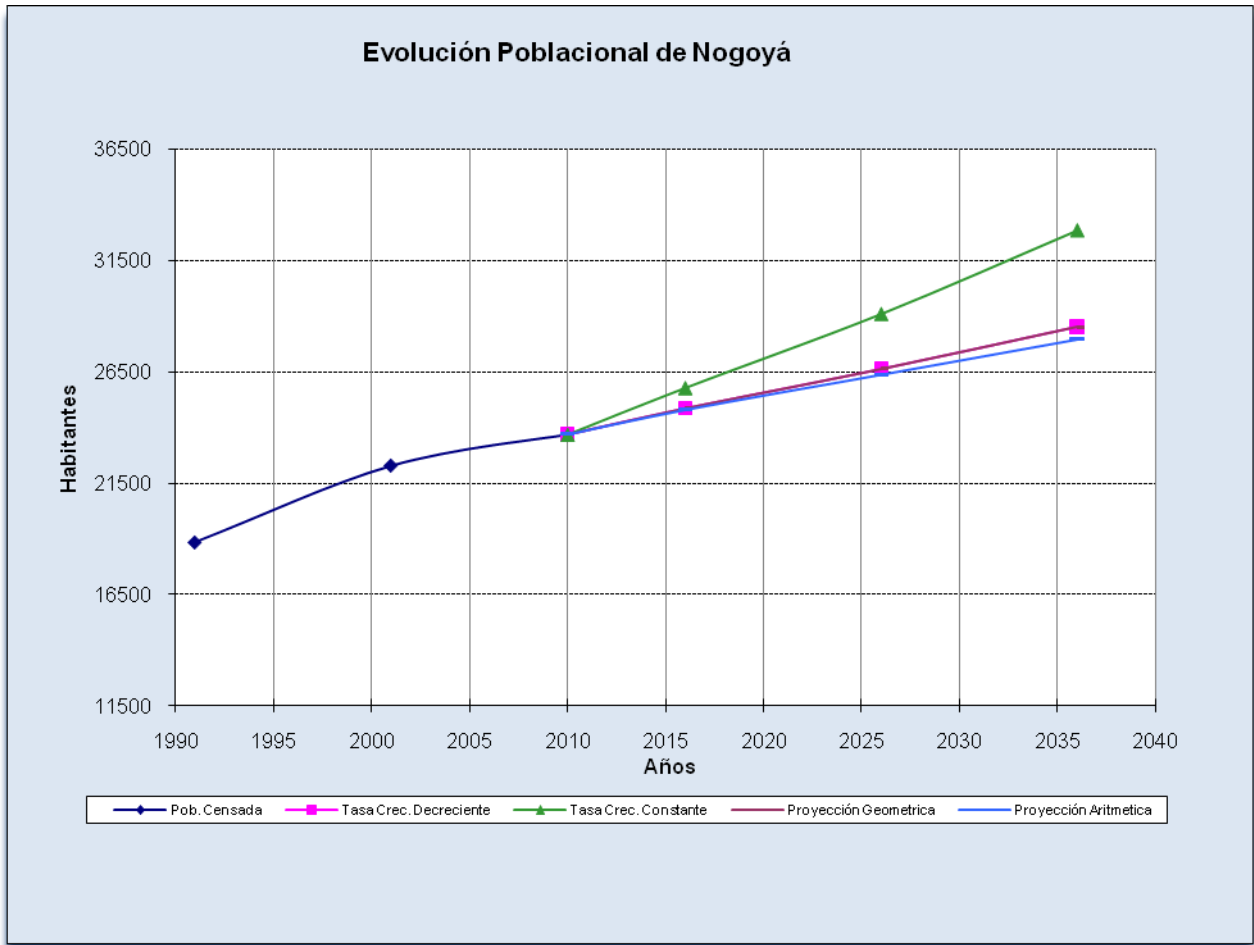

De la comparación gráfica, se logra observar que la estimación a través del método de Proyección Geométrica es la que respeta con mayor fidelidad la curva natural que poseen los datos extraídos de los Censos Poblacionales.

De esta manera, las poblaciones que se tendrán en cuenta para el Proyecto serán las siguientes:

Proyección Demográfica - Municipalidad de Nogoyá				
AÑO	2010	2016	2026	2036
HABITANTES	23.702	24.866	26.629	28.516

En la actualidad se cuenta con 5731 conexiones al sistema de desagües cloacales, lo que arroja un porcentaje de cobertura del 64%. Si se espera lograr un 99% de cobertura para el periodo final de 20 años, se tomará un promedio de 84% de cobertura para los 10 años de proyección que demanda la primera etapa de proyecto. (Ver **Anexo I**).

## 2. CAUDALES

### 2.1. Conceptos Generales

**Los volúmenes de agua que llegan al sistema cloacal incorporados por los usuarios, están estrechamente vinculados con los caudales de agua consumidos por ellos mismos.**

Es por esto que para la determinación de los caudales característicos se utilizan los mismos métodos que para el diseño de sistemas de provisión de agua potable, aunque no es correcto adoptar los mismos valores de caudales para el diseño de ambos sistemas, debido fundamentalmente a los siguientes aspectos:

- ✓ No se vuelca al sistema cloacal la totalidad del agua consumida por los usuarios (agua de bebida, lavado, riego, cocción y evaporación)
- ✓ Existe diferencia entre los tiempos de los picos de caudales, fundamentalmente porque el sistema cloacal es a gravedad, lo que hace que el escurrimiento sea más lento que en el sistema de distribución de agua, lo que implica una atenuación de los picos. Este efecto es mayor cuanto mayor sea la extensión de la red.

La influencia de los factores intervinientes es muy difícil de determinar exactamente y es muy variable según las características de la zona, de las costumbres, de las actividades de la población, lo que hace muy difícil su cuantificación analítica.

Por esto se utilizan coeficientes empíricos que permiten realizar una estimación de la fracción de agua consumida que se incorpora al sistema cloacal, y de la atenuación de los máximos y mínimos de la curva horaria de caudales.

Es muy importante considerar que los caudales futuros que se adopten, son de exactitud relativa, dado que las hipótesis de evolución de caudales y de población, son sólo eso, hipótesis de lo que pasará dentro de 20 años.

Dentro de ese marco, las pautas que se pretenden normalizar tratan de establecer rangos de coeficientes de caudal y criterios para caudales característicos que resulten razonables a la luz de la experiencia informada por diversos autores.

Los valores que resulten de su aplicación podrán ser excesivos o deficitarios, ya sea por la formulación de hipótesis erróneas, o a la ocurrencia de hechos imprevisibles en el momento del proyecto, pero de todas formas, sólo un adecuado análisis de los factores que incidirán sobre la evolución de la población y de los consumos de agua, son los elementos fundamentales para mejorar la validez de las hipótesis que se formulen.

### 2.2. Caudales Característicos

Los caudales característicos utilizados para el diseño del sistema cloacal se enumeran a continuación:

- Qan: Caudal mínimo horario en el año n





- $Q_{bn}$ : Caudal mínimo diario en el año n
- $Q_{cn}$ : Caudal medio diario en el año n
- $Q_{dn}$ : Caudal máximo diario en el año n
- $Q_{en}$ : Caudal máximo horario en el año n

Cada uno de estos caudales son utilizados para diseñar distintos componentes del sistema cloacal, de acuerdo a sus características propias, por ejemplo: las lagunas de estabilización de la planta de tratamiento son diseñadas con el caudal medio diario ( $Q_c$ ), ya que el tiempo de retención es largo y utilizar un caudal máximo diario u horario significaría sobredimensionar el componente.

### 2.3. Vuelco Medio Diario por habitante

Como hemos expresado el vuelco medio per cápita de líquido al sistema cloacal, se estima mediante la adopción de coeficientes empíricos, excepto que haya mediciones locales que respalden la cuantificación de dichos coeficientes.

Este coeficiente, según diversos autores, varía entre un 60 y un 90 % del volumen total de agua consumida por la población, siendo por ejemplo mayor en áreas de alta densidad de edificaciones, con edificios en propiedad horizontal y oficinas, y menor en áreas residenciales con viviendas con parques y jardines.

En nuestro caso, donde no existen mediciones, según las recomendaciones de la mayoría de los autores y por las características de la localidad, es razonable adoptar un coeficiente de vuelco del **80 %** del volumen de consumo de agua potable.

### 2.4. Dotación Media de Agua

**La Dotación Media de Agua (Dot.) es el volumen medio consumido por cada usuario del sistema durante un día.**

Para la determinación de este parámetro se pueden utilizar mediciones propias de la localidad o adoptar valores sugeridos por distintas Normas.

Teniendo en cuenta las limitaciones del servicio de agua en la localidad, y la falta de mediciones confiables, se adopta el valor para la dotación de norma.

**Dotación Media Diaria: 200 lts/hab/día**

En países subdesarrollados los consumos han aumentado en los últimos años, mientras que por el contrario en los países desarrollados, los consumos per cápita de uso doméstico se han mantenido constantes o aumentaron levemente las últimas décadas, a partir de la toma de conciencia que el agua potable es un recurso natural a salvaguardar.

La estructura socioeconómica de la localidad de Nogoyá, hace pensar que el comportamiento de la población en lo referente al uso del agua se asemejará más a países sub desarrollados que a los desarrollados todavía, por eso se cree adecuado adoptar un crecimiento moderado de la dotación, atribuible a la utilización del servicio cloacal y por otro lado a los nuevos hábitos (utilización de nuevos electrodomésticos, etc.).

No existen, según los datos proporcionados por el operador, grandes consumidores que deban tener una consideración especial en el diseño del sistema de desagües cloacales.

## 2.5. Aporte por Infiltración y Eventos Pluviales:

Las redes de desagües cloacales, en los sistemas separadores absolutos, están diseñadas para recibir efluentes domésticos y eventualmente otros tipo de desagües de origen comercial y/o industrial, pero es fácilmente constatable en sistemas en funcionamiento que se produce un **aporte por infiltración desde las napas freáticas y especialmente un importante aporte por eventos pluviales (lluvias)**, que producen un gran impacto en el funcionamiento de la red cloacal.

Es muy difícil estimar con una alta exactitud el valor de estos aportes, ya que depende de numerosos factores como ser: material de los caños, materiales de los accesos, número y tipo de juntas de los caños, asentamientos de las cañerías y forma de colocación de las mismas, deformaciones de los caños, característica y tipos de los suelos, posición relativa cañería-nivel freático, oscilaciones del nivel freático, pendiente de las conducciones, control en la ejecución de las conexiones domiciliarias, ubicación de las bocas de registro, tipos de tapas de las bocas de registro.

En resumen, de la diversidad de conceptos de la bibliografía sobre el tema, se puede concluir en los siguientes conceptos:

- ✓ cuando las cañerías utilizadas en la red cumplen con las normas constructivas y de fabricación, puede esperarse que el problema esté circunscripto a la infiltración en las juntas propias de la cañería y de ésta con las B.R.
- ✓ dentro de este contexto, es importante la posición relativa de la cañería con respecto al nivel freático.
- ✓ del resultado de las experiencias se puede indicar que para juntas elásticas, puede asumirse un caudal de infiltración bajo, pero debe ser previsto en el diseño de la red asignándole un valor determinado.

Por otra parte es fácilmente comprobable en sistemas cloacales que están prestando servicio, que al producirse precipitaciones pluviales se genera un ingreso de agua pluvial muy importante a la red a través de tapas de bocas de registro, conexiones domiciliarias que permiten el ingreso de estos líquidos clandestinamente, etc; por lo cual consideramos adecuado considerar su influencia en la red colectora.

✓ el aporte pluvial es temporal, o sea que se produce solamente cuando se producen precipitaciones. Se afectará por un coeficiente al caudal máximo, considerándose un valor adecuado para el mismo de **1.15**.

## **2.6. Caudales Máximos para Tratamiento**

Los caudales de diseño de las unidades de tratamiento, están directamente relacionados con el tipo de tratamiento seleccionado y obviamente con la retención del líquido en las unidades.

En las unidades de tratamiento de gran volumen de almacenamiento, como las lagunas facultativas, el efecto de las variaciones horarias de caudal es atenuado por la regulación que impone el volumen embalsado.

## **2.7. Caudales Característicos.**

Por lo dicho hasta aquí, en el ANEXO I se adjuntan los parámetros de diseño para cada etapa del proyecto, asignando en cada caso los caudales correspondientes.

## **3. MARCO LEGAL Y GRADO DE TRATAMIENTO PREVISTO.**

En la actualidad, está en vigencia el Decreto Provincial N° 2235 del año 2002 para toda la Provincia de Entre Ríos, complementando la Ley Provincial N° 9230. Esta Norma incluye los "Valores Guía de Calidad de Volcado de Efluentes Cloacales". En el Anexo II del Marco Regulatorio se especifica las siguientes condiciones a cumplir en el vertido de efluentes cloacales:



**VALORES MÁXIMOS PERMITIDOS PARA EL VERTIDO DE LÍQUIDOS CLOCALES  
A CURSOS DE AGUA CON O SIN TRATAMIENTO**

PARÁMETROS	VALORES
1. pH	< 5,5 a 10
2. Sustancias Solubles en Éter Etílico	< 100 mg/l
3. Aceites Minerales	< 10 mg/l
4. Sulfuros	< 1 mg/l
5. Sólidos Sedimentables en 10 minutos	< 0,5 mg/l
6. Sólidos Flotantes	No debe contener
7. Temperatura	< 45 °C
8. Cianuros	< 0,1 mg/l
9. Cromo Hexavalente	< 0,2 mg/l
10. Cromo Trivalente	< 2 mg/l
11. Sustancias Reactivas al Azul de Orintoluidina	< 2 mg/l
12. Cadmio	< 0,1 mg/l
13. Plomo	< 0,5 mg/l
14. Mercurio	< 0,005 mg/l
15. Arsénico	< 0,5 mg/l
16. Sustancias Fenólicas	< 0,5 mg/l

DEMANDA BIOQUÍMICA DE OXÍGENO (D.B.O.): El valor máximo permitido de descarga de líquidos cloacales domésticos a:

Río Paraná	< 250 mg/l
Río Uruguay	< 150 mg/l
Ríos y Arroyos interiores con caudal permanente	< 50 mg/l
Ríos y Arroyos interiores sin caudal permanente	< 30 mg/l



SÓLIDOS SEDIMENTABLES EN 2 (DOS) HORAS: (Materiales en suspensión total)

Río Paraná	< 150 mg/l
Río Uruguay	< 100 mg/l
Ríos y Arroyos interiores con o sin caudal permanente	< 30 mg/l

OXÍGENO CONSUMIDO: Esta determinación sólo se realizará cuando no sea posible hacer la demanda bioquímica de oxígeno.

Descargas al Río Paraná o Uruguay	< 100 mg/l
Descargas a Ríos y arroyos con o sin caudal permanente	< 20 mg/l

Este grado de tratamiento final, teóricamente se podría alcanzar utilizando distintos métodos de tratamiento, pero si realizamos un análisis comparativo de las virtudes y defectos de cada método, a nivel de proyecto, construcción, operación y mantenimiento, y primordialmente a nivel eficiencia de remoción de gérmenes patógenos, la elección recae sobre las “Lagunas de estabilización”, en serie, complementadas con una cámara de contacto, para una eventual cloración final antes de la descarga, sobre lo cual profundizaremos más adelante.

### 3.1. Efectos de la no-realización del proyecto

En las siguientes tablas se presentan los efectos indeseables y los principales contaminantes de las aguas subterráneas a escala general.

Efectos indeseables de las aguas residuales.

**Tabla III.5.** Contaminantes típicos y efectos sobre el ambiente.

Contaminante	Efecto
Materia Orgánica biodegradable	Desoxigenación del agua, muerte de peces, olores indeseables.
Materia suspendida	Deposición de los lechos de los ríos; si es orgánica se descompone y flota mediante empuje de los gases; cubre el fondo e interviene con la reproducción de los peces o transforma la cadena alimenticia.
Sustancias corrosivas, cianuros, metales, fenoles, etc.	Extinción de peces y vida acuática, destrucción de bacterias, interrupción de la autpurificación.
Microorganismos patógenos	Las aguas residuales domesticas pueden transportar organismos patógenos.
Sustancias que causan turbiedad, temperatura, color, olor, etc.	El incremento de temperatura afecta los peces; el color, olor y turbiedad hacen estéticamente inaceptable el agua para uso público.
Sustancias o factores que transforman el equilibrio biológico.	Pueden causar crecimiento excesivo de hongos o plantas acuáticas las cuales alteran el ecosistema acuático, causan olores, etc.
Constituyentes minerales	Incrementan la dureza, limitan los usos industriales sin tratamiento especial, incrementan el contenido de sólidos disueltos a nivel perjudiciales para los peces o la vegetación, contribuyen a la eutrofización del agua.

Al respecto, para acentuar los conceptos ya vertidos es oportuno resaltar, un párrafo del REPINDEX 57 - "Lagunas de estabilización 3ra ED.", del CPIS/OPS, de Marzo de 1996, de los Ing. Alberto Flórez Muñoz y Guillermo León Suematsu. Más precisamente, el párrafo titulado "Lagunas de estabilización: Una alternativa viable":

*"En los países en desarrollo, el objetivo prioritario de tratamiento de las aguas residuales, debe ser la remoción de parásitos, bacterias y virus patógenos pues son males endémicos en nuestros países, y NO la remoción de materia orgánica y nutrientes, que es el objetivo de tratamiento en los países desarrollados, en donde una tifoidea o un caso de parasitismo son excepcionales.*

*La opción tecnológica que permite alcanzar el objetivo "no patógenos", son las lagunas de estabilización. Tomando como base el periodo de retención, las lagunas pueden lograr la remoción total de patógenos. Ningún sistema convencional, tipo lodos activados o filtros biológicos, puede competir con la eficiencia de remoción que se logra en las lagunas de estabilización, a menos que -finalizado el tratamiento- se haga un pulimento mediante un proceso de desinfección del efluente. Esto obviamente encarece el tratamiento y hace más compleja la operación y el mantenimiento.*

*Debe hacerse especial mención al hecho de que la presencia de tóxicos, tales como los metales pesados de las descargas industriales representa una limitación para la estrategia del reúso de aguas residuales. Su presencia no sólo inhibe o reduce la eficiencia de los procesos biológicos, sino que los tóxicos se acumulan a través de la cadena alimenticia en los productos que se pretenden producir con el uso de aguas residuales tratadas, exponiendo a graves riesgos la salud de los consumidores.*

*Cabe reconocer que la operación y mantenimiento de las lagunas de estabilización son mínimos comparados con los sistemas convencionales. Además, tampoco existe la dependencia de equipos electromecánicos, ya que los procesos biológicos involucrados son naturales y se adecuan a las posibilidades económicas, de espacio, valor de la tierra y de recursos humanos de los países de la Región. Sin embargo, se debe tomar en cuenta la disponibilidad y costo del terreno, ya que esto puede influenciar la elección de esta tecnología. La decisión final deberá obedecer a un análisis económico-financiero que involucre los costos de inversión inicial, de operación y mantenimiento, y la posibilidad de construir progresivamente por módulos, otra ventaja adicional de las lagunas de estabilización.*

*Las razones expuestas hacen que las lagunas de estabilización sean consideradas como una de las mejores opciones de tratamiento de aguas residuales en la Región Latinoamericana.*

*Las primeras investigaciones sobre las lagunas de estabilización datan de la década de 1960. Desde entonces y durante la década de 1970 se publicaron numerosos trabajos que se concentraron en la remoción de DBO, patógenos y otros parámetros, y en los procesos de las lagunas de estabilización. Surgieron también los modelos matemáticos que consideraban las condiciones de flujo ideal. Sin embargo, las ecuaciones de diseño omitían en su mayoría aspectos tan importantes como la geometría de las lagunas, la ubicación de las estructuras de entrada y salida, el factor de dispersión, y en general el comportamiento hidráulico, por lo que no ofrecían un diseño eficiente que diera respuestas satisfactorias a los problemas prácticos que presentan las lagunas. Con el desarrollo de las investigaciones han surgido nuevos criterios y modelos matemáticos que permiten predecir de forma más confiable la remoción de la carga orgánica y bacteriana y se han logrado diseños más racionales con reducción de costos y obtención de un efluente apto para su uso en agricultura y acuicultura”.*

**Es indudable, que lo explicitado en el párrafo anterior, se corresponde con las características de demanda primero, y posteriormente de construcción, operación y mantenimiento del grado y tipo de tratamiento adecuado para este tipo de localidades.**

#### **4 COTAS DE DISEÑO**

Para recuperar los tirantes hidráulicos de la planta de tratamiento existente será necesario levantar las cotas de los terraplenes para lograr resguardar la nueva configuración de ambas lagunas que garanticen, a través de una revancha de 50 cm por sobre el pelo de agua del sistema de lagunas, que no se desborde el efluente durante periodos de caudales máximos, lluvias intensas, problemas con el sistema electromecánico de bombeo, entre otros potenciales casos.

Para esto, a partir de la información obtenida del relevamiento topográfico realizado en el predio se estimaron las nuevas cotas de proyecto, a saber:



Readecuación del Sistema de Tratamiento: Cotas de Diseño	(m)
<b>LAGUNA DE ESTABILIZACION N°1</b>	
Cota Actual de Pelo de Agua	37,21
Tirante Hidráulico medio Actual	0,35
Tirante Hidraulico de Proyecto	1,6
Cota de Pelo de Agua de Proyecto	38,46
Revancha	0,7
Cota de Terraplén	39,16
<b>LAGUNA DE ACABADO N°2</b>	
Cota Actual de Pelo de Agua	36,26
Tirante Hidráulico medio Actual	0,52
Tirante Hidraulico de Proyecto	1,6
Cota de Pelo de Agua de Proyecto	37,34
Revancha	1,41
Cota de Terraplén	38,75

De esta forma, queda configurado el nuevo sistema de tratamiento cuyas cotas y componentes se encuentran ubicadas en los **Planos 04 y 05** del anexo de Planos.

### ESTACION ELEVADORA

Para lograr que efluente alcance los niveles de proyecto, por un lado se deberán emplazar las cañerías de desagote de cada Laguna de forma tal que embalse el efluente hasta la altura requerida (**Plano 04**), por otro lado, para ingresar el efluente a la Laguna de forma tal que no regrese hacia la Red de Colectoras por principios hidroestáticos, se deberá utilizar un mecanismo electromecánico de bombeo del efluente desde un cuenco húmedo hacia una cota que permita transportar el efluente por gravedad hacia la Primera Laguna de Tratamiento (**Plano 05**).

Lo descrito hasta aquí se llevará a cabo dentro de una Estación Elevadora, cuya función especial radica en recibir los aportes de toda la Localidad y transportarlos hacia el Sistema de Tratamiento.

La Estación Elevadora, será una estructura prismática rectangular de hormigón armado. Sobre la estructura enterrada se construirá una habitación de similares dimensiones donde se instalarán los mecanismos para la movilización de bombas, tableros y elementos sanitarios para el personal.

El pozo húmedo de cada una de ellas, se dimensionará bajo los siguientes criterios:

- el tiempo de llenado no debe ser largo, para evitar que el líquido cloacal empiece a septicar, (tiempo máximo de retención 30 minutos);
- esto hace que inevitablemente en las distintas etapas de construcción del sistema, según sea el número de habitantes que tengan servicio, se deban variar los niveles de arranque y parada de las bombas
- evitar que el tiempo entre arranques sea menor a diez minutos (según lo indicado por la mayoría de los fabricantes), o sea un máximo de seis arranques por hora.





El caudal de diseño de las estructuras civiles (pozo húmedo) es el máximo horario esperado a 20 años, debiéndose diseñar también los niveles de arranque y parada para las bombas a instalar diseñadas.

En el Anexo II se adjunta la memoria de cálculo de la Estación Elevadora, tanto la Obra Civil a 20 años como la Obra Electromecánica a 10 años, de interés para este proyecto, también la obra electromecánica a 20 años que se requerirá en una segunda etapa, cuando el efluente se redirija hacia el nuevo predio de tratamiento.

### DESCARGA FINAL

Para la Descarga final, se reacondicionará la alimentación de la actual cámara de redireccionamiento de la cañería de descarga final para lograr reutilizar la infraestructura existente.

Caudal de Efluente (10 años, 2026): **0,04393 m<sup>3</sup>/s**

Caudal medio del Cuerpo Receptor: **27,65 m<sup>3</sup>/s**

Dilución Lograda: **mayor a 1 : 600**

El grado de tratamiento basado en la normativa ambiental existente, en conjunto a la dilución final que se logra, garantiza un impacto ambiental muy bajo en relación al cuerpo hídrico receptor como factor ambiental más sensible a las acciones del proyecto.

El presente presupuesto oficial asciende a la suma de **PESOS: SEIS MILLONES SETECIENTOS OCHENTA Y SEIS MIL QUINIENTOS VEINTICINCO CON 67/100 (\$6.786.525,67) - A VALORES DE MARZO 2018. ENTRE MANO DE OBRA, INSUMOS Y MATERIALES. DE ESTE MONTO SE LOGRA APRECIAR QUE LA INVERSIÓN PRINCIPAL LA REPRESENTA LA ESTACIÓN ELEVADORA CON UN 73 % DEL TOTAL DE LA INVERSIÓN. LE SIGUE LA OBRA DE RECONFIGURACIÓN DE LAS LAGUNAS DE TRATAMIENTO CON UN 15 % Y FINALMENTE LAS OBRAS HIDRÁULICAS COMPLEMENTARIAS CON UN 12 %.**  
**EL PLAZO PARA LA EJECUCIÓN DE LA OBRA SE FIJÓ EN CIENTO CINCUENTA (150) DÍAS CORRIDOS.**

**Obra:**

**“READECUACIÓN DE LA PLANTA DE TRATAMIENTO  
DE LOS EFLUENTES CLOCALES”**

**Localidad: NOGOYA**

**Departamento: NOGOYA**

**Servicio:**

**Cloaca**

**MEMORIA TECNICA**

**Sistema de desagües cloacales de Nogoyá**

**CÁLCULO DE LOS PARÁMETROS DE DISEÑO**

**1- POBLACIÓN**

AÑO	Descripción	Población total aglomerada (hab)	Porcentaje conectado al servicio	Población conectada al servicio (hab)
2017	Inicio Funcionamiento	24866	68	<b>16909</b>
2027	Pop. de la localidad a los 10 años	26629	84	<b>22368</b>
2037	Final de Proyecto	28516	99	<b>28231</b>

**2- DOTACION DE DISEÑO**

AÑO	Dotación de agua (lt x hab / día)	Dotación cloacal (lt x hab / día)
2016	200	<b>160</b>
2017	202	<b>162</b>
2027	212	<b>170</b>
2037	223	<b>178</b>

**3- CAUDALES DE DISEÑO**

**3.a- Red Colectora**

AÑO	DESCRIPCION	Población de cálculo (hab)	Caudales medios (lt/seg)	Coficiente de hora pico	Caudales máximos [2x3] (lt/seg)	Coficiente por aportes pluviales	Caudales máximos de diseño [4x5] (lt/seg)
		[1]	[2]	[3]	[4]	[5]	[6]
2037	ETAPA I (20 años)	28231	58,21	2,38	138,55	1,15	<b>159,33</b>

**3.b- Estación Elevadora**

AÑO	Descripción	Población de cálculo (hab)	Caudales medios (lt/seg)	Coficiente de hora pico	Caudales máximos [2x3] (lt/seg)	Coficiente por aportes pluviales	Caudales máximos de diseño [4x5] (lt/seg)
		[1]	[2]	[3]	[4]	[5]	[6]
2027 ETAPA I	Levantar Pelo	22368	43,93	2,38	104,55	1,15	<b>120,23</b>
2037 Etapa II	para cálculo de impulsión	28231	58,21	2,38	138,55	1,15	<b>159,33</b>

**3.c Planta de Tratamiento**

AÑO	Descripción	Población de cálculo (hab)	Dotación de agua (lt/hab/día)	Coficiente de vuelco	Dotación cloacal (2x3)(lt/esg)	Caudales medios (1x4)(lt/seg)
		[1]	[2]	[3]	[4]	[5]
2027	ETAPA I (10 años)	22368	212,10	0,80	169,68	<b>43,93</b>
2037	ETAPA II (20 años)	28231	222,71	0,80	178,16	<b>58,21</b>

Desagües cloacales Nogoyá Hoja 1/2

**DISEÑO DE ESTACIÓN ELEVADORA (EE)**

**Obra Civil a 20 años**

**1) Datos y parámetros utilizados en el diseño:**

a) Caudal de ingreso

Caudal de aporte [ $Q_{apEEP}$ (l/seg)] =	<b>159,33</b>	
Pob. total [Pob (hab)]	28231	
Pob. conectada que aporta EEP [Pob <sub>apEEP</sub> (hab)]	27949	
Dot <sub>0</sub> (l/hab*día) =	160	
Dot <sub>20</sub> (l/hab*día) =	184	
Frec. máx. arranque bombas $F_{max}$ (Nº/h) =	8	Dotación cloacal a 20 años (Frecuencia max. de arranques por hora)

b) Dimensiones y características del pozo de bombeo adoptadas

Forma de la estructura civil: Prisma rectangular

Dimensiones planta =	Largo (m)=	4,50
Área de la planta S (m <sup>2</sup> ) =	Ancho (m)=	4,50
		20,25

Alturas adoptadas del pozo de bombeo

Altura del Volumen de Fondo [ $H_f$ (m)] =	0,50
Revancha para eventos pluviales (m):	0,10
Espesor de losa de fondo y Hº limpieza:	0,40
Espesor de Hº de relleno de canasto y desnivel	0,15

c) Datos de terreno y niveles de cañerías

Cota de Terreno Natural CTN (m) =	39,70
Diámetro cañería de entrada (mm) =	400,00
Diámetro cañería de salida (mm) =	250,00
Intradós cañería de entrada (m) =	35,30
Trasdós cañería de entrada (m) =	34,90
Cota a alcanzar con el bombeo (m) =	39,60

**2) Cálculo de caudal de bombeo**

Caudal de aporte [ $Q_{apEEP}$ (l/seg)] =	159,33
Factor de bombeo	1,10
QbEEP Adoptado (l/s) =	<b>175,27</b>

**3) Cálculo de niveles de funcionamiento**

3-1) **Volumen útil (Vu)** : es el volumen de la estructura civil que almacena el líquido a ser bombeado

$V_u$ (m <sup>3</sup> ) = $Q_{bEEP} * 1,15 / (4 * F_{max}) =$	<b>22,68</b>
---	--------------

3-2) **Altura útil (Hu)**: es la altura del volúmen útil

$H_u$ (m) = $V_u / S =$	<b>1,12</b>
-------------------------	-------------

3-3) **Volumen de fondo (Vf)** : es el volumen de líquido comprendido en el fondo de la estación elevadora

$V_f$ (m <sup>3</sup> ) = Sección del fondo * $H_f =$	<b>10,13</b>
Hormigón de fondo	<b>0,81</b>
Volumen neto de fondo	<b>9,32</b>

**4) Verificación de los tiempos de permanencia**

**Tiempo de permanencia máximo ( $t_{smax}$ ):** es el tiempo máximo esperado de permanencia del líquido en el recinto de la estación elevadora.

$$t_{smax}(\text{minutos}) = (Vu / Qb0EEP) + (Vf + 0,5*Vu)/(QbEEP - Qb0EEP)$$

**Qb0 :** es el caudal medio del primer día de funcionamiento del sistema.

$$Qb0TOT (\text{l/seg}) = PobE1 * Dot0 =$$

**52,28**

$$Qb0EEP = F * Qb0TOT$$

**51,76**

Donde:  $F = QapEE2 / QapTOT$  ;  $F =$

**0,99**

$$t_{smax}(\text{minutos}) =$$

**10,09**

**VERIFICA CONDICIONES DE DISEÑO**

**5) Cotas de diseño [m]**

$$\text{Cota de Terreno Natural (CTN)} =$$

**39,70**

$$\text{Cota intrados cañería entrada (CICE)} =$$

**35,30**

$$\text{Cota fondo excavación (NF)} =$$

**32,63**

$$\text{Cota losa de fondo (NFCB)} =$$

**33,03**

$$\text{Cota nivel parada de bombas (CNP)} =$$

**33,53**

$$\text{Cota nivel arranque de bombas (CNA)} =$$

**34,65**

$$\text{Profundidad de excavación} =$$

**7,07**

**Desagües cloacales Nogoyá**

Hoja 2/2

**DISEÑO DE ESTACIÓN ELEVADORA (EE)**

**ETAPA I (10 AÑOS) - Obra Electromecánica a 10 años**

**a) Parámetros de diseño**

Q aporte <sub>20</sub> (l/s) =	120,23
Q <sub>m20</sub> (l/s) =	58,21
CNParada Bombas <sub>20</sub> (m) =	33,53
Cota a bombear(m) =	39,60
Tramo horizontal impulsión L1(m) =	0

**b) Cálculo diámetro impulsión (Método del diámetro económico)**

$D_{imp} (m) = 1,30 * X^{1/4} * Q_b^{1/2}$	Donde X = Hs funcionamiento diario / 24 hs
Hs funcionamiento diario =	$V_{24} / Q_b$ ; Donde $V_{24}$ = Vol. Llenado en 24 hs
$V_{24} (lt) = Q_m (l/s) * 86400s =$	5029719,38
Hs funcionamiento diario =	11,62
$X = Hs funcionamiento diario / 24 hs$	0,48
$D_{imp} (m)$	<b>0,376</b>

Se adopta un diámetro comercial (mm):	250,00
al cual le corresponde un $\varnothing$ interno para cañería de impulsión Clase 6 (mm):	<b>240,80</b>

**Impulsión a 20 años**

**c) Cálculo de altura manométrica**

$H_{man} (m) = DH_{top} + DH_{fric}$

$H_{top}$  = Desnivel topográfico = Cota intradós salida impulsión(CISI) - Cota Nivel Parada Bombas (CNP)

$H_{fric}$  = Pérdidas por fricción y localizadas =  $DH_{fric} + DH_{loc}$

c-1) Cálculo de pérdidas por fricción

$DH_{fric} = L (m) * J (adim)$	
$L (m) = \text{Long. Impuls.} = (\text{CISI-CNP} + \text{tramo horizontal}) =$	0,00
$J (adim) = [Q(m^3/s) / 39 * D_{imp(m)}^{2,63}]^{(1/0,54)} =$	0,023
$DH_{fric} = L (m) * J (adim) =$	<b>0,00</b>

c-2) Cálculo de pérdidas localizadas

Equivalencias de longitud por piezas especiales:

Descripción	Cantidad	Long. Eq.(m)
Válvula esclusa (m) = $Leq = 8 D_{imp}$ bombas=	0,00	0,00
Válvula retención (m) = $Leq = 100 D_{imp}$ bombas =	0,00	0,00
Curva 45° (m) = $Leq = 15 D_{imp}$ =	0,00	0,00
Curva 90° (m) = $Leq = 30 D_{imp}$ =	3,00	21,67
Cámara de Purga(m) = $Leq = 15 D_{imp}$ =	0,00	0,00
Válvula de aire(m) = $Leq = 30 D_{imp}$ =	0,00	0,00

Long. Equivalente Total (m)

**21,67**

$DH_{loc} (m) = Leq_{TOTAL} * J =$

**0,50**

c-3) Cálculo del desnivel topográfico

$DH_{top} (m) = Cota a Bombear - CNP =$

**6,07**

$H_{man} (m) = DH_{top} + DH_{fric} + DH_{loc} =$

**6,57**

d) Cálculo de la potencia del motor de la bomba

$Pot (HP) = (Pe * Q * Hman) / 75 * h$

Pot = Potencia requerida al eje de la bomba (HP)  
 Pe = Peso específico del líquido cloacal (1200 kg/m<sup>3</sup>)  
 Q = Caudal máximo a bombear (m<sup>3</sup>/s)  
 Hman = Altura manométrica (m)  
 h = Rendimiento (Adoptado 80 %)  
 Pot (motor) = Pot \* C<sub>pot</sub> ; Donde: C<sub>pot</sub> = 1,50

Pot al eje (HP) =

**15,79**

Pot motor (HP) =

**23,69**

e) Resumen Estación Elevadora Principal

Caudal de Bombeo (l/seg) Q<sub>10</sub>=

**120,23**

Altura Manométrica (m) =

**6,57**

**sistema de bombeo 2+1**

**Desagües cloacales Nogoyá**

Hoja 2/2

**DISEÑO DE ESTACIÓN ELEVADORA (EE)**

**ETAPA II (20 AÑOS) - Obra Electromecánica a 20 años**

**a) Parámetros de diseño**

Q aporte <sub>20</sub> (l/s) =	159,33
Q <sub>m20</sub> (l/s) =	29,11
CNParada Bombas <sub>20</sub> (m) =	33,53
Cota a bombear(m) =	39,60
Tramo horizontal impulsión L1(m) =	2705

**b) Cálculo diámetro impulsión (Método del diámetro económico)**

$D_{imp} (m) = 1,30 * X^{1/4} * Q_b^{1/2}$ Hs funcionamiento diario = $V_{24} (lt) = Q_m (l/s) * 86400s =$ Hs funcionamiento diario = $X = Hs funcionamiento diario / 24 hs$ $D_{imp} (m)$	Donde X = Hs funcionamiento diario / 24 hs $V_{24} / Q_b$ ; Donde $V_{24} = Vol. Llenado en 24 hs$ 2514859,69 4,38 0,18 <b>0,339</b>
---	---

Se adopta un diámetro comercial (mm):	355,00
al cual le corresponde un Ø interno para cañería de impulsión Clase 6 (mm):	<b>334,20</b>

**Impulsión a 20 años**

**c) Cálculo de altura manométrica**

$H_{man} (m) = DH_{top} + DH_{fric}$

$H_{top} =$  Desnivel topográfico = Cota intradós salida impulsión(CISI) - Cota Nivel Parada Bombas (CNP)  
 $H_{fric} =$  Pérdidas por fricción y localizadas =  $DH_{fric} + DH_{loc}$

**c-1) Cálculo de pérdidas por fricción**

$DH_{fric} = L (m) * J (adim)$ $L (m) = Long. Impuls. = (CISI - CNP + tramo horizontal) =$ $J (adim) = [Q(m^3/s) / 39 * D_{imp}(m)^{2,63}]^{(1/0,54)} =$ $DH_{fric} = L (m) * J (adim) =$	2711,01 0,008 <b>21,27</b>
--	----------------------------------



c-2) Cálculo de pérdidas localizadas

Equivalencias de longitud por piezas especiales:

Descripción	Cantidad	Long. Eq.(m)
Válvula esclusa (m) = $Leq = 8 D_{imp}$ bombas =	1,00	0,88
Válvula retención (m) = $Leq = 100 D_{imp}$ bombas =	1,00	11,00
Curva 45° (m) = $Leq = 15 D_{imp}$ =	5,00	25,07
Curva 90° (m) = $Leq = 30 D_{imp}$ =	7,00	70,18
Cámara de Purga(m) = $Leq = 15 D_{imp}$ =	3,00	15,04
Válvula de aire(m) = $Leq = 30 D_{imp}$ =	3,00	30,08

Long. Equivalente Total (m)

152,24

$DH_{loc} (m) = Leq_{TOTAL} * J =$

1,19

c-3) Cálculo del desnivel topográfico

$DH_{top} (m) = Cota \text{ a Bombear} - CNP =$

6,07

$H_{man} (m) = DH_{top} + DH_{fric} + DH_{loc} =$

28,53

d) Cálculo de la potencia del motor de la bomba

$Pot (HP) = (Pe * Q * H_{man}) / 75 * h$

Pot = Potencia requerida al eje de la bomba (HP)  
 Pe = Peso específico del líquido cloacal (1200 kg/m<sup>3</sup>)  
 Q = Caudal máximo a bombear (m<sup>3</sup>/s)  
 H<sub>man</sub> = Altura manométrica (m)  
 h = Rendimiento (Adoptado 80 %)  
 Pot (motor) = Pot \* C<sub>pot</sub> ; Donde: C<sub>pot</sub> = 1,50

Pot al eje (HP) =

90,93

Pot motor (HP) =

136,40

e) Resumen Estación Elevadora Principal

Caudal de Bombeo (l/seg) Q<sub>10</sub> =  
 Altura Manométrica (m) =

159,33  
 28,53

SISTEMA DE BOMBEO 2+1

Desagües cloacales Nogoyá Hoja 1/2

**DISEÑO DE LA CAÑERÍA DE IMPULSIÓN**

**Verificación del Golpe de Ariete**

**a) Datos**

<b>Tramo - cañería diámetro externo</b>		<b>250</b>	<b>mm</b>	
Q =	<b>432,84</b>	<b>(m³/hora)</b>		
Ø interno =	235,4	(m)		
Material	PVC			
Clase	6			
L =	0	(m)		
Hman =	6,57	m		
ρ adm =	1000	(kg / cm2)	10000000	(kg/m2)
Ec =	30000	(kg / cm2)	3,00,E+08	(kg/m2)
Eag =	20700	(kg / cm2)	2,07,E+08	(kg/m2)
ρ =	1000	(kg/m3)		
g =	9,8	(m/seg2)		
e =	0,0073	(m)		
Área de la cañería	43520,3322			
V =	0,0000	( m /seg)		
Densidad del agua	102,041	(kg * seg2/m4)		

**b) Determinación de la celeridad de onda**

$$c = \frac{\frac{E_{ag}}{d}}{1 + \frac{E_{ag} * D}{E_c * e}} \quad 1/2$$

$$\frac{E_{ag}}{d} = 2,0286E+06$$

$$E_{ag} * D = 48727800000,00$$

$$E_c * e = 2190000,00$$

$$c = 9,55 \text{ m/s}$$

**c) Tiempo de cierre crítico**

$$T_{cc} = \frac{2 * L}{c} \quad T_{cc} = 0,00 \text{ seg}$$

**d) Tiempo de maniobra**

$$T_m = C + \frac{K * L * V}{g * H_m}$$

$$C = 1 \text{ para } V > 0,50 \text{ m/seg}$$

$$K = 2 - 0005 * L \quad K = 2$$

$$T_m = 1,00 \text{ seg}$$

Desagües cloacales Nogoyá

Hoja 2/2

**DISEÑO DE LA CAÑERÍA DE IMPULSIÓN**

**Verificación del Golpe de Ariete**

**e) Determinación del tipo de cierre**

Como  $T_{cc} = 0,00$  seg  
 $T_m = 1,00$  seg

La operación es un **cierre lento**

**f) Determinación de la sobrepresión**

Como tenemos una operación de **cierre lento**

$$\Delta H = \frac{2 * L * V}{g * T_m}$$

$$\Delta H = \frac{0,00}{9,8}$$

$$\Delta H = 0,00 \text{ m}$$

$$H = H_{est} + \Delta H$$

$H_{est} = 6,57$  m

$H = 6,57$  mts  $\implies H = 0,66$  kg/cm<sup>2</sup>

Como  $H < 6$  kg/cm<sup>2</sup>  $\implies$  el material seleccionado - PVC CLASE 6  
**CUMPLE CON LOS REQUERIMIENTOS**

**VERIFICACIÓN DE LAGUNAS DE ESTABILIZACIÓN**

Método del CEPIS

**a) Parámetros:**

Qa (m3/d) =	3795,46	Caudal afluente
Sa (mgDBO/l) =	250,00	Concentración media de materia orgánica
La1 (Kg DBO/d) =	948,87	Carga orgánica afluente
Temp (°C) =	13	Temperatura media del mes mas frío del año (Julio)

**b) Laguna primaria (facultativa)**

$$C_{s_{max}} = 357,40 \times 1,085^{(T-20)} \frac{\text{kg DBO}}{\text{ha x día}}$$

Suponemos una temperatura del líquido:

T (°C) =	13	
Csmax =	201,90	Kg DBO/Ha*d

Se adopta un valor de Csa menor pero cercano a Csmax:

$$Csa = 0,9 * Csmax \Rightarrow Csa = 181,71 \text{ Kg DBO/Ha*d}$$

Cálculo del área líquida:

$$A_1 = \frac{La}{Csa}$$

$$A_1 = 5,22 \text{ Ha}$$

T (°C) =	13,13	Similar a la adoptada
----------	-------	-----------------------

Se adopta A1 (ha) = **3,26** Área disponible actualmente

**c) Dimensiones y tiempo de retención hidráulica**

A1(m²) =	32618,6	Superficie de la laguna
X =	1,5	Relación largo/ancho
H1(m) =	1,6	Tirante líquido
Ae(m) =	144	Ancho espejo de agua
Le(m) =	227	Largo espejo de agua
1/p =	0,5	Talud interno de laguna
p =	2	Adoptado

Af(m²) = A1 - 2.p.H1 (Le+ Ae) + (2.p.H1)² Superficie de fondo de la laguna

Af(m²) =	30260	Área de fondo
----------	-------	---------------

$$V_1 = \frac{H_1}{3} (A_1 + Af + \sqrt{A_1 \cdot Af})$$

Volumen de la laguna (tronco de pirámide)

V(m³) =	50290,94	Volúmen líquido real de cada laguna
t <sub>rh</sub> (días) =	13,3	Tiempo de retención hidráulica real
r =	0,5	Revancha
D =	3	Ancho de terraplenes
At (has) =	3,53	Superficie de terreno necesaria (con terraplenes)

**d) Tratamiento**

$$k_{20} = \frac{t_1}{(A + B \cdot t_1)}$$

Para lagunas primarias:	A =	-5,277
	B =	2,318

$$k_{20} (1/d) = 0,52$$

$$k_T = k_{20} \times 1,07^{(T-20)}$$

$$k_T (1/d) = 0,33$$

$$\frac{C_{ST}}{C_{SA}} = E_1 = \frac{k_T \cdot t_1}{(1 + k_T \cdot t_1)}$$

81,26%

Eficiencia de remoción orgánica

Carga afluente a la laguna de acabado:

$$S_{a1} = \frac{C_{sa} \cdot A_1}{Q_a} \quad 0,16 \quad \text{kg DBO / m}^3$$

$$S_{e1} = S_{a1} \times (1-E1) \quad 0,03 \quad \text{Conc. DBO soluble del efluente}$$

$$\text{Adoptando } \varphi = \text{DBO total/DBO soluble} = \quad 2,10 \quad \text{Valor experimental para lagunas primarias}$$

$$La_2 \left[ \frac{\text{Kg DBO}}{\text{dia}} \right] = Q_a * S_{e1} * \varphi = \quad 233,30 \quad \text{Conc. DBO total del afluente a lag. de acabado}$$

**e) Laguna Secundaria (facultativa de acabado):**

Qa (m3/d) =	3795,46	Caudal afluente
La2 (Kg DBO/d) =	233,30	Concentración media de materia orgánica
Temp (°C) =	13,0	Temperatura media del mes más frío del año (Julio)

Cálculo del área líquida:

$$A_2 = \frac{La_2}{C_{sa}} \quad A2 = \quad 1,28 \quad \text{Ha}$$

Temperatura del líquido en el interior de la laguna:

$$T = \frac{A_1 \cdot f \cdot T_a + Q \cdot T_{af}}{A \cdot f + Q}$$

f = 0,5 m/d  
 T<sub>af</sub> (°C) = 13,13 Temperatura del afluente  
 T (°C) = 13,05

Se adopta A2 (Ha) = **4,10**

**f) Dimensiones y tiempo de retención hidráulica**

A <sub>2</sub> (m <sup>2</sup> )=	41014,4	Superficie de la laguna
X=	2	Relación largo/ancho
H <sub>2</sub> (m)=	1,6	Tirante líquido
A <sub>e</sub> (m)=	144	Ancho espejo de agua
L <sub>e</sub> (m)=	285	Largo espejo de agua
1/p	0,5	Talud interno de laguna
p=	2	Adoptado
Af(m <sup>2</sup> ) = A <sub>1</sub> - 2.p.H <sub>1</sub> (L <sub>e</sub> +A <sub>e</sub> ) + (2.p.H <sub>1</sub> ) <sup>2</sup>	Superficie de fondo de la laguna	
Af(m <sup>2</sup> )=	38338	Área de fondo
$V_2 = \frac{H_2}{3} (A_2 + Af + \sqrt{A_2 \cdot Af})$		Volumen de la laguna (tronco de pirámide)
V(m <sup>3</sup> )=	<b>63482,24</b>	Volumen líquido real de cada laguna
t <sub>rh</sub> (días)=	<b>16,7</b>	Tiempo de retención hidráulica real
r=	0,5	Revancha
D=	3	Ancho de terraplenes
At (has)=	<b>4,42</b>	Superficie de terreno necesaria

**g) Tratamiento Final**

$$k_{20} = \frac{t_2}{(A + B \cdot t_2)} \quad \text{Para lagunas secundarias: } A = \quad A = \quad -31,488$$

$$B = \quad 7,787$$

K<sub>20</sub> (1/d) = 0,17

K<sub>T</sub> = k<sub>20</sub> x 1,07<sup>(T-20)</sup>

K<sub>T</sub> (1/d) = 0,11

Concentración orgánica del efluente de la laguna de acabado:

$$\frac{C_{sr}}{C_{sa}} = E_2 = \frac{k_T \cdot t_2}{(1 + k_T \cdot t_2)}$$

$Se_2 = Sa_2 \times E_2$	63,90%	<b>Eficiencia de remoción orgánica</b>
$Se_2 = Se_1 \times FI \times (1-E_2)$	0,02	<b>Conc. DBO soluble del efluente (Kg DBO / m3)</b>
<b><math>Se_2</math> (mg / l) =</b>	<b>22,19</b>	<b>Valor a comparar con Decreto N° 2235/02</b>
<b>VERIFICA &lt; 50 mg/l</b>		

**CONCLUSION:**

<b>Laguna facultativa</b>					
Ancho	143,91	m	Largo	226,66	m
Profundidad	1,60	m			
<b>Laguna de acabado</b>					
Ancho	143,91	m	Largo	285,00	m
Profundidad	1,60	m			

### Desagües Cloacales de Nogoyá

#### VERIFICACION DE LAGUNAS DE ESTABILIZACIÓN

Calidad bacteriana de efluente. Método: Ecuación de THIRUMURTHI

#### a) Parámetros:

Q (m3/d) =	3795,46	Caudal
L1 (m) =	168,33	Largo Laguna Primaria (facultativa)
A1 (m) =	143,91	Ancho Laguna Primaria (facultativa)
H1 (m) =	1,60	Tirante de agua en la laguna facultativa (incluye lodos)
L2 (m) =	285,00	Largo Laguna Secundaria (acabado)
A2 (m) =	143,91	Ancho Laguna Secundaria (acabado)
H2 (m) =	1,60	Tirante de agua en la laguna de acabado (incluye lodos)
Temp (°C) =	13,00	Temperatura del agua en mes mas frio del año
No (NMP/100ml) =	1000000,00	Coliformes fecales de efluente cloacal
N (NMP/100ml) =	1000,00	Coliformes fecales sugeridos por Norma
Kb(20) (1/día) =	0,84	Constante de mortalidad bacteriana a 20°C (ENOHSa, 1996)

#### b) Corrección de Kb (20°C)

$$K_{bT} = K_{b20^{\circ}C} * \theta^{(T-20^{\circ}C)}$$

$\Theta =$	1,044
Kbt =	0,62

#### c) Laguna primaria (facultativa)

$\alpha =$	0,80
R (d)=	8
a =	$(1+4Kb*R*di)^{0,5}$
a =	4,21
di =	$X / (-0,26118+0,25392 * X + 1,01368 * X^2)$
di =	0,82
X = L1/A1 =	1,17

#### Ecuación de Thirumurthi

$$\frac{N}{No} = \frac{4 * a * e^{\frac{1-a}{2d}}}{(1+a)^2}$$

N1 =	8830,27
------	---------

#### c) Laguna Secundaria (facultativa de acabado):

$\alpha =$	0,80
R (d)=	14
a =	4,14
di =	0,47
X = L2/A2 =	1,98

#### Ecuación de Thirumurthi

$$\frac{N}{No} = \frac{4 * a * e^{\frac{1-a}{2d}}}{(1+a)^2}$$

N2 =	195,33 < 1000 NMP/100 ml.
Remoción =	99,98 %

La remoción lograda garantiza una septización por debajo de lo recomendado por normas internacionales.

**Obra:**

**“READECUACIÓN DE LA PLANTA DE TRATAMIENTO  
DE LOS EFLUENTES CLOCALES”.**

***Localidad: NOGOYÁ***

***Departamento: NOGOYÁ***

**Servicio:**

***Cloaca***

***PLIEGO GENERAL DE  
CONDICIONES***



**OBRAS PÚBLICAS**  
**LICITACIÓN PÚBLICA**  
**PLIEGO GENERAL DE CONDICIONES**

**ÍNDICE**

**CAPITULO I – DISPOSICIONES PRELIMINARES**

- ARTICULO 1º - OBJETO
- ARTICULO 2º - DOCUMENTACIÓN COMPLEMENTARIA Y ANEXOS
- ARTICULO 3º - ACLARACIÓN DE TÉRMINOS - DENOMINACIONES

**CAPITULO II – DE LOS SISTEMAS CONCURSOS Y LICITACIONES PARA REALIZACIÓN DE OBRAS PUBLICAS**

- ARTICULO 4º - SISTEMA DE REALIZACIÓN DE OBRAS PUBLICAS
- ARTICULO 5º - HABILITACIÓN DE PERSONAS O EMPRESAS QUE INTERVENGAN EN OBRAS PUBLICAS
- ARTICULO 6º - REQUISITOS PARA LA PRESENTACIÓN DE OFERTAS
- ARTICULO 7º - CONOCIMIENTO QUE IMPLICA LA PRESENTACIÓN
- ARTICULO 8º - ADQUISICIÓN, CONSULTAS Y ACLARACIONES A LA DOCUMENTACIÓN
- ARTICULO 9º - DOMICILIO
- ARTICULO 10º - PRESENTACION DE PROPUESTAS
- ARTICULO 11º - PRESENTACION DE PROPUESTA VARIANTE
- ARTICULO 12º - GARANTÍAS
- ARTICULO 13º - CERTIFICADO DE INSCRIPCION EN LA DIRECCIÓN GENERAL DEL REGISTRO PROVINCIAL DE CONTRATISTAS DE OBRAS Y SERVICIOS Y VARIACIONES DE COSTOS DE ENTRE RÍOS
- ARTICULO 14º - PLAN DE TRABAJO E INVERSIONES
- ARTICULO 15º - PLAN DE ACOPIOS
- ARTICULO 16º - ACTO LICITATORIO
- ARTICULO 17º - ANTICIPOS

**CAPITULO III – DE LA ADJUDICACIÓN Y CONTRATO**

- ARTICULO 18º - MANTENIMIENTO DE LAS PROPUESTAS
- ARTICULO 19º - ADJUDICACIÓN
- ARTICULO 20º - CONTRATO
- ARTICULO 21º - DEVOLUCIÓN DE LA GARANTÍA DE OFERTA
- ARTICULO 22º - AMPLIACIÓN DE LA GARANTÍA DEL CONTRATO
- ARTICULO 23º- ORDEN DE PRELACIÓN DE LOS DOCUMENTOS CONTRACTUALES

**CAPITULO IV – EJECUCIÓN DE LAS OBRAS**

- ARTICULO 24º - EJECUCIÓN DE LOS TRABAJOS DE ACUERDO A SU FÍN

- ARTICULO 25° - INICIACIÓN DE LA OBRA  
ARTICULO 26° - LIBROS Y PLANILLAS A LLEVAR EN LA OBRA  
ARTICULO 27°- CONDUCCIÓN DEL TRABAJO - REPRESENTANTE DEL CONTRATISTA  
ARTICULO 28° - CONTRALOR DE OBRA - ORDENES DE LA INSPECCIÓN - PEDIDOS DE CONTRATISTA  
ARTICULO 29° - ACREDITACIÓN DEL CUMPLIMIENTO DE LEYES LABORALES IMPOSITIVAS FISCALES Y/O PREVISIONALES  
ARTICULO 30° - SALARIO DEL PERSONAL OBRERO  
ARTÍCULO 31° - NACIONALIDAD Y PROCEDENCIA DEL PERSONAL OBRERO  
ARTÍCULO 32° - CONTRATACIÓN DE SEGUROS  
ARTICULO 33° - MEDIDAS DE SEGURIDAD  
ARTICULO 34° - MATERIALES A EMPLEAR EN LA OBRA  
ARTICULO 35° - PRUEBA DE OBRAS Y ENSAYOS  
ARTICULO 36° - MATERIALES RECHAZADOS  
ARTICULO 37° - MATERIALES A PROVEER POR LA ADMINISTRACION  
ARTICULO 38° - MATERIALES Y OBJETOS PROVENIENTES DE EXCAVACIONES Y DEMOLICIONES  
ARTICULO 39° - TRABAJOS DEFECTUOSOS  
ARTICULO 40° - OBRAS CUBIERTAS Y TRABAJOS DE MEDICIÓN ULTERIOR IMPOSIBLE  
ARTICULO 41° - TRABAJOS A OTROS CONTRATISTAS DETERMINADOS POR LA ADMINISTRACION  
ARTICULO 42° - PRECIOS UNITARIOS  
ARTICULO 43° - INSTALACIONES AFECTADAS POR LA OBRA  
ARTICULO 44° - CAUSAS DE DEMORAS EN LA EJECUCIÓN DELA OBRA – JUSTIFICACIÓN AMPLIACIÓN DE PLAZO  
ARTICULO 45° - MULTAS  
ARTICULO 46° - CASO FORTUITO O FUERZA MAYOR DAÑOS Y PERJUICIOS  
ARTICULO 47° - GASTOS IMPRODUCTIVOS  
ARTICULO 48° - SUBCONTRATOS  
ARTICULO 49° - TRANSFERENCIA O CESIÓN DEL CONTRATO  
ARTICULO 50° - CESIÓN DE DERECHOS O DE CRÉDITOS Y COMPENSACIÓN DE CRÉDITOS Y DEUDAS

#### **CAPITULO V – ALTERACIONES A LAS CONDICIONES DEL CONTRATO**

- ARTICULO 51° - MODIFICACIÓN DEL PLAZO PARA LA EJECUCIÓN DELA OBRA  
ARTICULO 52° - AJUSTE DEL PLAN DE TRABAJOS Y DE INVERSIONES  
ARTICULO 53° - MODIFICACIONES PRESUPUESTARIAS POR AUMENTO O REDUCCIÓN DE OBRA O PROVISIÓN CONTRATADA  
ARTICULO 54° - APLICACIÓN A SISTEMAS POR UNIDAD DE MEDIDA DE LOS AUMENTOS O DISMINUCIONES EN LOS ÍTEMS  
ARTICULO 55° - PRECIOS DE NUEVOS ÍTEMS  
ARTICULO 56° - SUPRESIÓN DE ÍTEM  
ARTICULO 57° - REAJUSTE DE LA GARANTÍA CONTRACTUAL

---

**CAPITULO VI – DE LA MEDICIÓN, CERTIFICACIÓN Y PAGO.**

- ARTICULO 58° - MEDICIÓN DE LAS OBRAS
- ARTICULO 59° - MEDICIÓN FINAL
- ARTICULO 60° - NORMAS PARA LA EVALUACIÓN Y MEDICIÓN
- ARTICULO 61° - CERTIFICADOS DE PAGO
- ARTICULO 62° - FONDO DE REPAROS
- ARTICULO 63° - INCUMPLIMIENTO EN EL PAGO DE CERTIFICADOS

**CAPITULO VII – DE LA RECEPCIÓN Y CONSERVACIÓN**

- ARTICULO 64° - CONDICIONES PARA LAS RECEPCIONES DE OBRAS
- ARTICULO 65° - RECEPCIÓN PROVISORIA
- ARTICULO 66° - RECEPCIÓN DEFINITIVA

**CAPITULO VIII – DE LA RESCISIÓN Y SUS EFECTOS**

- ARTICULO 67° - RESCISIÓN DEL CONTRATO Y SUS EFECTOS

**CAPÍTULO IX - REDETERMINACIÓN DE PRECIOS -**

- ARTICULO 68° - REDETERMINACIÓN DE PRECIOS: NORMATIVA Y METODOLOGÍA

**CAPÍTULO X – PROPONENTES Y/U OFERENTES DE ORIGEN EXTRANJERO**

- ARTICULO 69° - PROPONENTES Y/U OFERENTES DE ORIGEN EXTRANJERO

**OBRAS PÚBLICAS**  
**LICITACIÓN PÚBLICA**  
**PLIEGO GENERAL DE CONDICIONES**

**CAPÍTULO I - DISPOSICIONES PRELIMINARES -**

**ARTICULO 1º - OBJETO:** Los estudios, proyectos, construcción, trabajo o servicio de industria que deba realizarse de acuerdo con la documentación adjunta, se encuentra sometida al régimen del Decreto Ley N° 6351 de Obras Públicas de la Provincia de Entre Ríos, ratificado por Ley N° 7495, y su Decreto Reglamentario N° 958/79 SOYSP, incluido sus agregados y/o modificaciones y demás normas complementarias, estableciendo las condiciones a que se ajustarán las Licitaciones, Adjudicaciones, Contrataciones, Ejecuciones, Recepciones y Conservaciones de Obra como así también la Rescisión y sus efectos.

**ARTICULO 2º - DOCUMENTACION COMPLEMENTARIA Y ANEXOS:** Los Pliegos General y Complementario de Condiciones, los Pliegos General y Particular de Especificaciones Técnicas y todos los anexos incluidos en los legajos, completarán la documentación necesaria para la interpretación del contenido total de cada caso específico, siendo firmada por las partes e integrándose al Contrato.

**ARTICULO 3º - ACLARACIÓN DE TÉRMINOS - DENOMINACIONES:** A los efectos de la aplicación de la Ley y del Decreto, mencionados en el Artículo anterior y de este Pliego de Condiciones queda entendido que cuando se menciona a:

**DENOMINACIONES:**

**PROPONENTES u OFERENTE:** Toda persona física o jurídica que formule oferta ante un llamado a licitación del Comitente.

**OFERTA o PROPUESTA:** Ofrecimiento que realiza el Proponente u Oferente para realizar en determinadas condiciones un trabajo licitado.

**ADJUDICATARIO:** El Proponente a quien se le acepta la oferta, se le notifica fehacientemente de ello, y se le adjudica la obra licitada.

**CONTRATISTA:** El Adjudicatario que haya suscripto el contrato de obra respectivo, y a partir del momento en que éste adquiere validez legal.

**AUTORIDAD COMPETENTE, ADMINISTRACION, REPARTICIÓN, COMITENTE, ORGANISMO EJECUTOR:** Organismo técnico a quien delega la función de Dirección de la Obra, tiene a su cargo el control y vigilancia del cumplimiento de las bases de la licitación y compromisos contractuales.

**DIRECTOR DE OBRA:** Profesional nombrado por la Administración para que ejerza la Dirección de la obra.

**INSPECCIÓN:** El agente o representante del Comitente que tiene a su cargo el control y vigilancia de la Obra Pública.

**REPRESENTANTE TÉCNICO:** El representante del Contratista, encargado de la conducción técnica, debidamente autorizado por el mismo y oficialmente aceptado por el Comitente.

**SUBCONTRATISTA:** Toda persona física o jurídica, cuya contratación haya sido determinada por el Contratista, bajo su exclusiva responsabilidad, y autorizado por el Comitente.-

**LEGAJO:** Conjunto de documentos que la Administración entrega a los interesados en formular ofertas.

**CONTRATO:** Documento que el Comitente y el Adjudicatario suscriben, conteniendo el ajuste definitivo de las cláusulas del trabajo u obra a ejecutar.

## **CAPÍTULO II - DE LOS SISTEMAS CONCURSOS Y LICITACIONES PARA REALIZACIÓN DE OBRAS PÚBLICAS -**

**ARTICULO 4º - SISTEMA DE REALIZACIÓN DE OBRAS PÚBLICAS:** La contratación de Obras Públicas se realizará por cualquiera de los sistemas establecidos por el Artículo 10º Capítulo III de la Ley de Obras Públicas Nº 6351: **a)** Contrato de obra pública que a su vez puede serlo por cualquiera de los siguientes sistemas: 1) por unidad de medida; 2) por ajuste alzado; 3) por coste costas; 4) por administración delegada; 5) por combinación de estos sistemas entre sí; 6) por otros sistemas que como excepción se pueden establecer - **b)** Concesión de obras públicas. El sistema adoptado será consignado en los respectivos Pliegos Complementarios de Condiciones.

**ARTICULO 5º - HABILITACIÓN DE PERSONAS O EMPRESAS QUE INTERVENGAN EN OBRAS PÚBLICAS:** Serán admitidas como proponentes todas las personas físicas o jurídicas que se encuentren inscriptas y habilitadas en la Dirección General del Registro Provincial de Contratistas de Obras y Servicios y Variaciones de Costos y/o en el Registro de Proveedores del Estado Provincial, según el tipo de Licitación de obra o provisiones.

### **ARTICULO 6º - REQUISITOS PARA LA PRESENTACION DE OFERTAS:**

La presentación de la documentación de ofertas se admitirá hasta la fecha y hora indicada en el Pliego de Condiciones Particulares para el acto de apertura de la Licitación, siendo por cuenta del oferente la responsabilidad de su entrega. No serán tenidas en cuenta aquellas propuestas que lleguen a la Administración, o lugar donde se desarrolle el Acto Licitatorio, con posterioridad al día y hora establecidos para el Acto de Apertura, aún cuando se justifique con los matasellos u otro elemento, habérselas despachado a tiempo. **En ningún caso el SOBRE Nº 1 tendrá membrete, ni inscripción alguna que identifique al proponente, el paquete cerrado, sólo ostentará la individualización de la Licitación, fecha y hora de apertura.**

La propuesta se presentará de la siguiente forma: el "**SOBRE Nº 1**" que contendrá en su interior los documentos detallados en el Punto "**CONTENIDO SOBRE Nº 1**".-

**Todos los sobres que van dentro del "Sobre Nº 1" – (Sobre Nº 2 y si se autoriza su formulación Sobre Variante) -** deberán ser presentados, cerrados y lacrados, y llevarán un rótulo con la denominación de la obra, fecha de la licitación, lugar y hora de la apertura y nombre de la empresa o Firma proponente, además, llevarán un rótulo en el que conste el número de sobre de que se trata. Todos los documentos exigidos deberán ser presentados en original y dos copias, debidamente foliadas y firmadas en todas las hojas por el Proponente y el Representante Técnico de la Empresa, quienes deberán acreditar que se encuentran legalmente facultados para hacerlo. En caso de discrepancia entre el original y las copias, se tendrá por válido el original.

Especialmente se solicita a los señores `proponentes respetar el siguiente ordenamiento en la carpeta de documentación, tanto en el original como en las copias.-

**Contenido Sobre Nº 1:** debe contener el original y dos (2) copias de la documentación que se detalla a continuación:

- a)** La constancia de haber adquirido un legajo de la licitación mediante recibo extendido por la Administración. En caso de que el oferente esté constituido por Unión Transitoria de Empresas – U.T.E., la constancia de adquisición del legajo deberá estar extendida a nombre de dicha unión; en caso de tratarse de Empresas con compromiso de constitución de U.T.E. para la obra, será válido el recibo de compra de pliego extendido a nombre de cualquiera de ellas.
- b)** El Certificado de Capacidad de Contratación Anual (copia certificada) o Constancia de haber iniciado el trámite de Actualización de su Capacidad de Contratación anual, el que deberá ser expedido en su nombre y representación por la

Dirección General del Registro Provincial de Contratistas de Obras y Servicios y Variaciones de Costos de Entre Ríos, según Decreto N° 112/97 de 1 M.E.H.O. y S.P.

c) La constancia de la constitución de la Garantía de Oferta equivalente al uno por ciento (1%) del valor del Presupuesto Oficial, constituida alternativamente mediante:

- 1) Dinero en efectivo depositado en el Nuevo Banco de Entre Ríos S.A.- o en la Tesorería General de la Provincia.
- 2) Con Títulos Nacionales o Provinciales, o Bonos de la deuda Pública con cotización en bolsa a favor del Comitente o al portador.
- 3) Mediante Fianza Bancaria a favor del Comitente.
- 4) Seguro de caución únicamente a través del Instituto Autárquico Provincial del Seguro de la Provincia de Entre Ríos, I.A.P.S.E.R..
- 5) Certificado de crédito líquido exigible que tuviese el Proponente contra la Administración Pública Provincial.

d) Comprobante de pago de Ley N° 4.035. El oferente que haya trabajado en la Provincia de Entre Ríos en los dos (2) últimos semestres deberá presentar junto con la propuesta fotocopias de los documentos que acredite el cumplimiento de pago de la Ley N° 4.035 del último semestre anterior a la Licitación. En caso de no haber trabajado presentará una declaración jurada de no haberlo hecho.

e) Copia debidamente certificada del Contrato social con todas sus modificaciones de la firma oferente y en el caso de Unión Transitoria de Empresas – U.T.E. - los de cada una de ellas; así como de los documentos de su formación y la ineludible responsabilidad mancomunada y solidaria frente a la Administración. En caso de ser Empresa unipersonal dejar debidamente aclarada la situación. Constancias de inscripción ante los Organismos Previsionales, la Dirección General Impositiva, Impuestos Provinciales y Municipales pertinentes. Números de inscripción del Proponente en: Dirección General Impositiva - Clave Única de Identificación Tributaria (CUIT), carácter de la inscripción en el Impuesto al Valor Agregado, Dirección General de Rentas de Entre Ríos - Impuesto a los Ingresos Brutos - Administración Nacional de la Seguridad Social (A.N.S.E.S.) - Certificado Fiscal para contratar con la administración.

f) Estados Contables (básicos y complementarios), auditados por Contador Público independiente, debidamente certificado por el Consejo Profesional de Ciencias Económicas respectivo, correspondientes a los tres (3) últimos ejercicios vencidos. Deberán estar aprobados por el Órgano societario competente y poseer dictamen favorable del Auditor teniendo en cuenta las Normas de Auditoría de la Federación Argentina de Consejos Profesionales de Ciencias Económicas y/o Consejos Profesionales de Ciencias Económicas e informe de Sindicatura o Comisión fiscalizadora si correspondiera.-

En los casos en que el último ejercicio anual vencido, tenga una antigüedad mayor a tres (3) meses, a la fecha de la presentación de la oferta, deberá presentarse adicionalmente Estados Contables, especialmente confeccionados con una antigüedad no superior a los tres (3) meses, debidamente auditados, utilizando para ello Normas de Auditoría de Revisión Limitada aplicables para periodos intermedios. En caso de personas físicas no obligadas a practicar balances, se acompañaran declaraciones patrimoniales de los últimos tres (3) años calendarios, certificadas por un Contador Público cuya firma deberá estar debidamente certificadas por el Consejo Profesional respectivo.

g) La declaración de que para cualquier cuestión judicial que se suscite, se acepta la jurisdicción de los Tribunales Ordinarios de la Ciudad de Paraná y la competencia contencioso administrativa del Superior Tribunal de Justicia de la Provincia de Entre Ríos, renunciando a cualquier otro fuero o jurisdicción que le pudiera corresponder. Asimismo deberá constituir domicilio en la Ciudad de Paraná, Provincia de Entre Ríos.

h) Detalle de la experiencia y del comportamiento en trabajos similares ejecutados y/o en ejecución, dentro de los últimos cinco (5) años en otras jurisdicciones.

- i) Detalle de la experiencia y del comportamiento en trabajos similares ejecutados y/o en ejecución en obras realizadas en la provincia especialmente en los últimos quince (15) años.
- j) Designación, antecedentes y comprobante de matriculación en el Colegio de Profesionales respectivo de la Provincia de Entre Ríos del Representante Técnico.
- k) Designación del Responsable del Servicio de Higiene y Seguridad en el Trabajo, conforme al Decreto N° 5908/98.
- l) Calificaciones y experiencia del personal clave propuesto para la administración y ejecución del contrato, en la sede y en la obra.
- m) Planes de Trabajos y Curva de Inversiones, sin consignar precio alguno, de acuerdo a las estipulaciones de este Pliego y de las Condiciones Particulares, expresado en porcentaje de avance de obra.
- n) Detalle del equipo que el Oferente compromete para la ejecución de las obras, debiendo como mínimo tener los Equipos solicitados en el Pliego de Condiciones Particulares y acreditar la propiedad del cien por cien (100%) del equipo mínimo exigido.
- o) El documento licitatorio puesto a la venta y todas las aclaraciones que haya emitido la Administración relacionadas con la licitación debidamente firmado y sellado en todas sus hojas por los representantes legal y técnico en prueba de que es de pleno conocimiento y aceptación del Proponente. Declaración jurada de conocer el lugar y las condiciones en que se realiza la obra.
- p) Nota mantenimiento de oferta – art. 18° del presente pliego.
- q) Líneas de créditos bancarios si las tuviera.
- r) Valores de contratos de obra en ejecución y su grado de avance.
- s) Referencias bancarias del oferente.
- t) Los proponentes y/u oferentes de origen extranjero, además de presentar todo lo indicado en este Artículo deberán cumplimentar los requisitos exigidos en el "CAPÍTULO X - PROPONENTES Y/U OFERENTES DE ORIGEN EXTRANJERO".
- u) En caso de Uniones Transitorias de Empresas - U.T.E. -, además de presentar todo lo indicado en forma individual, deberán presentar Contrato de Compromiso "UNIÓN TRANSITORIA DE EMPRESAS" de conformidad a lo dispuesto en la Ley N° 19.550 – arts. 377 y sgtes.- con certificación de firmas ante Escribano Público.  
Así también copias certificadas de las respectivas actas de directorio de cada una de las empresas asociadas, en las que deben manifestar:
- 1) La autorización a la constitución del agrupamiento en unión transitoria de empresas.
  - 2) El compromiso de perfeccionar la unión transitoria de empresas, en caso de resultar adjudicatarios.
  - 3) El plazo de duración de dicha unión deberá comprender hasta ciento ochenta (180) días corridos posteriores a la recepción definitiva de la obra.
  - 4) La designación de un representante de la U.T.E..-
  - 5) La previsión específica de la solidaridad de las empresas por los actos y operaciones que deban desarrollar o ejecutar, y por las obligaciones frente a terceros.
- v) Copia certificada de inscripción en el Instituto de Estadísticas y Registro Nacional de la Industria de la Construcción.
- w) Así también deberán presentar:
- 1 - **sociedades comerciales**, todos expedidos por el Registro Público de Comercio o autoridad de contralor:
    - constancia de inscripción como sociedades nacionales.
    - certificado de vigencia societaria.
    - informe de no estar incurso en pedido de Concurso Preventivo o Quiebra.
  - 2 - **Empresas Unipersonales**:
    - inscripción en el Registro Público de Comercio, conforme a las disposiciones del Código de Comercio.
    - informe de no estar incurso en pedido de Concurso Preventivo o Quiebra expedido por el Registro de Juicios Universales.

- x) En el supuesto que los oferentes se encuentren comprendidos dentro de las disposiciones previstas en la Ley Provincial N° 9353 deberán demostrar el cumplimiento de las disposiciones requeridas por esta normativa.
- y) Las firmas del representante legal y técnico deberán estar certificadas por Escribano Público en un solo acto y a continuación de la última hoja de la documentación.
- z) **Sobre N° 2.**
  - aa) **Sobre Variante** – si se autoriza la formulación. Y cualquier otro requisito que especifique el Pliego Complementario de Condiciones.

Cuando se presenten documentales en fotocopias, todas deben estar debidamente certificadas por Juez de Paz o Escribano Público Nacional.

Si el oferente diera indicios de las cotizaciones presentadas, en la oferta económica o en sus variantes si existieran, en la documentación presentada en el sobre N° 1, será causal de rechazo de la propuesta presentada.

**Contenido Sobre N° 2:** El Sobre N° 2 - **Propuesta Económica** - debe contener el original y dos (2) copias de la documentación que se detalla a continuación:

- a) Formulario de cotización de la obra. La Planilla de propuesta económica, discriminada por ítem, debidamente sellada y firmada por el proponente y el director técnico de la Empresa, con indicación de los precios unitarios en números y letras, correspondientes a la cotización. En caso de discrepancia entre el original y el duplicado, se tendrá por válido el original.
- b) Los análisis de precios de cada uno de los ítems que integran la oferta, con excepción de aquellos cuyo monto no supere el dos por ciento (2%) del monto total de la misma, y sin sobrepasar en conjunto el cinco por ciento (5%) de dicho total; los que también deberán estar firmados por el proponente y su Director Técnico en todas sus fojas.
- c) Curva de Inversiones, expresada en pesos, elaborada como consecuencia de aplicarle al Plan de Trabajos presentado en el Sobre N° 1, los valores unitarios y totales cotizados para cada ítem.
- d) Los precios de referencia asociados a cada insumo incluido en los análisis de precios o en la estructura de costos, de conformidad a lo establecido en el artículo 7° del Decreto N° 2715/16 MPlyS.
- e) El presupuesto desagregado por ítem y los análisis de precios o estructura de costos de cada uno de los ítems en soporte digital.

La falta de presentación de los elementos señalados precedentemente, implicará la descalificación inmediata de la oferta correspondiente.-

**Sobre Propuesta Variante:** Cuando los pliegos autoricen la formulación de "**Variantes**", los mismos deberán presentarse dentro del Sobre N° 1- bajo sobre cerrado, separado del Sobre N° 2 – en original y dos copias con las mismas inscripciones de éste y el agregado del término "Variante".

El sobre también contendrá todo otro requisito exigible por el Pliego Complementario de Condiciones que no coincida parcial o totalmente con la propuesta básica. (Análisis de Precios - Plan de Trabajos - Plan de Inversiones - Datos Garantizados - etc.).

**La omisión de los requisitos exigidos en el Sobre N° 1 – inciso b) - certificado de capacidad de contratación anual (copia certificada) - inciso c) garantía de oferta – inciso z) Sobre N° 2 serán causales de rechazo automático de la presentación e impedirá en su caso, la apertura del Sobre N° 2 - Propuesta Económica - por la autoridad que presida el acto.-**

La omisión de los requisitos exigidos en los restantes incisos podrá ser suplida dentro del término de Dos (2) días hábiles contados a partir de la clausura del Acto Licitatorio haya o no habido impugnación del acto, si la observación hubiera sido deducida en dicho Acto, o en igual término desde que se intimó al Proponente el cumplimiento de los



requisitos faltantes y subsanables.- Transcurrido el plazo sin que la omisión haya sido subsanada, **será rechazada la Propuesta.-**

**ARTICULO 7º - CONOCIMIENTO QUE IMPLICA LA PRESENTACION:**

Concordante con el Capítulo V de la Ley de Obras Públicas, la presentación de la oferta implica que el proponente ha tenido en cuenta todo dato o circunstancia que pueda influir en el costo de las obras y acepta todas las condiciones y requisitos de la licitación, a saber:

a) La propuesta responderá a los trabajos totalmente terminados conforme a lo establecido en los documentos que integren el legajo de la Licitación, no pudiendo el proponente, alegar posteriormente desconocimiento de las características técnicas y de las condiciones para realizar los mismos.

b) Se considera que el proponente, al formular la oferta lo ha hecho con perfecto conocimiento de causa y se ha trasladado a la zona y lugar donde se proyecta ejecutar los trabajos objeto de la licitación, a fin de informarse debidamente de las condiciones del terreno y su área de influencia, régimen de cursos de agua, características topográficas y climáticas que importen al desarrollo de la obra y la situación de linderos.

Deberá examinarse los posibles inconvenientes que se opongan a la normal ejecución de los trabajos; como asimismo las condiciones de provisión de agua; energía eléctrica, obras sanitarias, disponibilidad de materiales exigidos, fletes, medios de transporte, mano de obra y pago de derechos e impuestos que correspondieran.

Deberá recabarse información sobre la existencia de estudios del suelo que hayan servido de base al proyecto y en su caso tomar conocimiento de los mismos.

c) Dentro de las obligaciones y derechos entre el organismo comitente y el oferente, se tendrá en cuenta el sistema adoptado para la contratación, ya sea **por unidad de medida o porajuste alzado**, a efectos de todo lo que implica la obra en relación a los precios parciales y totales que deban abonarse. Se ajustará a todos los trabajos que queden incluidos en dichos precios, sujeto a las condiciones particulares de los pliegos respectivos.

**ARTICULO 8º - ADQUISICIÓN – CONSULTAS Y ACLARACIONES A LA DOCUMENTACIÓN:** Todo interesado en concurrir a la licitación debe adquirir en el lugar indicado en el aviso, diez (10) días hábiles antes de la fecha de apertura las propuestas, un ejemplar completo del legajo de licitación, el que será entregado por el precio que se fije en el Pliego Complementario de Condiciones, extendiéndose el recibo de forma a nombre del adquirente, con expresa constancia del domicilio y número telefónico.-

Las firmas que hubieran adquirido pliegos podrán solicitar las aclaraciones y efectuar las consultas que consideren necesarias durante la preparación de las propuestas, para una mejor interpretación de los documentos gráficos y escritos de la licitación.

Estas consultas deberán ser realizadas por escrito y presentadas en el domicilio legal del Organismo Comitente, hasta siete (7) días hábiles anteriores de la fecha fijada para la apertura de la Licitación, excluida esta última.

Las respuestas a las solicitudes de aclaraciones y las modificaciones que se inserten, serán dadas a conocer a todos los adquirentes de los pliegos, por entrega directa o por correo al domicilio que haya constituido cada oferente al retirar la documentación por medio de volantes numerados que pasarán a formar parte de los mismos.

Asimismo de oficio el Comitente podrá emitir Circulares que aclaren o modifiquen aspectos no sustanciales del legajo Licitatorio, hasta cinco (5) días hábiles antes de la fecha de apertura, notificándolas al domicilio registrado.-

No obstante, la no recepción en la forma antedicha no dará derecho alguno, debiendo inexcusablemente los oferentes notificarse en el domicilio del Organismo Comitente el tercer día hábil administrativo anterior a la fecha fijada para la apertura de la licitación, dándose por conocidas y aceptadas las aclaraciones expedidas, aún cuando no se concurra a dicha recepción.

**ARTICULO 9º - DOMICILIO:** En el momento de recibir el Pliego de la Licitación, el interesado deberá constituir un domicilio, preferente en la ciudad de Paraná, donde se efectuarán todas las comunicaciones a que hubiera lugar hasta la fecha del Acto Licitatorio.

Al efectuar la oferta, el proponente deberá constituir domicilio legal en la Ciudad de Paraná - Provincia de Entre Ríos, para los efectos administrativos, judiciales y extrajudiciales.

Constará en el Contrato a realizarse con el adjudicatario, la renuncia expresa al Fuero Federal y la aceptación de la Justicia Ordinaria de la Capital de la Provincia de Entre Ríos.

El cambio de domicilio surtirá efecto a partir de la notificación fehaciente al Organismo Comitente y deberá estar constituido en la misma localidad.

**ARTICULO 10º - PRESENTACION DE PROPUESTAS:** La(s) propuesta (s), en tres ejemplares de un mismo tenor, se redactará(n) en idioma nacional.

El proponente escribirá en números y letras los precios unitarios con que se propone ejecutar cada ítem, consignando a la vez los importes parciales de los mismos, y el total correspondiente a su propuesta, el que servirá de base de comparación con las otras ofertas presentadas en la licitación.

No se tomarán en consideración las propuestas que modifiquen las bases de la licitación o que presenten correcciones, enmiendas, raspaduras o entrelíneas, que no hubieren sido debidamente salvados al pie de las mismas.

Para el caso de pagos contemplados por Unidad de Medida, de comprobarse error de operación en cualquiera de los importes parciales, se reajustará el importe total de la propuesta, dando validez al precio unitario cotizado, aplicando la cantidad correspondiente a cada ítem.

Cuando exista discordancia en la consignación de un mismo precio unitario se dará prioridad al escrito en letras.

El monto del Contrato incluirá todos los trabajos, previsiones y prestaciones para la obra terminada de acuerdo a su entero fin, aunque no estén expresamente detallados en la documentación contractual. Las omisiones al respecto no eximen al contratista de la obligación de ejecutar los trabajos en la forma prevista con arreglo a sus fines, sin derecho al reclamo de aumento del precio por error de su parte; exceptuando las diferencias por modificaciones o correcciones que fueren autorizadas por el Ente Comitente y/o Contratante.

El o los firmantes de la propuesta estarán obligados a justificar que se hallan debidamente facultados para suscribirla.

Las sociedades proponentes deberán tener una duración de por lo menos 180 días posteriores a la recepción definitiva de la obra, pudiendo exigirse mayor plazo en el Pliego Complementario de Condiciones.

### **MEJORA PORCENTUAL DE LA PROPUESTA**

En los casos en que, el eventual adjudicatario haya ofrecido una mejora porcentual sobre el importe consignado en su oferta, dicha rebaja incidirá en todos los certificados de obra que se emitan.

El ofrecimiento deberá apuntarse en la última planilla de cotización o se indicará que se efectúa por hoja separada, la cual deberá ubicarse delante de las planillas de cotización.

Deberá tenerse en cuenta que a efectos del estudio de las propuestas, las variantes porcentuales a la cotización serán de tal magnitud que no resulten deformantes de los análisis de precios que se acompañen, al punto de demostrar desproporciones y desviaciones que denoten falta de seriedad en la formulación y que por lo tanto queden en condiciones de rechazo.

La Administración, en el acto licitatorio, o con posterioridad durante el estudio de las ofertas, podrá requerir en plazo perentorio la ampliación de información y especificaciones referentes a las variantes porcentuales de cotización que se hubieren formulado, sin que ello signifique ningún cambio ni deformación en la propuesta.

**ARTICULO 11º - PRESENTACION DE PROPUESTA VARIANTE :** Tal lo expresado en el Artículo 6º, quedará sujeto al Pliego de Condiciones Particulares la autorización al oferente para presentar propuestas que signifiquen una variante a la formulada en el Pliego Oficial, siendo la presentación de la oferta de este último, obligatoria para el proponente.

La presentación se realizará por duplicado, respetando los documentos, formato y dimensiones. Los trabajos escritos serán presentados a máquina y los dibujos de escala apropiada en copias o fotocopias del original. El Pliego Particular podrá exigir en su caso, la presentación del dibujo original en papel transparente del tipo vegetal de 90 gramos con graficación a tinta.

Podrá ser aceptada con escritura manuscrita legible aquella documentación que por su naturaleza impida su mejor concreción a máquina.

La formulación de la variante deberá basarse en los datos y antecedentes del Pliego Oficial aportando las definiciones y estudios complementarios que se consideren necesarios a los fines de la obra y que aseguren su efectiva materialización.

Las variantes aún cuando no representen una alternativa totalmente distinta al proyecto oficial, deberán presentarse completando los análisis de precios de ítem modificados o agregado, cumplimentando iguales requisitos que la propuesta oficial, incluyendo plan de trabajos e inversiones y demás datos.

En todos los casos y también sujetas a otras exigencias explícitas del Pliego Complementario, las variantes deberán acompañar una memoria descriptiva de la propuesta y su fundamento, especificaciones técnicas de trabajos y materiales a emplear, criterios de calidad y aptitud técnica que lo avale, metodología de control, formas de medición, formas de pago enumerando la totalidad de los trabajos que involucra cada ítem y penalidades. El total de estos requisitos deberá contar con la aprobación del Organismo Comitente antes de la firma del Contrato.

La posible adjudicación de la variante quedará sujeta a que en comparación, signifique una obra de igual calidad o superior a la prevista en el proyecto oficial.

**ARTICULO 12º - GARANTÍAS:** Para afianzar el cumplimiento de todas las obligaciones, los proponentes y adjudicatarios deberán presentar las siguientes garantías:

**a) DE OFERTA:** UNO POR CIENTO (1%) del valor del Presupuesto Oficial. La garantía o el comprobante respectivo según el caso será adjuntado a la propuesta.

**b) PARA LA CONTRATACION:** La garantía señalada en a) será aumentada al CINCO POR CIENTO (5%) del monto adjudicado.

I. Cuando la constitución de la garantía se realice en efectivo, deberá ser depositada en la TESORERÍA GENERAL DE LA PROVINCIA, quien expedirá la constancia con mención del N° de la Licitación y denominación de la obra para la cual se efectúa el depósito.

II. Cuando el Decreto Reglamentario de la Ley N° 6351 o este Pliego mencionan "Títulos o Bonos de la deuda pública con cotización en bolsa", se refieren a títulos o bonos emitidos por la Nación o la Provincia de ENTRE RÍOS, con cotización oficial en la Bolsa de Comercio de BUENOS AIRES, y se considerarán con un CINCO POR CIENTO (5%) de descuento sobre su valor corriente en plaza al día anterior a la fecha de su presentación, ex-cupón corrido.

En caso de incumplimiento de las obligaciones del oferente, adjudicatario o contratista, el organismo comitente procederá a intimarlo, por nota en el expediente respectivo o telegrama colacionado, para que en un plazo perentorio de TRES (3) días corridos efectivice el importe de la garantía, bajo apercibimiento de realizar directamente la venta de los títulos, siendo a cargo de aquellos los gastos y comisiones que por tal concepto se ocasionen. La Administración procederá a retener la cantidad que corresponda deduciendo de cualquier manera de los certificados a abonar después de dicha notificación.

III. Cuando las garantías se constituyan y/o sustituyan por Fianza Bancaria, además de los recaudos establecidos en el Apartado 12º) del Artículo 13º del Decreto Reglamentario de la Ley de Obras Públicas de la Provincia de Entre Ríos, deberán reunir los requisitos y ajustarse a las condiciones que se mencionan a continuación:

a) El Banco se constituirá en fiador liso y llano pagador, con renuncia a los beneficios de división y excusión en los términos del Artículo 2.013 y concordantes del Código Civil (**Hoy Artículos 1583-1587 CCyC**).

b) Individualización de la obra para la cual se extiende la Fianza.

c) Monto de la Fianza.

d) Establecer que en caso de incumplimiento de las obligaciones del oferente, adjudicatario o contratista, según el caso, el Banco se obliga a hacer efectiva la Fianza al Organismo Comitente dentro de los Quince (15) días de serle requerido, sin necesidad de previa constitución en mora, interpelación ni acción previa contra sus bienes, hasta cubrir el monto de la fianza.

e) Fijar que la Fianza subsistirá hasta la recepción provisoria de las obras, excepto en el caso de sustitución del fondo de reparo por ésta, en que tendrá vigencia hasta la recepción definitiva de las obras.

f) Las firmas de los representantes legales del Fiador deberá hallarse certificadas por el Banco Central de la República Argentina.

**IV.** Cuando las garantías se constituyan y/o sustituyan con seguros de caución, estos deberán concretarse con el INSTITUTO AUTÁRQUICO PROVINCIAL DEL SEGURO DE LA PROVINCIA DE ENTRE RÍOS - I.A.P.S.E.R., y las pólizas, además de los recaudos exigidos en el Apartado 12º) del Artículo 13º del Decreto Reglamentario de la Ley de Obras Públicas de la Provincia de Entre Ríos, deberán reunir las siguientes condiciones:

a) Instituir al SUPERIOR GOBIERNO DE LA PROVINCIA DE ENTRE RÍOS como asegurado.

b) Establecer que los actos, declaraciones, acciones u omisiones del participante en una licitación; adjudicatario o contratista; que actúe como tomador de la póliza, no afectará en ningún caso los derechos del asegurado frente al asegurador.

c) Determinar que el asegurador responderá con los mismos alcances y en la misma medida en que, de acuerdo con la Ley y el Contrato respectivo, corresponda afectar total o parcialmente las garantías respectivas.

d) Establecer que, dictada la resolución administrativa que establezca la responsabilidad del participante, adjudicatario o contratista por el incumplimiento de las obligaciones a su cargo, el asegurado podrá exigir del asegurador el pago pertinente, luego de haber resultado infructuosa la intimación y emplazamiento extrajudicial de pago hecha por telegrama colacionado, no siendo necesario ninguna interpretación ni acción previa contra sus bienes.

e) Estipular que el siniestro quedará configurado, reunidos los recaudos del Inciso anterior, al cumplirse el plazo que el asegurado establezca en la intimación de pago hecha al participante, adjudicatario o contratista; sin que haya satisfecho tal requerimiento, y el asegurador deberá abonar la suma correspondiente dentro de los quince (15) días corridos de serle requerido.

f) Fijar que la prescripción de las acciones contra el asegurador se producirán cuando prescriban las acciones del asegurado contra el participante, adjudicatario o contratista, según el caso, de acuerdo a las disposiciones legales o contractuales aplicables.

**ARTICULO 13º - CERTIFICADO DE INSCRIPCION EN LA DIRECCIÓN GENERAL DEL REGISTRO PROVINCIAL DE CONTRATISTAS DE OBRAS Y SERVICIOS Y VARIACIONES DE COSTOS DE ENTRE RÍOS:** Las Empresas que concurren a la presente Licitación, deberán presentar para que sean admitidas sus Propuestas, el Certificado de Capacidad de Contratación Anual (copia certificada) o constancia de haber iniciado el trámite de actualización de Capacidad de contratación anual, otorgado por la DIRECCIÓN GENERAL DEL REGISTRO PROVINCIAL DE CONTRATISTAS DE OBRAS Y SERVICIOS Y VARIACIONES DE COSTOS DE ENTRE RÍOS, conforme exige la Ley de Obras Públicas y Decreto N° 112/97 MEOYSP

Este trámite debe ser realizado con una anticipación mínima de Tres (3) días hábiles a la fecha del Acto Licitatorio.-

La Repartición exigirá del presunto adjudicatario, previa al Acto de Adjudicación, la presentación de un nuevo Certificado extendido por la Dirección General del Registro Provincial de Contratistas de Obras y Servicios y Variaciones de Costos

de Entre Ríos en el que conste una Capacidad de Contratación Anual actualizada y suficiente no menor al monto que resulte de su oferta y el plazo de la obra expresado en años.

La Adjudicación quedará supeditada a la presentación de este certificado, el cual deberá ser cumplimentado dentro de los Quince (15) días corridos de habersele exigido por la Repartición. Si transcurrido ese plazo el presunto Adjudicatario no diera cumplimiento, la Repartición se reserva el derecho a desestimar la oferta.-

**ARTICULO 14° - PLAN DE TRABAJO E INVERSIONES:** El Oferente está obligado a presentar junto con su propuesta, los Planes de Trabajos e Inversiones a los que se compromete ajustar en correspondencia al estudio realizado para ejecutar la obra dentro del plazo contractual y concordantes entre sí de acuerdo al resto de la documentación. En los Pliegos Complementarios de Condiciones se podrán adjuntar planillas tipificadas que regirán como modelo a seguir para la presentación y todo otro detalle que se deba especificar. Deberán incluir aquellas tareas que no reciban pago específico tales como limpieza, replanteo, pruebas finales, etc.

El Plan de Trabajo será presentado en forma de gráfico de barras, e indicación de los porcentajes de unidades físicas a ejecutar por cada período representado para cada ítem o grupo de ítem y por etapas de ejecución simultáneas.

Se consignarán a su vez los porcentajes acumulados.

El Plan de inversiones, con una estructuración similar, dará los porcentajes referidos al total de oferta a certificar para cada ítem y los acumulados para cada período (no se deberá consignar monto alguno). Se acompañará además una curva de inversiones.

El Plan de inversiones deberá contemplar, en su caso, el Plan de Acopio, teniendo en cuenta la incidencia de ingresos y egresos en cada período referido a este concepto. Igualmente, se tendrá en cuenta la incidencia de los anticipos, cuando estos estén específicamente previstos en los pliegos de licitación, tal como lo estipula la Ley de Obras Públicas y su Decreto Reglamentario.

Los planes, una vez aceptados por la Administración, formarán parte de la documentación contractual y no podrán ser modificados por decisión unilateral.

Los ajustes que pudieren producirse por razones justificadas tenderán a mantener la programación inicial.

El Contratista quedará obligado, a solicitud de la Inspección, a presentar nuevos planes que respondan a las modificaciones y los mismos solamente tendrán validez luego de producida resolución fundada en aceptación por parte de la Administración. No serán justificadas las modificaciones que tengan por fin enmendar atrasos en que incurriera el Contratista.

Si la marcha real de los trabajos llevase un ritmo inferior al previsto o no satisficiera las demás condiciones en ellos especificadas, se considerará que el Contratista deja de cumplir las estipulaciones contractuales, lo que quedará sujeto al régimen de moras y multas del presente Pliego, como asimismo al régimen de ajustes del plazo y plan de trabajos.

La aprobación de los planes por parte de la Administración, no la obligan a aceptar responsabilidades si durante la ejecución de las obras, las previsiones efectuadas produjeren inconvenientes de cualquier naturaleza o trajesen aparejadas dificultades para realizar los trabajos con arreglo al Contrato.

**ARTICULO 15° - PLAN DE ACOPIOS:** El Pliego Complementario de Condiciones, podrá establecer los materiales que el Ente Comitente y/o Contratante autorizará a acopiar. Junto con la propuesta, el Oferente presentará el Plan de Acopio de aquellos materiales que incorpore en esas condiciones, el que deberá estar en concordancia con el Plan de Trabajos previsto desarrollar y en el que se indicará mes por mes las cantidades a incorporar en calidad de acopio. En su caso, el Pliego Complementario de Condiciones podrá establecer los períodos de tiempo en que se efectuarán los acopios.

Las cantidades se ajustarán a lo determinado en los cómputos métricos y planos. Las modificaciones de obra, si existieren, darán lugar a los reajustes correspondientes.

Antes de firmar el Contrato, la Administración aprobará o requerirá las correcciones que fueran necesarias, y una vez prestada la conformidad por parte de la misma, el Plan de Acopio formará parte del Contrato. De igual manera el

oferente deberá considerar la correspondencia del Plan de Acopio con el Plan de Inversiones, haciendo notar los acopios y desacopios a certificar, según se especifica en el artículo referente a pagos, aplicando igual criterio cuando hubiere correcciones posteriores al acto licitatorio.

En el caso de no efectuar acopios en la forma prevista, las variaciones de costos que se originen en exceso, no le serán abonadas y solo se reconocerán las variaciones producidas teniendo en cuenta los precios vigentes en las épocas en que debían haberse operado los acopios. Este congelamiento del costo es independiente de las penalidades que puedan corresponder conforme al régimen estipulado en el presente pliego.

Tal lo expresado precedentemente, la parte de obra acopiada queda congelada con la certificación y pago en ese concepto. Los desacopios se realizarán descontando los importes correspondientes, a valores homogéneos, de los valores básicos de certificación, de modo que los desacopios queden concluidos al certificarse los ítems o rubros motivo del acopio.

Una vez establecida la autorización del Organismo Comitente, los acopios que se efectuarán en fábrica, local o propiedad que no fueren del libre y exclusivo uso de la Administración por el tiempo que demande la relación contractual, deberán estar respaldados por fianza bancaria o póliza de seguro de caución, que en caso de incumplimiento del Contratista de las entregas pertinentes en tiempo y forma adecuados, ampare la adquisición por la Administración, a los precios de plaza y a su simple requerimiento de los materiales y elementos acopiados.

Las fianzas o pólizas referidas cumplirán las condiciones establecidas en el Artículo N° 12 - "Garantías" del presente pliego.

Los textos de las referidas fianzas o pólizas deberán ser redactadas a satisfacción del Organismo Comitente y contendrán la renuncia del fiador o asegurador a los derechos de división y excusión, debiendo además tener vigencia por todo el tiempo que demandare el cumplimiento de las obligaciones contractuales avaladas.

Los pliegos de condiciones particulares podrán establecer un tope para los porcentajes que se autoricen en acopio, referidos éstos a valores básicos del contrato, como asimismo estipular una limitación de plazo para la utilización luego de la certificación, lapso en el cual deberán realizarse los desacopios.

**ARTICULO 16° - ACTO LICITATORIO:** En el lugar, día y hora establecidos en los avisos o en el día hábil siguiente, a la misma hora, si aquel resultare inhábil, se dará comienzo al Acto de la Licitación, en presencia del Escribano Público delegado de la ESCRIBANÍA MAYOR DE GOBIERNO.

Antes de procederse a la apertura de las presentaciones, podrán los interesados pedir o formular aclaraciones relacionadas con el Acto, pero iniciada dicha apertura, no se admitirán nuevas aclaraciones.

A continuación se procederá a la apertura de los **Sobres N° 1 - exteriores** -, verificando si la documentación presentada se ajusta a las disposiciones establecidas en la Ley, normas complementarias y los Pliegos, declarando la inadmisibilidad de aquellas que no reúnan los requisitos necesarios, hecho lo cual se iniciará la apertura de los **Sobres N° 2 - propuestas económicas**, leyéndose las ofertas en voz alta en presencia de los concurrentes.

Acto seguido, si los hubiera y **si estuviera contemplado**, se procederá a la apertura de los sobres que contengan **Variantes**.

Los proponentes, podrán efectuar asimismo las observaciones que estimen pertinentes, las que deberán ser concretas y concisas, ajustadas estrictamente a los hechos o documentos relacionados en el momento que se formulen. Las expresarán en forma verbal y constarán en el Acta, resolviéndose conjuntamente con la Licitación.

De todo lo actuado, se suscribirá un Acta, dejándose constancia de los nombres de los proponentes y de las presentaciones rechazadas si las hubiere, expresando a quienes pertenecen y las causas del rechazo.

Terminada esta operación se dará lectura al Acta, la cual será firmada por la persona que haya presidido, funcionarios presentes, proponentes y demás personas que deseen hacerlo.

**ARTICULO 17° - ANTICIPOS:** De acuerdo a lo establecido en el Artículo N° 14 del Decreto Ley de Obras Públicas N° 6351, ratificada por Ley N° 7495, y su Decreto Reglamentario N° 958/79 SOySP, el Organismo Comitente podrá autorizar el anticipo de fondos al Contratista, lo que deberá constar expresamente en los Pliegos de Condiciones Particulares de la Licitación, no debiendo exceder del treinta por ciento (30%) del monto contratado.

Su amortización se realizará sobre los certificados de obra o acopio a emitirse, aplicando a su monto nominal un descuento en porcentaje igual al del anticipo.

El otorgamiento del anticipo para ser efectivizado, deberá previamente ser afianzado en su totalidad por una garantía a satisfacción del Comitente y conforme a lo establecido por el Artículo 12° del presente Pliego.

### **CAPÍTULO III - DE LA ADJUDICACIÓN Y CONTRATO -**

**ARTICULO 18° - MANTENIMIENTO DE LAS PROPUESTAS:** Si el proponente desistiese de su oferta antes de vencido el plazo de SESENTA (60) días corridos desde la fecha de la Licitación, perderá el depósito en concepto de garantía de oferta efectuado al presentar su propuesta.

Transcurrido este plazo sin que la Administración se haya expedido y el oferente no hubiese expresamente antes desistido de su oferta, el mantenimiento se prorroga automáticamente por Treinta (30) días más.

El proponente que en el período de estudio de las ofertas no diera cumplimiento al suministro de los datos que le sean solicitados por la Administración dentro de los plazos que esta le fije, se considerará que retira su oferta y de acuerdo con lo especificado en el Artículo 20° de la Ley 6351 de Obras Públicas, perderá el depósito en beneficio de aquella.

**ARTICULO 19° - ADJUDICACIÓN :** La adjudicación se hará a la oferta más conveniente de aquellas que se ajustaren a las bases y condiciones de la licitación. La Administración tendrá en cuenta la incidencia y análisis de todos los requisitos exigidos en la presentación; al momento de calificar las ofertas presentadas se seguirá la metodología prevista por el Decreto N° 4381/88 MGJOYSP y normas reglamentarias Resoluciones Nos. 2229/88 MGJOYSP y 647/92 MEOYSP y Ley Provincial N° 9353.

El menor precio no será factor exclusivamente determinante de la decisión.

La circunstancia de haberse presentado una sola oferta, no impedirá la adjudicación si se la considera conveniente. En aquellos casos que dos o más ofertas resulten igualmente convenientes se llamará a mejora de precios entre oferentes en paridad de condiciones, dentro del plazo de mantenimiento de las ofertas. La solicitud de mejora de precios se llevará a cabo en las mismas condiciones que establece la Ley de Obras Públicas y el Decreto Reglamentario, aplicando también las normas allí previstas si existiere nueva paridad, ya sea el caso de Licitación Pública. Licitación Privada o Concurso de Precios.

El Organismo Comitente podrá rechazar todas las propuestas mediante decisión suficientemente fundada, sin que ello cree derecho a favor de los proponentes ni obligaciones a cargo de aquel.

Si antes de resolver la adjudicación, dentro del plazo de mantenimiento de la oferta, ésta fuera retirada sin el consentimiento de la Administración el oferente perderá el depósito de garantía en beneficio de aquel. En este caso el comitente podrá, sin recurrir a un nuevo llamado, adjudicar a otro proponente en los términos previamente citados en el presente Artículo y comunicará el hecho a la Dirección General de Registro de Constructores de Obras Públicas y Variaciones de Costos para la aplicación de sanciones pertinentes.

Cuando el adjudicatario hubiese incluido en su propuesta alteraciones que no se ajusten a los Pliegos de Condiciones sin ser advertidos en la adjudicación, no podrá argumentar que su propuesta haya sido aceptada con la variante introducida subrepticiamente, quedando sujeto a la aplicación de las bases de la licitación.

La notificación de la adjudicación será diligenciada dentro del plazo de mantenimiento de la propuesta, sin que pueda en ningún caso exceder de los cinco (5) días corridos de resuelta la licitación y se realizará en forma fehaciente en el

domicilio constituido, bajo constancia del cumplimiento de esta formalidad en el expediente respectivo. La adjudicación se tendrá por notificada desde el día siguiente en que se practique esta diligencia.

El adjudicatario deberá cumplir las diligencias requeridas para la firma del contrato. El incumplimiento que impida satisfacer la concreción de la firma del contrato en el plazo establecido, dará lugar a la pérdida del depósito de garantía de la oferta, sin perjuicio de las prescripciones previstas en la Dirección General de Registro de Constructores de Obras Públicas y Variaciones de Costos o Nacional si correspondiere.

**ARTICULO 20° - CONTRATO:** Dentro de los veinte (20) días corridos, a partir de la fecha de notificación de la adjudicación, el adjudicatario deberá integrar la garantía del cinco por ciento (5%) del monto a contratar y queda obligado a firmar el Contrato para la ejecución de las obras dentro de los treinta (30) días corridos a partir de aquella fecha, en un todo de acuerdo con lo establecido en el Artículo 21° de la Ley N° 6351 y concordante Decreto Reglamentario.

La Administración podrá prorrogar dichos términos por causa justificada. Si el adjudicatario no se presentare, no afianzare o se negare a firmar el Contrato en la forma y tiempo establecido, perderá el importe de la Garantía de la propuesta en beneficio de la Administración y además se comunicará tal hecho al Dirección General de Registro de Constructores de Obras Públicas y Variaciones de Costos a sus efectos.

**Así también previo a la firma del Contrato la Empresa adjudicataria de la obra licitada, deberá dar cumplimiento estricto a los requisitos exigidos por el Decreto N° 5908/98 MEOYSP - ART. 3°: Constancia de inscripción en el Registro de Profesionales con la Especialidad de Higiene y Seguridad en el Trabajo y el Programa de Higiene y Seguridad en el Trabajo para la obra, conforme Decreto N° 911/96 PEN y Resoluciones N° 231/96 SRT y 51/97 SRT, rubricado por el profesional habilitado.-**

Firmado el Contrato, el Contratista no podrá constituir sobre él fideicomiso, transferirlo ni cederlo, en todo o en parte a otra persona física o jurídica ni asociarse a ella para su cumplimiento, sin autorización y aprobación previa de la ADMINISTRACIÓN.

La ADMINISTRACIÓN entregará sin cargo en el acto de la firma del Contrato, dos juegos completos de la documentación oficial de la obra.

En caso de solicitarse mayor número que el indicado precedentemente, el Contratista deberá abonar por cada nuevo legajo completo, el importe establecido en las cláusulas particulares para la venta de estos, en el llamado a Licitación y por cada copia de plano suelto, el sellado que fije la Ley de Sellos.

**ARTICULO 21° - DEVOLUCIÓN DE LA GARANTÍA DE OFERTA:** Una vez vencido el plazo de mantenimiento de las ofertas determinado en el Artículo 18° el depósito de garantía será devuelto al proponente que lo solicite cuando el retiro de las ofertas tenga efecto según la disposición citada y deberá cumplirse dentro de los Treinta (30) días corridos. El Organismo Comitente procederá de oficio para aquellos que no lo solicitaron, a devolver los depósitos dentro de los diez (10) días corridos de resuelta la adjudicación al domicilio denunciado en la Licitación.

**ARTICULO 22° - AMPLIACIÓN DE LA GARANTÍA DEL CONTRATO:** Cuando se encomienden modificaciones o alteraciones que impliquen aumento del monto del Contrato, el Contratista, dentro de los diez (10) días corridos de notificado de la alteración o modificación, deberá ampliar la garantía contractual en un todo de acuerdo con el Artículo 12° del presente.



**ARTICULO 23° - ORDEN DE PRELACIÓN DE LOS DOCUMENTOS CONTRACTUALES:** En caso de aparecer discrepancias o contradicciones entre los diferentes documentos contractuales, prevalecerá el criterio fundado de la concreción de la obra tal como se infiere del análisis lógico de su descripción física, los objetivos de la misma y del tiempo de normal utilidad que deberá prestar. Al efecto se aplicará el siguiente criterio: 1) Si hay errores evidentes, estos serán corregidos donde se encuentren; 2) Si este procedimiento no es aplicable, los documentos contractuales primarán según el orden asignado a continuación:

1. Ley de Obras Públicas.
2. Decreto Reglamentario de la Ley de Obras Públicas.
3. Contrato.
4. Pliego Complementario de Condiciones (incluyen aclaraciones, normas o instrucciones que la Administración hubiere hecho conocer por escrito a los proponentes antes de su oferta y en las formas previstas en el presente Pliego).
5. Pliego General de Condiciones Único.
6. Pliegos Complementarios de Especificaciones Técnicas (incluyendo aclaraciones, normas o instrucciones dadas a conocer en igual forma a lo expresado en el N° 4).
7. Pliego General de Especificaciones Técnicas.
8. Planos tipo.
9. Planos de detalle.
10. Planos Generales.
11. Cómputos.
12. Presupuestos.
13. Memoria Descriptiva.

En la lectura de los planos, cuando la discrepancia apareciese entre la dimensión apreciada a escala y la expresada en cifras, primará esta última.

Las notas y observaciones en los planos y planillas priman sobre las demás indicaciones en los mismos y se consideran como especificaciones complementarias.

#### **CAPÍTULO IV - EJECUCIÓN DE LAS OBRAS -**

**ARTICULO 24° - EJECUCIÓN DE LOS TRABAJOS DE ACUERDO A SU FIN:** La ejecución de la obra deberá ajustarse estrictamente a lo estipulado en los documentos contractuales, sin introducir modificaciones que no estén debidamente autorizadas por la Inspección.

Si los trabajos a ejecutar requiriesen sistemas, marcas, equipos, productos o procedimientos patentados, la Contratista en su oportunidad deberá demostrar a satisfacción del Comitente que posee los títulos o las licencias que lo autorizan para emplear dichos sistemas, marcas, o procedimientos patentados.

El Contratista ejecutará los trabajos de tal manera que resulten enteros, completos y adecuados a su fin, en la forma establecida en los planos, especificaciones y los demás elementos del contrato y en un todo de acuerdo a las exigencias de los Organismos Especializados que sean reconocidos por la Administración y verificados por la Inspección (servicios de obras sanitarias, gas, electricidad, reglamentaciones municipales, etc.).

Queda establecido que, siendo las exigencias normadas por los Organismos Especializados las mínimas que deben reunir las obras, el Contratista estará obligado a ejecutar dentro del precio contratado y sin que implique adicional alguno, todo trabajo resultante del cumplimiento de aquellas, aún cuando los planos y especificaciones del contrato carecieran de detalles sobre las mismas o que, consignándose éstas, su previsión no alcance a cumplir o se oponga a lo reglamentario.

Para el caso que las exigencias o detalles contenidos en las especificaciones y planos superasen las mínimas reglamentarias de los Organismos Especializados, el Contratista deberá inexcusablemente respetar y ejecutar lo

establecido en las primeras, quedando expresamente aclarado que no está autorizado a reducir las o modificar el proyecto por propia decisión hasta el límite de la reglamentación, aunque fuese respaldada por el organismo respectivo. En caso contrario, queda obligado a reconstruir los trabajos a su costo y cargo, a simple requerimiento por orden de servicio.

En caso que el contratista solicite y obtenga de la Inspección, la aprobación a una modificación de este carácter queda obligado a reconocer la economía resultante de emplear la variante reglamentaria, la que deberá proponer anticipadamente a la decisión y ejecución del trabajo.

El Contratista es responsable de cualquier reclamo o demanda que pudiera originar la provisión o el uso indebido de implementos o sistemas de construcción patentados.

Los procedimientos constructivos que se describan en los Pliegos de Especificaciones Técnicas Particulares podrán ser de carácter orientativo, pudiendo el contratista proponer el método de trabajo que juzgue más conveniente, adecuado a las posibilidades del equipo autorizado para la ejecución.

La metodología será aprobada por la Administración y deberá garantizar la obtención de la calidad exigida en el proyecto y normas afines indicadas en la documentación de la obra.

El Contratista estará obligado a modificar total o parcialmente la técnica constructiva, cuando esta última origine fallas que comprometan el buen comportamiento futuro del ítem específico o de la estructura u otro trabajo complementario involucrado en el ítem previsto que se lleve a cabo, previa comunicación fehaciente a la Administración y autorización por parte de ésta. Las modificaciones que den lugar a diferencias con la descripción del proyecto o documentación de base para formular la oferta, dará derecho al Contratista a solicitar la fijación de nuevo precio en el ítem en cuestión.

**ARTICULO 25° - INICIACIÓN DE LA OBRA:** La obra deberá tener fecha de iniciación dentro de los Treinta (30) días corridos a contar desde la fecha de la firma del Contrato y la comunicación de la Administración al Contratista deberá realizarse con diez (10) días de anticipación a la fecha de iniciación que se fije.

En la fecha indicada la Inspección efectuará la entrega al Contratista del total de los terrenos necesarios para los trabajos a ejecutar, incluyendo las instalaciones y áreas para obrador que estén incluidas en las condiciones contractuales establecidas.

Asimismo con la presencia del Contratista o de su Representante Técnico si éste estuviese debidamente autorizado, se realizarán las tareas de replanteo, estableciendo marcas, señales, puntos fijos de referencia, etc.; que el Contratista quedará obligado a conservar por su cuenta y que servirán de base al replanteo de detalle sujeto a la marcha de la obra y planos del proyecto. La remoción de los mismos deberá ser comunicada a la Administración con la debida anticipación. Para el caso de marcaciones oficiales corresponderá igual criterio y deberá efectuarse la notificación con sesenta (60) días corridos de antelación.

A efectos de la iniciación de la obra en la fecha establecida, se labrará un Acta por triplicado con la firma de las partes, entregando una de las copias al Contratista.

El suministro de los elementos necesarios y los gastos que se originen por las operaciones del replanteo serán por cuenta del Contratista, quedando comprendido los materiales, útiles, mano de obra, etc. que involucren las tareas; como asimismo la revisión de los replanteos de detalles que la Administración considere conveniente realizar.

Cuando por circunstancias especiales no fuese posible efectuar el replanteo total de la obra, se efectuará un replanteo parcial de los trabajos. Los pliegos particulares establecerán el lapso del plazo contractual en que deberá ser completado totalmente el replanteo.

Si el replanteo no fuese completo dentro de los términos contractuales, por causas no imputables al contratista, este tendrá derecho a requerir:

**a)** Ampliación del plazo contractual, siempre que demostrase que con ello se le ha obstaculizado la normal prosecución de los trabajos según un plan proporcionado a la naturaleza e importancia de la obra y el plazo contractual.

b) Resarcimiento de mayores gastos, siempre que demostrase fehacientemente los daños o perjuicios materiales ocasionados por no haberse completado el replanteo en el término establecido.

Todos los replanteos serán refrendados con un Acta por triplicado donde constará su ejecución con arreglo al legajo del Proyecto, siendo firmado por la Inspección y el Contratista o su Representante Técnico que estuviese debidamente autorizado.

Las observaciones que desee formular el Contratista, relacionadas con la iniciación de la obra y replanteos, y que pudieran dar lugar a reclamos, deberán constar al pie del Acta en forma de reserva, sin cuyo requisito no se considerará válido reclamo alguno. Todo reclamo relacionado con las reservas efectuadas en dicha Acta, deberá presentarse dentro de los veinte (20) días corridos posteriores a su firma. Vencido este plazo, el contratista perderá los derechos respectivos y se tendrá por no efectuada la reserva.

El plazo contractual, se contará a partir de la fecha del primer acto de iniciación de los trabajos, tal el contenido del plan de los mismos y de la documentación contractual.

Si el Contratista o su Representante autorizado, no concurriese al acto de iniciación de los trabajos, se fijará una nueva fecha con diez (10) días corridos de anticipación. Si tampoco concurriese a esta segunda citación y no mediando causas justificadas a exclusivo juicio de la Administración, que le hubieren impedido asistir, o si habiendo concurrido se negare a firmar el Acta que se labrará por tal motivo, con la certificación de testigos o autoridades competente; se considerará que el Contratista ha hecho abandono de la obra contratada, pudiendo en este caso la Administración, declarar rescindido el contrato con las penalidades que correspondan.

Se deja establecido que atento a los plazos que fija la Ley de Obras Públicas como causal sujeta a rescisión del contrato, los trabajos deberán dar comienzo dentro del plazo máximo de Treinta (30) días corridos a partir de la fecha del acto de iniciación de la obra, quedando entendido que el plazo contractual no sufrirá ninguna ampliación en virtud de lo precedentemente expuesto.

**ARTICULO 26° - LIBROS Y PLANILLAS A LLEVAR EN LA OBRA:** Los libros y planillas que deberán obligatoriamente llevarse, serán:

1. Libros de Actas y de Órdenes de Servicio.
2. Libro de Pedidos y Reclamos del Contratista.
3. Libro Diario.
4. Libro de Movimiento de Materiales.
5. Libro de Sueldos y Jornales.
6. Planilla de Productividad de Equipos.

Estos Libros y Planillas deberán ser provistas por el Contratista y a su cargo, antes del acto de iniciación de la obra, siendo su presentación un requisito obligatorio para el desarrollo del Plan de Trabajos.

Todos estos libros y planillas deberán permanecer en la Obra y, con excepción del libro de sueldos y jornales, los restantes tendrán dos (2) hojas móviles y una (1) fija. El formato de los mismos será de tamaño IRAM A4- deben tener numeración correlativa comenzando con 01 y estar membretados con "nombre de la obra" y "nombre del contratista".-

El Libro de Pedidos y Reclamos del contratista y el de sueldos y jornales, quedará en poder del contratista o su Representante Técnico y los restantes en poder de la Inspección.

**ARTICULO 27° - CONDUCCIÓN DEL TRABAJO - REPRESENTANTE DEL CONTRATISTA:** El Contratista podrá asumir personalmente la conducción del trabajo, siempre que posea título habilitante a tal efecto, expedido o revalidado por Universidad Nacional o por Escuelas Industriales o Técnicas, según se exija en el Pliego Complementario de Condiciones y siempre que tenga antecedentes que satisfagan al Organismo Comitente por su intervención en obras similares. Asimismo deberá estar inscripto en el Colegio de Profesionales correspondiente, o sea en el Ente Delegado

que regule la matrícula de la profesión específica en la Provincia de Entre Ríos. Cualquier otra circunstancia especial por el tipo de licitación de que se trate, será establecida en el Pliego Complementario de Condiciones.

En el caso que no llene el Contratista esos requisitos, las obras deberán ser conducidas por un Representante Técnico del mismo que cumpla esas exigencias. El Representante se entenderá con la Inspección y ejercerá las atribuciones y responderá por los deberes del Contratista, no pudiendo discutir este último la eficiencia o validez de los actos que hubiere ejecutado el Representante Técnico, sin perjuicio de las acciones personales que contra éste pudiera ejercitar.

La designación de dicho Representante Técnico deberá merecer la aprobación del Organismo Comitente antes de la iniciación de los trabajos. La aceptación de la oferta de licitación no implica la aceptación del Representante Técnico designado en ella. El mismo se considerará autorizado para actuar en las mediciones mensuales y final, como asimismo suscribir las fojas de mediciones correspondientes.

El Contratista deberá dejar expresamente aclarado si aquel, además, queda autorizado para suscribir las actas de replanteo y los certificados de pago, debiendo extender a estos efectos el poder correspondiente.

El Representante Técnico, gestionará y firmará las modificaciones de obra, los análisis de precios, y en general todas las presentaciones que dieran lugar a tramitaciones de carácter técnico, con presencia en las acciones de este tipo que se realicen, tales como: replanteos, pruebas y ensayos de materiales, operaciones especiales en la topografía de terrenos o lechos de ríos, colocación de materiales o elementos especiales para la obra de que se trate, etc.; debiendo firmar las actas que se conforman por esas tareas.

El Contratista, o en su caso el Representante Técnico, deberá residir en la obra o en sus proximidades durante su ejecución, debiendo estar presente en la misma en forma permanente, ya que es responsable de su conducción. Toda inasistencia deberá justificarse por escrito ante la Inspección y ésta podrá aceptar o rechazar las causales aducidas, debiendo dejar constancia de lo dispuesto mediante Orden de Servicio y su correspondiente asiento en el Libro Diario de la Obra.

El Representante Técnico podrá designar excepcionalmente, para el caso de ausencia breve debidamente justificada y con la conformidad de la Administración, un sustituto con facultades suficientes para recibir ordenes de la Inspección y adoptar las disposiciones necesarias para la correcta ejecución de los trabajos, de modo tal que no se resienta la marcha de la obra. En ningún caso dicho sustituto podrá observar planos y ordenes impartidas por la Inspección siendo ello facultad exclusiva del Contratista o su Representante Técnico. Toda notificación hecha al sustituto, en ausencia del Contratista y del Representante Técnico, tendrá el mismo valor que si se hubiera formulado a aquellos.

Para casos especiales y según las características de la obra que así lo justifiquen; en relación a su complejidad, volumen, etc.; podrán plantearse excepciones que constarán en el Pliego Complementario de Condiciones.

La Inspección de obra podrá ordenar al Contratista el reemplazo del Representante Técnico o del sustituto por causas justificadas a juicio de la misma.

No podrán actuar en representación del Contratista, Profesionales o Técnicos que hayan sido empleados en la Administración Pública hasta después de haber transcurrido el plazo mínimo de un (1) año desde la fecha de cesación de sus servicios.

**ARTICULO 28° - CONTRALOR DE OBRA - ORDENES DE LA INSPECCIÓN - PEDIDOS DE CONTRATISTA:** La supervisión de las obras estará a cargo del Comitente, Organismo encargado de designar el Profesional que cumplirá con las funciones de Inspector de obra a las cuales la Contratista facilitará ampliamente su cometido y a cuyo efecto se le hará conocer los nombres de las personas correspondientes.

La Inspección de las obras estará a cargo del personal habilitado para tal fin por el Organismo Comitente, debiendo el Contratista facilitar a dicho personal la completa vigilancia y control de los trabajos "in situ" o en fábrica. La inobservancia de esta obligación, hará pasible al Contratista de las sanciones que la Administración resuelva aplicar, conforme a los Artículos que estipulen las multas y los antecedentes para las futuras contrataciones.

Las obligaciones del contralor de la obra por parte de la Inspección no disminuirá o eximirá de responsabilidades al Contratista, en cuanto al seguimiento del proyecto y cálculos de estructuras y de omisiones, accidentes, daños, contratiempos, siniestros, utilización de materiales, enseres, marcas, patentes, reclamaciones de terceros, etc.

El contratista y su personal cumplirán las instrucciones y órdenes impartidas por la Inspección, comprendiendo ésta todas las personas autorizadas para dar órdenes en tal carácter.

La inobservancia de esta obligación o los actos de cualquier índole que perturben la marcha de la obra, harán pasible al culpable de su inmediata exclusión. Serán imputables al Contratista las multas correspondientes, pudiendo en su caso configurar causales previstas para la rescisión del contrato.

La comunicación de la Inspección al Contratista deberá realizarse mediante la emisión de Ordenes de Servicio, exclusivamente.

Las Órdenes de Servicio emitidas por la Inspección, serán consignadas cronológicamente en el Libro de Ordenes, por triplicado, foliado, sellado y rubricado.

Las enmiendas y raspaduras deberán ser debidamente salvadas. Toda Orden de Servicio deberá ser firmada por el Contratista o su Representante Técnico en el momento de su presentación, no siendo admisible negativa alguna para recibirla. Ante cualquier observación o discrepancia que el contratista crea pertinente manifestar, se dejará constancia de reserva en el momento de la firma. En el perentorio plazo de diez (10) días corridos, dichas observaciones deberán ser fundadas mediante Nota de Pedido expresa, para que el Organismo Comitente pueda tomar decisión al respecto. Vencido dicho plazo, caducará todo derecho sobre la reserva manifestada, quedando firme la orden emanada.

No obstante ello, se establece que toda Orden de Servicio está comprendida dentro de las estipulaciones del Contrato y el Contratista está obligado a cumplimentarla dentro del plazo determinado para ello, a pesar de las observaciones que pudiera haber formulado.

Las comunicaciones del Contratista a la Inspección, que se requieran para observar, aclarar, y/o definir detalles de ejecución de los trabajos y demás actos o circunstancias que hagan a la marcha normal de los mismos, quedarán fehacientemente documentados mediante Notas de Pedido dirigidas a aquella, cronológicamente consignadas en un Libro de Notas, por triplicado, foliado, sellado y rubricado, que se guardará en las oficinas del obrador de la Contratista.

Las enmiendas o raspaduras deberán quedar salvadas antes de la presentación.

Cuando el Contratista necesite dibujos de detalles y diagramas, los deberá solicitar o presentar los suyos para aprobación con una anticipación mínima de treinta (30) días corridos con respecto a la fecha de su utilización en la obra.

Las reclamaciones del Contratista deberán ser interpuestas por Nota de Pedido dentro de los tres (3) días de producido el hecho o circunstancias que las motive, salvo aquellas para las cuales se establezcan expresamente plazos especiales en otras partes del presente Pliego o del Pliego Complementario de Condiciones.

Para su posterior consideración, el Contratista queda obligado a fundamentarlas con determinación de causas y/o valores, en el plazo perentorio de quince (15) días corridos, perdiendo todo derecho a reclamaciones posteriores, quedando sujeto a perder la instancia de consideración por parte de la Administración.

El contratista conservará en la obra una copia de la documentación contractual a efectos de facilitar el contralor e inspección de los trabajos, incluido las planillas de medición actualizadas que deberán ser por triplicado, salvo que por pliego particular se requiera mayor cantidad. Igualmente los pliegos particulares de condiciones podrán requerir otros elementos a proveer por el Contratista y a su cargo, tales como fotografías, gráficos u otros indicativos de las etapas de la obra.

Las razones emergentes que den motivo al trabajo en horas extras por parte del Contratista, deberán notificarse a la Inspección, con una antelación no menor a veinticuatro (24) horas, para solicitar la supervisión y control respectivo. El pago de las horas extras al personal afectado para tal fin, será por cuenta del Contratista y se calcularán de acuerdo a la categoría o remuneración que tenga en relación al organismo Comitente. –

## **ARTICULO 29° - ACREDITACIÓN DEL CUMPLIMIENTO DE LEYES LABORALES IMPOSITIVAS, FISCALES Y/O**

**PREVISIONALES:** El Contratista estará obligado al cumplimiento de las leyes laborales, previsionales, impositivas, de seguros contra accidentes de trabajo, FONAVI, actualización del legajo técnico de Higiene y Seguridad, Ley N° 24557 de Riesgos de Trabajo, Ley Provincial N° 4035, etc., y las que en adelante se dicten.-

Sin perjuicio de que toda infracción en el incumplimiento de estas obligaciones podrá considerarse negligencia grave y pasible de la aplicación del Inciso e) del Artículo N° 73 de la Ley de Obras Públicas N° 6351, como así también su incumplimiento dará lugar a la aplicación de lo especificado en la 2da. Parte del Artículo N° 56 de la Ley de Obras Públicas N° 6351.-

Atento a ello la Administración podrá exigir al Contratista en forma previa a la emisión de certificados de obra, la presentación de comprobantes que acrediten el cumplimiento de las obligaciones citadas y el pago de salarios respectivos. Con ese fin requerirá el cumplimiento por medio fehaciente, en un plazo de cinco (5) días corridos, bajo apercibimiento de suspender la emisión de los certificados.

Los certificados que queden sujetos a su emisión por demoras en el incumplimiento de lo dispuesto anteriormente, no serán objetos de pagos de intereses previstos en las normas Reglamentarias de la Ley de Obras Públicas, por aquellos períodos de mora ocasionados por el incumplimiento del contratista.

La aplicación de lo estipulado precedentemente queda supeditado a las reglamentaciones de la Ley de Obras Públicas vigentes al momento de la firma del Contrato.

Si la inspección verificara que el pago a los obreros y el cumplimiento de las leyes laborales no se efectuase en la forma establecida en las disposiciones vigentes, el Contratista se hará pasible de las multas previstas en las condiciones de este Pliego, y/o del Pliego Complementario pudiendo la Administración abonar directamente al personal obrero los jornales adeudados y practicar los depósitos no integrados por cuenta del Contratista o Subcontratista que correspondiera y con cargo a los créditos que pudiese tener el primero de ellos.

El Contratista no podrá impugnar los pagos que se realicen cuando no haya suministrado a la Inspección la documentación necesaria para liquidarlos, llevada en forma legal.

Pago del Personal:

Previo a la emisión del Certificado, se deberá presentar la nómina del personal que se desempeñe en la obra con los jornales, abonados y copias de las boletas de depósito de cargas sociales, pagadas, según lo prevé la Ley. Dicha nómina deberá contener:

- a) Apellido y nombre del obrero.
- b) Documento de identidad.
- c) Domicilio.
- d) Categoría.
- e) Número de Inscripción Caja de Jubilaciones.
- f) Número de Inscripción para aporte del Fondo de Desempleo.

### **ARTICULO 30º: SALARIO DEL PERSONAL OBRERO –**

El Contratista deberá mantener al día el pago del personal que emplea en la obra.-

El jornal que el Contratista y sus Subcontratistas abonen al Personal Obrero mayor de dieciocho (18) años, que ocupen en la obra, no podrá ser inferior al jornal básico que para cada categoría fijen las disposiciones legales en vigencia.-

El Contratista está obligado a pagar quincenalmente en moneda nacional de curso legal a todo el personal que trabaje en la obra, en tabla y mano propia, con toda puntualidad y sin descuento alguno, salvo los autorizados expresamente por leyes vigentes o mandatos judicial y deberá mantener permanentemente al día el libro de sueldo y jornales que

establece el Artículo N° 56 de la Ley N° 20774.-

El Contratista será el único responsable ante la Administración por el pago de los obreros que hubiesen trabajado en la obra sin excepción alguna.- La Administración podrá abonar por cuenta del Contratista los haberes impagos del personal obrero que se presentase en reclamación y cuya legalidad resultare de constancia fehacientes.-

**ARTICULO 31° - NACIONALIDAD Y PROCEDENCIA DEL PERSONAL OBRERO:** El origen del cien por ciento (100 %) de la mano de obra no especializada y el cincuenta por ciento (50%) de la mano de obra especializada deberán ser naturales de Provincia o fuera de ella con dos (2) años de residencia en la misma. Todo personal deberá conocer y utilizar en la obra el idioma nacional.-

**ARTICULO 32° - CONTRATACION DE SEGUROS:** Las Empresas Contratistas deberán indefectiblemente contratar con el Instituto Autárquico Provincial del Seguro de Entre Ríos - I.A.P.S.E.R.- los seguros de caución que constituyan por el cumplimiento de sus obligaciones, como por ejemplo: Garantía de Oferta, Garantía de cumplimiento de Contrato, Anticipo Financiero, Sustitución de Fondo de Reparación.

Para proceder al replanteo de las obras será condición ineludible la acreditación por parte del Contratista de las obligaciones precedentes.

El cumplimiento de estas obligaciones o la mora en el pago de los premios que correspondieran a los seguros, impedirá el perfeccionamiento de órdenes de pago por certificados de obra aprobados.

Al procederse a la recepción definitiva de las obras, el Contratista deberá acreditar mediante constancia expedida por el IAPSER, el libre deuda de los premios devenidos a esa fecha correspondientes a los seguros contratados con esa entidad como requisito previo a la devolución de las garantías que se hubieran constituido por el cumplimiento de sus obligaciones.

**ARTICULO 33° - MEDIDAS DE SEGURIDAD:** La vigilancia continua de la obra quedará bajo la responsabilidad del contratista, a efectos de prevenir robos o deterioros de los materiales y partes componentes u otros bienes propios o ajenos. Este servicio permanente será hasta la recepción definitiva. La administración se reserva el derecho de suspender el servicio de vigilancia con posterioridad a la recepción provisoria de la obra, en cuyo caso el Contratista quedará eximido de daños o perjuicios atinentes a la falta de la misma, quedando siempre sujeto a responder por la garantía de los trabajos ejecutados y de su responsabilidad por las tareas complementarias que deba realizar en ese período.

El Contratista deberá tomar todos los recaudos necesarios para evitar accidentes, colocando cercos, barreras, letreros indicativos u otros medios eficaces, teniendo en cuenta al efecto las disposiciones en vigencias.

Asimismo deberá evitar la interrupción o el entorpecimiento del libre tránsito o del uso de servicios o infraestructuras en la zona de los trabajos, dando alternativas de solución a las instalaciones que pudieran afectarse.

Queda establecido que el contratista no tendrá derecho a reclamo ni indemnización alguna por parte de la Administración en concepto de daños y perjuicios producidos por el tránsito público de la obra, siendo el único responsable por accidentes atribuibles al estado de las señalizaciones, barreras, elementos de seguridad, etc.; ya sea por deficiencias, sustracciones o roturas.

El Contratista deberá extremar las medidas de precaución para evitar incendios en las obras durante su ejecución y mientras sea responsable de la vigilancia; disponiendo a tal efecto de los elementos apropiados, sujeto a lo que estipulen las reglamentaciones en vigencia en relación al tipo de obra y lugar de realización.

El Contratista debe probar para eximirse de responsabilidad de que el siniestro se produjo por caso fortuito o fuerza mayor.-

Para el caso de trabajos en edificios, instalaciones o infraestructura en funcionamiento, los pliegos complementarios establecerán las condiciones en que deberán desarrollarse las obras.

**ARTICULO 34° - MATERIALES A EMPLEAR EN LA OBRA:** Todo lo relacionado con el abastecimiento, aprobación, ensayos y pruebas de los materiales, se regirá por lo dispuesto en los pliegos de especificaciones técnicas o documentación anexa que complemente los mismos.

En caso de utilizarse materiales, elementos y sistemas constructivos patentados y/o certificados de aptitud técnica otorgados por organismos oficiales competentes, la recepción se regirá de acuerdo a los ensayos y pruebas requeridas en la oportunidad del otorgamiento de dichas constancias oficiales.

El contratista deberá asegurar en la obra la cantidad necesaria de materiales para cumplir con el plan de trabajos fijado, usando métodos de aplicación y enseres apropiados, quedando sujeto a las directivas que imparta la Inspección. La no observación o falta de directiva por parte de ésta en cualquier etapa de la obra no eximirá al contratista de su responsabilidad para la ejecución de cualquier trabajo en condiciones normales, reglamentarias y en el tiempo previsto.

Los materiales deberán ser nuevos, sin uso, aptos para su fin, de acuerdo a los requerimientos de los pliegos y a las características declaradas en planillas o folletos de datos que garanticen el producto; debiendo ser aprobados por la Inspección sin perjuicio de ello, por vía de excepción y mediante autorización escrita, podrá disponerse la aceptación de materiales usados que permitan llegar a una opinión favorable, sujeto al ajuste de precios más conveniente a la Administración. Aquellos casos que no se estimasen de aplicación por vía de esta excepción, serán de rechazo inapelable.

Cuando algún material o artefacto deba ajustarse a un tipo o muestra determinada, se entenderá que ellos servirán para efectuar comparaciones, pudiendo el Contratista suministrar aquellos que sean equivalentes, a exclusivo juicio de la Administración.

Las muestras de materiales serán depositadas en obra con la suficiente antelación, para aquellos casos en que la Inspección deba efectuar examen y aprobación que sirvan de base comparativa para el resto del abastecimiento en los ítems correspondientes.

Cuando no se establezcan otros plazos en documentación complementaria, la comunicación de la aceptación o rechazo de materiales será de ocho (8) días corridos para los que se inspeccionen en obra. Serán de treinta (30) días corridos, más los necesarios para el envío de muestras, en aquellos que deban estudiarse en laboratorios autorizados.

La aprobación inicial no impedirá el rechazo de materiales inapropiados constatados en muestras de las obras o partidas de acopio.

Cuando la documentación contractual exija la utilización de productos o materiales de fabricación exclusiva, el Contratista quedará eximido de la responsabilidad por las deficiencias que originen los mismos, debiendo al efecto, ajustar su utilización a las condiciones técnicas estipuladas en folletos y/o certificados de aptitud técnica con descripciones ilustrativas.

El contratista no podrá aducir ignorancia sobre el modo y condiciones de uso del material o producto, a efectos del alcance de sus responsabilidades.

Para el caso que las especificaciones técnicas o documentación complementaria, requieran el mantenimiento de garantía de una máquina, equipo o material y/o accesorios a incorporar a obra, por mayor período que el fijado en el plazo de garantía de la misma y según lo estipule el Pliego Complementario de Condiciones, el Contratista quedará obligado a responder por sí o a través de terceros (fabricantes, proveedores, etc.), por dicho requerimiento. La cesión de garantía deberá hacerse con la conformidad de quien la emitiera, manteniendo todos los alcances originales, en este caso.

Cuando la propuesta señale más de un marca de material, aparato o máquina en la planilla de datos garantizados, la Administración se reserva el derecho de optar por cualquiera de ellos. El Contratista deberá requerir por escrito la elección de la marca y el Organismo Comitente tendrá un término de diez (10) días hábiles para contestar, sujeto a



mayor plazo en caso de requerirse al Contratista ampliar detalles y/o datos técnicos del material o equipo. La falta de recepción de respuesta da por cumplimentada la obligación y libre decisión por cualquiera de las marcas ofertadas. En caso contrario podrá llegarse al rechazo del material o equipo sin dar lugar a resarcimiento de ninguna índole.

El Contratista será responsable de cualquier reclamo o demanda que pudiera originarse por la provisión o el uso indebido de materiales patentados, quedando implícito lo dispuesto en los Artículos N° 36 y 37 de la Ley de Obras Públicas Provincial.

**ARTICULO 35° - PRUEBAS DE OBRAS Y ENSAYOS:** Las pruebas y ensayos que deban efectuarse serán los indicados en las Especificaciones Técnicas y su costo estará a cargo del Contratista, quedando incluido el personal necesario y la provisión, extracción, manipuleo, envase, transporte, laboratorio, instrumental, seguro, almacenamiento, etc., incluyendo el traslado del personal de Inspección que fuere necesario. La extracción de muestras será determinada por el Organismo Comitente, debiendo el Contratista prestar los medios para tal fin.

Si después de diez (10) días corridos de impartida la respectiva orden, el Contratista no hubiese previsto los elementos necesarios, la Inspección podrá efectuar por cuenta del mismo, sin que éste tenga derecho a reclamo. El importe le será deducido de cualquier suma que tuviese a cobrar.

Los laboratorios donde se realicen los ensayos podrán ser oficiales o privados y estarán dotados del equipamiento y personal técnico necesario, bajo certificación de organismo estatal. Si las condiciones requeridas no estuviesen garantizadas, la Administración podrá disponer la realización en otro laboratorio, preferentemente oficial y con gastos a cargo del Contratista.

Deberán coordinarse con la Inspección todos los detalles para poder concretar las pruebas y ensayos bajo la obligación del contratista de comunicar con una anticipación no menor de diez (10) días corridos de la fecha de comienzo de los mismos.

Los materiales o elementos que fueran importados deberán tener obligatoriamente las pruebas o ensayos requeridos en el país origen. El Contratista presentará a la Inspección en tiempo y forma los protocolos de ensayos para su aprobación, los que serán autenticados por el laboratorio que efectúe los mismos, serán redactados directamente o por traductor público nacional con título habilitante debidamente inscripto en el Colegio Profesional respectivo, en idioma castellano y los parámetros medidos se expresarán en las mismas unidades utilizadas en las planillas de datos garantizados.

La aprobación del protocolo habilitará al Contratista al uso o instalación del material o elemento de importación.

La Administración se reserva el derecho de efectuar los ensayos o pruebas que considere conveniente a su exclusiva cuenta y cargo. Si se comprobaren deficiencias de cualquier índole se procederá al rechazo respectivo, debiendo el Contratista reacondicionar y/o reponer lo desaprobado, quedando a cargo del mismo todos los gastos emergentes que se sucedan hasta su colocación, instalación y funcionamiento.

**ARTICULO 36° - MATERIALES RECHAZADOS:** Los materiales rechazados serán retirados de la obra por el Contratista dentro del plazo de ocho (8) días corridos de notificado por Orden de Servicio.

Cuando el Contratista no cumpliera esta orden, la Inspección mediante previa notificación con indicación del lugar del depósito, podrá retirar los materiales rechazados y serán por cuenta del Contratista los gastos que se originen.

La Administración no se responsabiliza por pérdidas, sustracciones u otros perjuicios que esta medida ocasionare al Contratista.

Si fuere solicitado, la Inspección podrá autorizar la corrección del material, artefacto o equipo rechazado, si a su juicio no fuere alterada su condición de elemento nuevo y si la naturaleza del mismo lo hiciera practicable.

**ARTICULO 37° - MATERIALES A PROVEER POR LA ADMINISTRACION:** Por razones de conveniencia y cuando las circunstancias así lo aconsejen, la ADMINISTRACION podrá proveer los materiales o elementos a incorporar en la obra y el detalle de los mismos figurará expresamente indicado en los cómputos métricos y en el Pliego Complementario de Condiciones o anexos a la documentación contractual.

En esos casos quedará anulada toda disposición contenida en la documentación del proyecto que establezca la provisión de aquellos materiales o elementos a cargo del CONTRATISTA.

La provisión se hará en el tiempo, forma y lugares que indique la ADMINISTRACIÓN en las Especificaciones Particulares y/o Complementarias.

Al retirar los envíos en los lugares fijados por la ADMINISTRACION, el CONTRATISTA deberá verificar si aquellos llegan en debidas condiciones, siendo ésta la única oportunidad en que pueda reclamar por falta o desperfecto de los artículos remitidos, dejándose establecido que desde ese momento se constituye en depositario de los mismos, quedando como responsable de la cantidad y buen estado de todo lo recibido.

Para el control de la cantidad y proporción de uso de los materiales recibidos, como asimismo la tolerancia en los desperdicios, regirán las normas que se establezcan en las Especificaciones Técnicas sobre provisión y aprovechamiento de los mismos y/o indicaciones de la Inspección.

Cuando el empleo de los materiales no se encuadre en las condiciones así previstas, la ADMINISTRACION tendrá derecho a exigir el resarcimiento del perjuicio ocasionado, mediante el descuento de los valores correspondientes a las cantidades excedidas o de reposición por mal empleo, procediendo sobre la certificación contractual o en su caso del fondo de reparos. LA ADMINISTRACION podrá convenir a su exclusiva aceptación el resarcimiento del perjuicio, recibiendo materiales en las condiciones contractuales de igual valor comparativo al comprometido.

El CONTRATISTA formulará los pedidos de materiales con una anticipación no menor a la que fijen los Pliegos Complementarios de Condiciones y/o Particulares de Especificaciones Técnicas y acorde a su necesidad de llegar al punto de destino, sin hacer lugar a reclamación alguna por demoras en la entrega para el caso de no haber cumplido con ese requisito.

Cuando, sin hallarse estipulado en las condiciones del Contrato, fuese conveniente emplear materiales provistos por la ADMINISTRACION, se descontará al CONTRATISTA el importe que resulte del estudio equitativo de valores, cuidando que la provisión no represente una carga extra contractual para el CONTRATISTA. Se reconocerá a éste el derecho de indemnización por los materiales acopiados y los contratados, en viaje o en elaboración, y cualquier otro perjuicio emergente si probare fehacientemente la existencia de los mismos.

**ARTICULO 38° - MATERIALES Y OBJETOS PROVENIENTES DE EXCAVACIONES Y DEMOLICIONES:** El Contratista y su representante hará entrega inmediata a la inspección de todo objeto de valor material, científico, artístico o arqueológico que hallare al ejecutar las obras, sin perjuicio de lo dispuesto en el Código Civil y la Ley N° 9080. Cuando se efectuaren demoliciones incluidas en el proyecto y cuyo pago no estuviese previsto en los ítems del contrato, los materiales producto de la demolición quedarán de propiedad del Contratista, excepto en aquellos casos en que la Administración resuelva retenerlos o que los mismos sean reclamados como propiedad de terceros. En estos dos últimos casos le serán abonados al Contratista los gastos incurridos, previa demostración del importe de los mismos.

Cuando el pago de las demoliciones este previsto en el Contrato, salvo disposición expresa del Pliego Complementario, los materiales producto de demoliciones deberán ser apilados en un punto de fácil acceso para camiones y vigilados hasta que la inspección disponga su retiro. Los gastos de vigilancia producidos después de un plazo de cuatro (4) semanas serán abonados al Contratista previa demostración de su importe.

**ARTICULO 39° - TRABAJOS DEFECTUOSOS:** Quedan involucrados en el presente, las condiciones estipuladas en el Artículo 28° de este Pliego.

Todo trabajo defectuoso, ya sea por causa de la mano de obra o del sistema o instalación adoptada se ajustará a lo que disponga la Inspección, quedando sujeto a ser corregido o demolido y reconstruido por el Contratista a su costo y dentro del plazo que se le fije.

El incumplimiento del Contratista para el caso de no ejecutar los trabajos defectuosos, implica que la Administración podrá realizarlos por cuenta de aquél, inclusive para aquellos que deba realizar durante el tiempo de garantía con plazo preestablecido.

La recepción final de los trabajos no coartará el derecho de la Administración a exigir el resarcimiento por los gastos, daños o intereses que le produjera la reconstrucción de partes por vicios descubiertos ulteriormente a consecuencia de instalaciones defectuosas, quedando el contratista bajo las responsabilidades que determine el Código Civil.

Si la Inspección dejara de observar o rechazar equipos, o trabajos de calidad inferior a la contratada o mal ejecutados, no implicará la aceptación por parte de la Administración.

Cuando se sospeche que existen vicios en trabajos ocultos a simple vista, la Inspección podrá ordenar la toma de muestras, demoliciones parciales o desmontajes y las reconstrucciones necesarias, para cerciorarse. Si los desperfectos fuesen comprobados, los gastos originados estarán a cargo del contratista, sin perjuicio de las sanciones y remisión de antecedentes que pudieren corresponderle. En caso contrario serán abonados por el Organismo Comitente.

**ARTICULO 40° - OBRAS CUBIERTAS Y TRABAJOS DE MEDICIÓN ULTERIOR IMPOSIBLE:** El Contratista gestionará de la Inspección en tiempo oportuno la autorización para ejecutar trabajos que cubran obras, cuya calidad y cantidad no se podría comprobar una vez cubiertas, o trabajos de medición ulterior imposible.

Antes de proseguir los trabajos que cubran obras se labrará un Acta, o bien se dejará constancia en el libro Diario de Obra, o por planilla especial de aprobación que sustente igual validez; donde se dejará constancia del estado y medida de tales obras y de las circunstancias que se estimen convenientes apuntar.

Sobre el presente, rige lo estipulado en el Artículo anterior en referencia a trabajos defectuosos.

**ARTICULO 41° - TRABAJOS A OTROS CONTRATISTAS DETERMINADOS POR LA ADMINISTRACION:** Cuando la Administración determine la ejecución de trabajos de la obra por otros contratistas, el Contratista principal quedará eximido de las responsabilidades por el incumplimiento de aquellos.

Dicha escisión estará sujeta a que el Contratista principal facilite la marcha simultánea o sucesiva de los trabajos que el Organismo Comitente tenga a su cargo coordinar, debiendo cumplir las indicaciones que en tal sentido se formulen.

La vigilancia general de la obra quedará a cargo del contratista principal y convendrá con los otros contratistas, mediante la intervención de la Inspección, la ubicación de materiales y enseres como también otros usos del obrador. Asimismo, éste se ajustará a los planos, especificaciones y directivas para ensamblar con los demás contratistas los trabajos que encuadren la obra en su totalidad.

Los contratistas que experimentasen demoras o entorpecimientos a causa de otro contratista deberán comunicarlo fehacientemente a la Inspección, dando cuenta inmediata en el término de veinticuatro (24) horas.

**ARTICULO 42° - PRECIOS UNITARIOS:** a) Para el caso de obras contratadas por el sistema de UNIDAD DE MEDIDA, o cualquier ítem que por separado se indique por ese sistema los precios unitarios estipulados se aplicarán a cantidades netas de obra concluida, salvo cuando las especificaciones establezcan cualquier otra forma de liquidación.

Los precios unitarios de contrato incluirán: el valor de los materiales provistos por el Contratista hasta su puesta en obra (salvo que en pliego complementario o especificaciones técnicas se disponga una metodología distinta); el costo que demande la utilización de los materiales que suministre la Administración a cargo de aquel; el costo de la mano de obra, provisión y depreciación de equipos y materiales que no se incorporen a la obra; combustibles y lubricantes; gastos generales; beneficios; e impuesto al valor agregado, así como cualquier otro medio de trabajo o gasto necesario para

realizar la obra y terminarla de acuerdo al Contrato.

b) Las condiciones a que se ajustarán las modificaciones de obras que den lugar a precios unitarios de nuevos ítem, se estipulan en el Artículo N° 55 de este Pliego “Precios de nuevos ítem”.

**ARTICULO 43° - INSTALACIONES AFECTADAS POR LA OBRA:** El CONTRATISTA deberá gestionar ante las Empresas u Organismos correspondientes, la remoción de aquellas instalaciones que imposibiliten u obstaculicen el trabajo.

El CONTRATISTA deberá solicitar la remoción de las mismas con una anticipación mínima de sesenta (60) días corridos, salvo en el caso relacionado con líneas o construcciones ferroviarias, donde dicho período deberá ser de ciento veinte (120) días corridos de anticipación. En ningún caso podrá remover o trasladar instalación alguna sin la autorización de la Administración.

Cuando tales instalaciones puedan permanecer en sitio, el CONTRATISTA deberá tomar todas las precauciones necesarias para no dañarlas durante la ejecución de los trabajos. El CONTRATISTA será responsable de todo desperfecto que causare, debiendo entenderse directamente con el perjudicado para justipreciar y abonar el importe del daño causado.

La Administración no abonará suplemento alguno sobre precios unitarios del Contrato a causa de las precauciones por los trabajos complementarios y/o provisionales a que obligue la presencia de tales impedimentos.

Solamente tendrá derecho a indemnización el CONTRATISTA, cuando dichos obstáculos no figuren en los planos u otros documentos del contrato, pero ello siempre sujeto a que, por su naturaleza, escapasen a su visualización en el terreno que debe inspeccionar y reconocer o cualquier característica que pueda inducir a la evidencia de los obstáculos que deban preverse.

**ARTICULO 44° - CAUSAS DE DEMORAS EN LA EJECUCIÓN DE LA OBRA – JUSTIFICACIÓN AMPLIACIÓN DEL PLAZO:** La Obra deberá ser ejecutada dentro de los plazos totales y parciales establecidos en el Pliego Complementario de Condiciones.-

La Administración podrá justificar demoras si el Contratista mostrase, que por causas que no le son imputables, no puede ejecutar la obra dentro de los plazos fijados.-

En caso de que se introduzcan modificaciones de obra que signifiquen la necesidad de un mayor plazo la Administración acordará la prórroga que estime conveniente, tomando como base de comparación la relación del plazo contractual o volumen de obra contratada.-

**DE LA DEMORA:** La demora en la iniciación, desarrollo o terminación de los trabajos con respecto a los plazos estipulados, y todo incumplimiento contractual; sin perjuicio de lo dispuesto en el capítulo referido a las rescisiones del contrato, dará lugar a la aplicación de sanciones que más abajo se detallan, sin que en ningún caso los retardos puedan justificarse por el solo hecho de no haber recibido el contratista advertencias o comunicaciones del Organismo Comitente, acerca de la entidad o demora en la iniciación o marcha de los trabajos.

El Contratista quedará constituido en mora por el solo vencimiento de los plazos (Artículo N° 509 del Código Civil – **Hoy Artículos 886-887-888 CC y C**) y por ese solo hecho se devengarán automáticamente las multas que quedará obligado a pagar sin necesidad de interpelación previa alguna.

Cuando la Administración incurra en mora ya sea en los compromisos de pago u otras obligaciones que lesionen el presupuesto financiero previsto, el contratista tendrá derecho a solicitar la disminución del ritmo de los trabajos en proporcionalidad a la incidencia del perjuicio, sin perder su derecho al cobro de intereses y gastos improductivos. La Administración podrá acordar el mantenimiento del ritmo de ejecución contractual sujeto al reconocimiento de mayores

erogaciones originadas por dicha causa al contratista. El procedimiento para solicitar la disminución del ritmo y ampliación del plazo se expone en el Capítulo V - Artículos referidos a prórroga en los plazos contractuales.

**ARTICULO 45° - MULTAS:** Las multas se aplicarán ante la mora en el cumplimiento de plazos parciales o en el total de la obra, por paralizaciones injustificadas, por incumplimientos en las Ordenes de Servicio y ante toda trasgresión estipulada en el presente Pliego, en los pliegos complementarios de condiciones y en la documentación anexa que así lo indique.

**ARTICULO 46° - CASO FORTUITO O FUERZA MAYOR DAÑOS Y PERJUICIOS:** La Ley de Obras Públicas establece las definiciones sobre los casos fortuitos y de fuerza mayor, a saber:

a) Los acontecimientos extraordinarios y de características tales que no hubieran podido preverse o que previstos no hubiesen podido evitarse.

b) Las situaciones creadas por actos del Poder Público, que alteren fundamentalmente las condiciones existentes al momento de la contratación.

Como consecuencia de lo expuesto podrá darse las condiciones y causales para la rescisión del contrato por imposibilidad de su cumplimiento.

c) Cuando por situaciones extraordinarias existan factores que modifiquen sustancialmente la ecuación económica contractual, por alteraciones imprevisibles de tal magnitud que no puedan ser soportadas por alguna de las partes.

En los casos previstos, operada la rescisión, no corresponderán indemnizaciones recíprocas por lo que hubiesen dejado de ganar con relación al contrato.

La Administración abonará el trabajo efectuado conforme a las exigencias contractuales y previo acuerdo y asentimiento del Contrato, podrá adquirir los materiales y equipos cuyo destino haya sido específicamente para la obra. Los materiales o elementos certificados en calidad de acopio, serán inventariados previa inspección para establecer su cantidad y estado. Si se comprobasen faltantes o condiciones indebidas se intimará su reposición en el término de cuarenta y ocho (48) horas por Orden de Servicio u otra forma fehaciente.

Todo incumplimiento del Contratista a los requerimientos por trabajos no ajustados a exigencias contractuales, como asimismo por materiales o elementos certificados a favor del mismo en calidad de acopio, dará lugar al Organismo Comitente a resarcirse de los perjuicios ya sea por los créditos que el Contratista tuviese a su favor, o bien por afectación de las garantías y fondos de reparo; sin perjuicio de las responsabilidades legales a que hubiere lugar.

Los casos fortuitos o de fuerza mayor deberán ser obligatoriamente denunciados por el Contratista dentro de los quince (15) días corridos de haberse producido o de su toma de conocimiento del hecho o su influencia.

El incumplimiento del término impedirá las justificaciones por demoras de cualquier índole, salvo en caso de siniestros que sean de pública notoriedad.

La Administración responderá por los daños producidos por destrucción, pérdida, perjuicios en materiales, equipos o elementos incorporados o a incorporar en la obra, que sean la consecuencia de actos del Poder Público o se originen en casos fortuitos o de fuerza mayor. Para mantener su derecho a indemnización y/o reparaciones por daños, el Contratista deberá presentar las reclamaciones o hacer expresa reserva acompañando todos los antecedentes a su alcance, dentro del plazo establecido en el párrafo precedente.

Para este caso, no quedará exceptuado de la obligación de denunciar los daños aún cuando se trate de siniestros de pública notoriedad.

Recibida la reclamación del Contratista, la Inspección procederá a constatar el hecho y labrar el Acta respectiva dejando constancia de los perjuicios y daños observados y fijará el término dentro del cual el recurrente deberá detallar e inventariar los daños sufridos y estimar su monto por aplicación de los precios contractuales actualizados.

El incumplimiento del plazo fijado dará lugar a que el Contratista pierda el derecho a las compensaciones respectivas.

La evaluación y determinación de la procedencia o improcedencia de la reclamación deberá resolverse dentro de los TREINTA (30) días corridos de presentado el detalle e inventario requerido según el párrafo anterior, considerándose denegado el reclamo de no producirse resolución dentro de dicho término.

Los daños enunciados precedentemente serán de responsabilidad exclusiva del Contratista y sin derecho a indemnización, cuando se originen o sean debidos a la falta de medios, negligencias u errores por su culpa.

No serán cubiertos por la Administración los daños y perjuicios en condiciones de recibir coberturas suficientes con seguros contratados de acuerdo a la forma exigida en el Artículo referido a "seguros".

**ARTICULO 47° - GASTOS IMPRODUCTIVOS:** Las mayores erogaciones que resulten improductivas debido a paralización total o parcial o por la reducción del ritmo de ejecución de la obra, por hechos imputables a la Administración, serán reconocidas al Contratista tal lo contemplado en la Ley de Obras Públicas y su reglamentación.

En todos los casos las reclamaciones deberán comunicarse formalmente a la Administración dentro del plazo de diez (10) días hábiles administrativos de producido el hecho o circunstancia eventual del perjuicio, sujeto a perder el derecho al reconocimiento por incumplimiento del término previsto.

No se reconocerán aquellas erogaciones y/o perjuicios por razones imputables al Contratista.

Los gastos improductivos se liquidarán en base a los porcentajes y tablas que a esos efectos establece el Pliego Complementario de Condiciones correspondiente.

La liquidación se efectuará una vez determinada la causa de la paralización total o parcial o la disminución del ritmo de ejecución de la obra y sus efectos.

Tal lo estipulado para el régimen de daños por caso fortuito o fuerza mayor, no se incluirá en ningún caso la indemnización por lucro cesante ni se abonarán beneficios sobre el importe de las inversiones o gastos realizados por el Contratista.

**ARTICULO 48° - SUBCONTRATOS:** El Contratista no podrá subcontratar ni efectuar cesión o asociación alguna para ejecutar total o parcialmente la obra adjudicada. Para el caso de prever la subcontratación de parte de la misma deberá obtener previamente la autorización por escrito de la Administración.

A tal efecto presentará a consideración del Organismo Comitente la lista de todos los subcontratistas que intervendrían en la obra, forma de contratación y referencias, a fin de recibir el consentimiento correspondiente, debiendo sustituir aquellos que fueran rechazados. Deberá acompañarse copia del contrato respectivo con certificación de las firmas por Escribano Público.

Los Subcontratistas se ajustarán estrictamente a las disposiciones contractuales que rijan para la ejecución de la obra para el Contratista.

Ningún subcontrato autorizado eximirá al contratista del cumplimiento de las obligaciones a su cargo, ni generará a la Administración vínculos contractuales ni obligaciones con los Subcontratistas aceptados, los cuales estarán sujetos a las disposiciones de la Inspección. La responsabilidad derivada de las obras subcontratadas, le corresponderá al Contratista como si las hubiese ejecutado directamente.

**ARTICULO 49° - TRANSFERENCIA O CESIÓN DEL CONTRATO:** Queda establecido que ninguna de las partes podrá ceder o transferir el **contrato** total o parcialmente, sin el consentimiento dado por escrito por la otra parte - Ley de Obras Públicas N° 6351 - Artículo N° 44° .

La autorización para ceder o transferir el **contrato** por parte de la Administración deberá cumplir con los siguientes requisitos:

- a) Que el cesionario, inscripto en la especialidad correspondiente, tenga capacidad disponible suficiente.
- b) Que el cedente haya ejecutado no menos del TREINTA POR CIENTO (30%) del monto del contrato, salvo causa debidamente justificada.

c) Que el cesionario sustituya las garantías de cualquier naturaleza que hubiese presentado o se le hubiese retenido al cedente.

En el caso de autorizarse Unión Transitoria de Empresas - U.T.E. - el Organismo Comitente establecerá las condiciones en que admitirá la misma.

#### **ARTICULO 50° - CESIONES DE DERECHOS O DE CRÉDITOS Y COMPENSACIÓN DE CRÉDITOS Y DEUDAS:**

**A) Cesiones de Derechos o de Créditos:** En materia de cesiones de derechos o de crédito se distinguirá :

a) El contratista no podrá contratar las cesiones de derechos por acto previo a la ejecución de las obras o a la expedición de Certificados y si lo hiciera no obstante esa prohibición, ellas sólo podrá ser cumplidas, llegado el caso en que fueran notificadas en forma fehaciente a la Administración, con el importe líquido que resulten una vez operada la compensación estipulada en el inc. B) del presente artículo y previa deducción de todo otro crédito a cargo que corresponda en virtud de la Ley o del Contrato (Jornales de Obreros, Ordenes Judiciales, etc.).-

b) La Administración cumplirá también las cesiones de créditos correspondientes a Certificados de Obras expedidos y que sean precisamente determinados en el Instrumento de cesión. Para ello será necesario que la notificación a la Administración se haga en forma fehaciente. Su cumplimiento se hará con el importe líquido de los certificados previa retención de las sumas necesarias para abonar salarios impagos de obreros, si los hubiere u órdenes judiciales por embargo originados en servicios, trabajos o materiales aportados a la obra (Artículo N° 55 – Ley N° 6351).-

c). Las cesiones a que se refiere los incisos a) y b) anteriores, sólo podrán hacerse por el importe íntegro del Certificado, no admitiendo la Administración cesiones parciales.-

**B) Compensación de Créditos y Deudas:** La compensación del crédito del Contratista y su deuda por pagos tomados por la administración a su cargo, abonados por la misma y todo otro crédito de la Administración ante el Contratista, se operará automáticamente desde el instante de la existencia de ambos créditos y deudas, efectuándose la compensación correspondiente en el primer Certificado de pago que se emitan.-

#### **CAPÍTULO V - ALTERACIONES A LAS CONDICIONES DEL CONTRATO**

**ARTICULO 51° - MODIFICACIÓN DEL PLAZO PARA LA EJECUCIÓN DE LA OBRA:** Las alteraciones referidas al plazo contractual serán tenidas en cuenta por motivos justificados a criterio de la Administración o provocados por ésta, considerándose de acuerdo a las siguientes causas:

a) Encomienda de trabajos que involucren modificaciones por aumento de la obra o provisión contratada o por ampliaciones y adicionales imprevistos, que demanden un mayor tiempo para la ejecución de las obras. La ampliación del plazo será fijada por la Administración con la conformidad del Contratista, tomando como base de comparación la relación del plazo contractual a volumen de obra contratada y/o los tiempos que insuman los adicionales, según el caso.

b) Modificaciones producidas por reducciones o supresiones parciales de la obra.

Se seguirá igual criterio que para el caso de adicionales, fijando la Administración, con la aceptación del Contratista, el nuevo plazo como consecuencia del reajuste.

c) Precipitaciones pluviales extraordinarias que provoquen demoras en el desarrollo normal de los trabajos, dando lugar a las prórrogas cuyo régimen de aplicación se establecerá en el Pliego Complementario de Condiciones o documentación anexa integrante del contrato.

d) Por demoras imputables a otros contratistas, si los hubiera. En tal caso el Contratista presentará los antecedentes demostrativos de las causas que implican un mayor tiempo para sus obligaciones contractuales y la magnitud del plazo, quedando sujeto a la evaluación y autorización del Organismo Comitente.

e) Por caso fortuito o de fuerza mayor. Al respecto el Contratista estará sujeto a los términos estipulados en el Artículo 44ª - y deberá justificar la incidencia y cantidad de tiempo de la prórroga del plazo, para ser analizada por el Organismo Comitente previo a su autorización.

f) Por mora en los pagos u obligaciones de igual incidencia por parte de la Administración, mediando para ello la presentación del Contratista solicitando la ampliación del plazo contractual, juntamente con la justificación que acredite la lesión financiera en relación al presupuesto previsto y todo elemento que determine la real incidencia en base a la cual, se propondrá la prórroga del plazo y el reajuste del plan de trabajos, sin perjuicio de los derechos al cobro de intereses y gastos improductivos respectivos.

Previo informe de la Inspección, el Organismo Comitente dictará la correspondiente resolución.

En razón de conveniencia, la Administración podrá mediante convenio con el contratista mantener el ritmo de ejecución contractual, reconociendo las mayores erogaciones que se originen por dicha causa.

Para tal efecto, previamente deberán informar las dependencias técnicas.

g) Por cualquier otro motivo que la Administración juzgue procedente.

Los pedidos de prórroga deberán ser presentados dentro de los Quince (15) días corridos de producido el hecho en que se funden, sujeto a no ser considerados aquellos que se tramiten posteriormente.

Dentro de un plazo de veinte (20) días corridos de otorgada una prórroga, se ajustará el Plan de Trabajos e Inversiones al nuevo plazo, modificándolo solamente a partir de la fecha del hecho que originó la prórroga, presentándose al Organismo Comitente para su consideración.

**ARTICULO 52º - AJUSTE DEL PLAN DE TRABAJOS Y DE INVERSIONES:** Sin perjuicio de la aplicación de multas y del cumplimiento de las demás obligaciones previstas en los pliegos, los desfases del plan de trabajos o inversiones que sean imputables al Contratista darán lugar a la exigencia de reprogramación del mismo por parte del Organismo Comitente, de tal manera que permita recuperar los atrasos experimentados para el cumplimiento del plazo contractual y planificar las inversiones para el período considerado. No obstante ello, a los efectos contractuales registrará el plan de trabajos aprobado originalmente.

Las reprogramaciones que exija el Organismo Comitente serán presentadas dentro de los veinte (20) días corridos de solicitadas, debiendo quedar aprobadas dentro de los Cuarenta (40) días corridos de aquella solicitud.

Transcurrido dicho plazo sin la reprogramación aprobada, por no haber sido presentada o porque la presentación haya ofrecido reparos que no fuesen solucionados por el Contratista, el Organismo Comitente podrá confeccionarlo de oficio, resultando obligatoria para aquel su aplicación, sin derecho a reclamo alguno.

**ARTICULO 53º - MODIFICACIONES PRESUPUESTARIAS POR AUMENTO O REDUCCIÓN DE OBRA O PROVISIÓN CONTRATADA:** Las alteraciones que produzcan aumento o reducción de obra o provisión contratada, que no excedan en conjunto el veinte por ciento (20%) del monto básico contractual, son obligatorias para el Contratista en las condiciones que establecen los artículos siguientes, abonándose en el primer caso el importe del aumento, sin que tenga derecho en el segundo, a reclamar indemnización alguna por los beneficios que hubiese dejado de percibir.

Si el Contratista justificase haber contratado equipos o realizado trabajos para las obras reducidas o suprimidas, se hará un justiprecio del perjuicio que haya sufrido por tal causa, el que será reconocido por la Administración.

En los casos que para ejecutar los trabajos precedentemente citados se deban emplear equipos que difieran manifiestamente de los que hubieren sido necesarios para realizar la obra contratada, se convendrán precios nuevos.

**ARTICULO 54º - APLICACIÓN A SISTEMAS POR UNIDAD DE MEDIDA DE LOS AUMENTOS O DISMINUCIONES EN LOS ÍTEMS:** En consideración a las modificaciones referidas en el Artículo anterior, se establece lo siguiente:

a) Si se hubiese contratado por el sistema de UNIDAD DE MEDIDA e importase en algún ítem un aumento o disminución superior al Veinte por Ciento (20%) del importe del mismo, la Administración o el Contratista en su caso,



tendrán derecho a que se fije un nuevo precio unitario por análisis y de común acuerdo. En caso de disminución, el nuevo precio se aplicará a la totalidad del trabajo a realizar en el ítem, pero si se tratara de aumento, solo se aplicará a la cantidad de trabajo que exceda el veinte por ciento (20%) de la que figura en el presupuesto oficial de la obra para dicho ítem.

**b)** Los nuevos precios deberán determinarse en base a los establecidos por el Contratista en los análisis de precios presentados con su oferta, o en su defecto a los existentes en plaza al mes de vigencia de los precios básicos de licitación estipulada.

El derecho acordado en los incisos precedentes podrá ser ejercido por las partes en cualquier momento y los nuevos precios que se convengan se aplicarán a las cantidades que se ejecuten posteriormente a la fecha que se ejerció el derecho.

**ARTICULO 55°- PRECIOS DE NUEVOS ÍTEMS:** Cuando sea necesario realizar trabajos no previstos en el Contrato, su precio deberá ser previamente convenido con la Administración por analogía con los precios contractuales o en su defecto por análisis de precios con aplicación de valores de plaza vigentes al mes base tomado para el monto contractual. De tal manera, al costo neto resultante, se le adicionará los porcentajes que el Contratista haya fijado en los análisis de precios presentados con su propuesta en concepto de gastos generales, beneficios, e impuesto al valor agregado.

Aun cuando no se logre un acuerdo sobre los nuevos precios, el Contratista estará obligado a ejecutar los trabajos respectivos, debiendo la Administración reconocerle el costo real; más los gastos generales y beneficios correspondientes. A ese efecto, la Inspección constatará los materiales y jornales que sean empleados, mediante acreditación del Contratista de los gastos realizados, en forma fehaciente.

**ARTICULO 56° - SUPRESIÓN DE ÍTEM:** Cuando se supriman ítems, que no superen las condiciones establecidas en el Artículo 53°, el Contratista tendrá derecho a ser indemnizado mediante el pago del monto correspondiente a los gastos generales, determinándose a su vez el reajuste contractual correspondiente. El procedimiento será el siguiente:

1) Para precios unitarios que hayan sido presentados por el Contratista se determinarán los gastos generales por deducción de los análisis de precios que conforman su oferta.

2) Para precios unitarios fijados por la Administración, se reconocerá el valor que resulte de deducirle al precio unitario el beneficio y los gastos directos.

**ARTICULO 57° - REAJUSTE DE LA GARANTÍA CONTRACTUAL:** Todas las modificaciones que signifiquen ampliaciones del monto contractual, ya sea por adicionales, imprevistos, o cualquier extensión de la obra; darán lugar a que el Contratista deba reajustar la garantía correspondiente en iguales condiciones a las estipuladas en este pliego.

## **CAPÍTULO VI - DE LA MEDICIÓN, CERTIFICACIÓN Y PAGO**

**ARTICULO 58° - MEDICIÓN DE LAS OBRAS:** Las obras ejecutadas de conformidad y los materiales acopiados que reciban pago y que cumplan los requisitos de las especificaciones, se medirán mensualmente.

Por pedido expreso del Contratista, formulado por escrito, se podrán postergar las certificaciones cuando los trabajos se hayan ejecutado tan lentamente que no existan cantidades apreciables de obra nueva o de acopios. En este caso los trabajos ejecutados y aprobados en el período sobre el que se pide prórroga se incluirán en el Certificado que se expida el mes siguiente.

El Contratista o su representante Técnico autorizado, estará obligado a asistir a todas las mediciones para el pago de las

obras ejecutadas, así como para la recepción final de las mismas. Su negativa a presenciarla o su inasistencia a la citación que por Orden de Servicio se le formulase al efecto, será considerado como aceptación de las mediciones efectuadas por la Inspección.

Si el Contratista expresare disconformidad por la medición, se labrará un acta haciendo constar el fundamento de la misma, la que se tendrá presente en la medición final, pero en ningún caso podrá suspender los trabajos, ni aun parcialmente. Sin perjuicio de ello el Contratista podrá presentarse en el Organismo Comitente dentro de los cinco (5) días corridos de labrada el acta, formulando los reclamos a que se crea con derecho y solicitando se revea la medición impugnada. El Organismo Comitente deberá resolver dentro de los treinta (30) días corridos si hace o no lugar al reclamo y transcurrido dicho plazo sin que se pronuncie, se entenderá que el reclamo ha sido denegado.

Para el caso de Obras que resulten de dificultosa o imposible verificación posterior, o por medidas o características sujetas a alteración con el transcurso del tiempo; las observaciones o falta de conformidad en la medición o calificación deberán ser formuladas en la primer oportunidad de su constatación, sin derecho a reclamaciones posteriores. Al efecto, la Inspección deberá documentar mediante Orden de Servicio las observaciones o disconformidades a que den lugar las obras citadas.

Las mediciones parciales tendrán carácter provisional y estarán supeditadas al resultado de las mediciones finales que se practiquen para las recepciones provisionales parciales o totales, salvo aquellos trabajos cuya índole no permita nueva medición.

La existencia de observaciones o reclamos que el Contratista formulase, no eximen a la Administración de la obligación del pago total de los certificados, por la suma líquida reconocida por ella y en los plazos estipulados.

Los gastos en concepto de jornales, útiles, instrumentos, etc., que sean necesario invertir o emplear en las mediciones parciales o definitivas o en las verificaciones que la Inspección considere necesarias, serán por cuenta exclusiva del Contratista.

**ARTICULO 59° - MEDICIÓN FINAL:** Dentro de los treinta (30) días corridos de terminada la obra se procederá a su medición final.

La Administración podrá disponer la actuación de un profesional para proceder a esta medición, conjuntamente con la Inspección, suscribiendo un acta que será también rubricada por el Contratista y su Representante Técnico.

Cuando el Contratista no acepte u observe los resultados de la medición final podrá efectuar una presentación dentro de los veinte (20) días corridos de firmada el acta de medición, bajo pérdida de todo derecho a reclamar una vez vencido dicho plazo.

La Administración deberá expedirse dentro de los sesenta (60) días corridos de la presentación del Contratista.

**ARTICULO 60° - NORMAS PARA LA EVALUACIÓN Y MEDICIÓN:** Las normas generales para la medición y correspondiente liquidación de los trabajos seguirán el orden de prelación de la documentación contractual estipulada en el Artículo 23° y las especificaciones que se agreguen a cualquiera de sus partes, adaptadas al tipo de obra. A tal efecto, las pautas y formas de medición para cada rubro o ítem, seguirán las normas específicas+ que establezca el pliego complementario de especificaciones técnicas o anexo a la documentación contractual.

Para el caso de obras por Unidad de Medida, o partes de las mismas contempladas por ítem en relación directa de unidades de medición por precio unitario, se computarán las cantidades ejecutadas en el período correspondiente, dejando constancia de su resultado en planillas que se llevarán en la obra y que podrán ser implementadas en el pliego complementario.

A efectos de los antecedentes de la liquidación practicada, cada certificado será acompañado con la planilla de Cómputo respectivo.

Si alguna parte de la obra incluyera algún ítem o rubro con cotización global, la medición se realizará por porcentaje del avance obtenido en el periodo de certificación, el cual será estimado por la Inspección evaluando la incidencia de los componentes del ítem.

Las partes así contempladas implicarán también el cumplimiento estipulado en el presente pliego con respecto a la presentación de los análisis de precios.

**ARTICULO 61° - CERTIFICADOS DE PAGO:** Los certificados de pago de trabajos ejecutados serán confeccionados basándose en el resultado de las mediciones, acompañándose los mismos con las planillas de medición respectivas.

De acuerdo a lo estipulado por la Ley de Obras Públicas en su Artículo 56°, se tomarán los recaudos necesarios para que la expedición de los Certificados de pago por parte de las áreas técnico-administrativas del Organismo Comitente, se realice dentro del mes siguiente al que se efectúen los trabajos o acopios.

La emisión de los certificados y el plazo de pago quedarán supeditados al cumplimiento por parte del Contratista de las disposiciones en vigencia. A tal efecto se establece que la Administración podrá exigir a las empresas contratistas de obras públicas, previo a la emisión de los certificados de obra, la presentación de los comprobantes que acrediten el pago de los salarios del personal que emplee en la obra y el cumplimiento de las Leyes previsionales, impositivas, de seguros y FONAVI y otros conformes a normas reglamentarias de la Ley de Obras Públicas.-

El requerimiento se hará por medio fehaciente, fijando un plazo de cinco (5) días corridos para su cumplimiento, bajo apercibimiento de suspender la emisión de los certificados.

Los organismos comitentes podrán estipular en sus pliegos complementarios la adecuación a exigencias de presentación que faciliten la acreditación de cumplimientos.

Por el incumplimiento resultante de la falta de presentación de comprobantes y/o las transgresiones a lo apuntado, no se reconocerá mora ni actualizaciones, trasladándose los plazos comprometidos a partir del cumplimiento de las exigencias. Asimismo tendrá derecho a la aplicación el Apartado e) del Artículo N° 73 de la Ley de Obras Públicas.

Sin perjuicio de lo dispuesto para la medición de las obras, los certificados parciales tendrán carácter de documentos provisionales y asumirán carácter de definitivos en el certificado de recepción provisional, en todo lo que no hubiera sufrido modificaciones que resultaren de ajustes practicados por disposición de la Administración.

El pago de los Certificados de Obra, con excepción de los correspondientes a la Recepción Provisoria, se efectuará dentro de los SESENTA (60) días corridos contados a partir del primer día del mes siguiente a aquel en que fueron realizados los trabajos o acopios. Dicho pago no involucra la recepción de las obras a que se refiere el certificado respectivo.

Dentro de los setenta y cinco (75) días corridos a partir de la Recepción provisional se procederá a expedir el Certificado de liquidación final (Certificado R.P. - Recepción Provisoria).

Para éste Certificado, el plazo de SESENTA (60) días corridos fijado anteriormente se comenzará a contar a partir de la fecha de la firma del mismo por el Contratista.

Las comisiones bancarias que se originen por transferencia de fondos serán por cuenta de quien las solicite. Si fuese imprescindible transferir fondos a percibir por el Contratista, por el pago de obligaciones del mismo, de carácter perentorio, el Organismo Comitente le deducirá el importe de las comisiones bancarias que resulten.

**ARTICULO 62° - FONDO DE REPAROS:** Del importe de cada Certificado de obra, exceptuando los de intereses, se deducirá el cinco por ciento (5%) que se retendrá hasta la Recepción Definitiva, con la finalidad de constituirse en garantía por la correcta ejecución de los trabajos y para las reparaciones que fuesen necesarias cuando el Contratista no las ejecutase al ser ordenadas.

Las referidas deducciones podrán ser sustituidas por garantías a satisfacción de la Administración y por alguno de los medios establecidos en el Artículo 12° del presente Pliego.-

**ARTICULO 63° - INCUMPLIMIENTO EN EL PAGO DE CERTIFICADOS:** La Administración incurrirá automáticamente en mora una vez vencidos los plazos establecidos para el pago, sin perjuicio de los demás derechos estipulados en la documentación contractual. Será de aplicación el Decreto 7846/04 MEHF, que establece como interés moratorio la tasa de interés activo fijada por el Banco de la Nación Argentina.

## **CAPÍTULO VII - DE LA RECEPCIÓN Y CONSERVACIÓN -**

**ARTICULO 64° - CONDICIONES PARA LAS RECEPCIONES DE OBRAS:** Conforme a lo establecido en el Contrato respectivo, las Obras podrán recibirse parcial o totalmente; provisional o definitivamente.

Las recepciones parciales podrán hacerse cuando sea conveniente para la Administración y de común acuerdo con el Contratista. Para el caso que el Pliego Complementario de Condiciones estableciera recepciones parciales, se tendrá en cuenta lo estipulado al respecto y su incidencia en los planes de trabajo a presentar, si correspondiera. Las recepciones parciales liberarán la parte proporcional de garantía correspondiente a la cantidad de obra recibida.

Dentro de los treinta (30) días corridos de solicitadas por el Contratista, la Administración procederá a efectuar las recepciones correspondientes; las que para hacerse efectivas quedarán sujetas al cumplimiento de las condiciones contractuales.

Con la recepción provisional de la obra, se devolverá la garantía de contrato y con la recepción definitiva los fondos de reparo, procediendo a las respectivas devoluciones dentro del plazo de treinta (30) días corridos de producidas las mismas.

**ARTICULO 65° - RECEPCIÓN PROVISORIA:** Una vez terminadas las obras y previo a la recepción provisional, se efectuará la inspección y pruebas correspondientes para verificar si las obras han sido ejecutadas con arreglo a las condiciones del Contrato, si no hubiesen sido realizadas a satisfacción se podrá suspender la recepción hasta que el Contratista ejecute las mismas en la forma estipulada. A ese efecto la Administración fijará un plazo para la ejecución de las observaciones que se formularan, transcurrido el cual sin que el Contratista diere cumplimiento a las mismas, se procederá a recibir las obras de oficio, pudiendo la Administración ejecutar los trabajos por si o con intervención de Terceros. Los gastos que demandare la ejecución de arreglos o faltantes, como asimismo las nuevas inspecciones y tareas de verificación y medición respectivas, serán a cargo del Contratista y sujetas a reintegro por parte de éste o bien mediante la deducción del certificado final o de las garantías retenidas, sin perjuicio de las sanciones que correspondieren.

Cuando se observaren ligeras deficiencias o detalles de terminación que no afecten la habilitación de la obra, según el criterio de la Administración, podrá realizarse la recepción provisoria, dejando constancia en el Acta para que los inconvenientes observados sean subsanados en el término que se fije al efecto, dentro del plazo de garantía fijado en los pliegos que integran el contrato.

No obstante lo expresado precedentemente, para todas aquellas obras que se relacionen con prestaciones de servicio realizados por entes públicos, la Administración se reserva el derecho de mantener la continuidad del servicio haciendo las reparaciones que sean estrictamente necesarias en forma inmediata, sin que ello de lugar a la pérdida de derechos incluidos en el período de garantía. En esos casos el Contratista será fehacientemente notificado dentro del término de veinticuatro (24) horas hábiles siguientes a la falla, a efectos de los recaudos que estime pertinente.

Será condición indispensable para la recepción provisoria, la presentación por parte del Contratista de los certificados finales de obra y de instalaciones que correspondieren a las obligaciones reglamentarias con los municipios, reparticiones provinciales y/o nacionales en los organismos respectivos. Asimismo deberá acompañar los planos reglamentarios y conforme a obra, aprobados por dichos entes, cumplimentando en cada caso con las exigencias que

fijen los pliegos complementarios en referencia al tipo de planos y planillas generales, de estructuras y de instalaciones para su presentación.

Cuando hubiere habilitaciones parciales de obras, salvo disposiciones expresas del Pliego de Condiciones Particulares, el Contratista tendrá derecho a la recepción provisoria de la parte habilitada exclusivamente, constando en el acta que se labrará al efecto.

**ARTICULO 66° - RECEPCIÓN DEFINITIVA:** El Contratista estará obligado a subsanar las deficiencias consignadas en el Acta de Recepción Provisoria y las que pudieran aparecer durante el plazo de garantía, teniendo en cuenta las notificaciones que al respecto efectúe la Administración, la cual intimará al Contratista para que en un plazo perentorio subsane los defectos observados.

Vencido dicho plazo y persistiendo el incumplimiento, procederá a hacerse cargo de la obra, de oficio, dejando constancia del estado en que se encuentra. Como consecuencia de ello se determinará el monto en que se afecta del fondo de reparos, sin perjuicio de las sanciones y acciones que pudieran corresponder.

El plazo de garantía de las partes afectadas, una vez subsanadas las deficiencias en conformidad con la Administración, podrá prorrogarse; hasta un máximo que no excederá el plazo de garantía original.

Si no hubiesen aparecido defectos y se hubieran realizado los trabajos de conservación que previeran los pliegos, la Recepción Definitiva se realizará al finalizar el plazo de garantía correspondiente, contado a partir de la fecha del Acta de Recepción Provisoria y dentro de los treinta (30) días corridos de solicitadas por el Contratista.

El importe de los fondos de reparo será afectado por las deducciones que estuvieren a cargo del contratista, como consecuencia del incumplimiento del contrato u otros cargos a que hubiere lugar. Si resultaren saldos negativos, el Contratista deberá abonar el importe respectivo dentro de los diez (10) días corridos a contar desde la notificación de la liquidación, intimándose en forma fehaciente bajo apercibimiento de las consecuencias previstas en la Ley de Obras Públicas.

La Recepción Definitiva de las Obras y la devolución de las sumas retenidas al Contratista, no lo liberan de las responsabilidades que establece el Artículo 1646 del Código Civil (**Hoy artículo 1273 -1274 – 1275 – 1276 - 1277 CC y C**).

## **CAPÍTULO VIII - DE LA RESCISIÓN Y SUS EFECTOS -**

**ARTICULO 67° - DE LA RESCISIÓN DEL CONTRATO Y SUS EFECTOS:** En todos los casos serán de aplicación las disposiciones de los Artículos 71, 72, 73, 74, 75, 76, 77 y 78 de la ley de Obras Públicas N° 6351 y su concordante de igual numeración del Decreto Reglamentario N° 958/79 SOYSP.-

## **CAPÍTULO IX - REDETERMINACIÓN DE PRECIOS -**

**ARTÍCULO 68°: REDETERMINACIÓN DE PRECIOS - NORMATIVA y METODOLOGÍA: REDETERMINACIÓN DE PRECIOS - NORMATIVA Y METODOLOGÍA:** se efectuará conforme al Decreto N° 2715/16 MPlyS fecha 13 de Septiembre de 2016 y normas complementarias.-

## **CAPÍTULO X - PROPONENTES Y/U OFERENTES EXTRANJEROS**

**ARTÍCULO 69° - PROPONENTES Y/U OFERENTES EXTRANJEROS:** Conforme a lo dispuesto por el **Artículo 6° - inc. t)** - del presente Pliego, los Proponentes u Oferentes de origen extranjero, además de todos los requisitos detallados y exigidos en el **Artículo 6° -** deberán presentar:

- 
- a) Todas las documentaciones debidamente legalizadas por el Consulado de origen y el Ministerio de Relaciones de Culto y Exteriores de Argentina o bien por el procedimiento de "Apostillé" adoptado por la Ley N° 23.458 que aprueba la Convención suprimiendo la exigencia de legalización de los Documentos Públicos Extranjeros aprobado por la Conferencia de La Haya de Derecho Internacional Privado.
  - b) Declaración jurada de la nacionalidad del oferente.
  - c) Contar con un Representante legal en la República Argentina, munido de carta poder.
  - d) La personería mediante documentación equivalente y cumplimentar además los requisitos exigidos por la Ley N° 19.550 y sus modificatorias.
  - e) Los Estados Contables y/o las declaraciones patrimoniales, según corresponda, deberán estar:
    - aprobados por el Órgano competente similar en el exterior.
    - debidamente convertidos o expresados en moneda de curso legal en el país, de conformidad a las normas contables vigentes en la República Argentina.
    - estar firmados en original y la firma del Contador Público o estudio deberá estar debidamente certificada por el Consejo Profesional respectivo u organismo similar del exterior y en su caso legalizada y consularizada o legalizada mediante el procedimiento de "Apostillé".
  - f) Todos los documentos presentados deberán estar traducidos al idioma nacional argentino, por traductor oficial con título nacional debidamente habilitado e inscripto en el Colegio Profesional respectivo y visada la traducción por dicho Colegio.
  - g) Deberán acreditar el Equipamiento mínimo exigido, radicado en nuestro país con sus Certificados de Importación de la Aduana Nacional.

# **Anexo I**

## **Decretos Reglamentarios**

**DECRETO N° 4748 MHEyOP**  
**EXPTE N°35109 SOySP**

**Paraná, 19 de Noviembre de 1985.-**

**VISTO**

La gestión del CONSEJO DEL REGISTRO PROVINCIAL DE CONSTRUCTORES DE OBRAS PÚBLICAS, recomendando la modificación del Artículo 13, Apartado 6º, Inciso b) del Decreto N° 958/79 SOySP, reglamentario del Decreto – Ley de Obras Públicas N° 6351 – ratificado por Ley N° 7495 suprimiendo la expresión: “...O constancia del haber Iniciado el trámite de Inscripción.....”; y

**CONSIDERANDO**

Que el CONSEJO mediante Resolución N° 484 de fecha 04/03/84, solicitó al PODER EJECUTIVO la modificación del texto legal aludido y por Resolución N° 614 del 17/07/85 ratifica en todos sus términos la misma;

Que la emisión o extensión de una constancia de Inscripción en trámite deja en desigualdad de condiciones al resto de los Oferentes que ya han registrado su Inscripción o tienen en trámite su actualización ;

Que en el supuesto de que la Empresa que se ha presentado con dicha Constancia resultare Preadjudicataria, podría obstaculizar la Adjudicación de la Obra de dos formas : a) No completando la documentación necesaria para su capacitación y en consecuencia conseguir un desistimiento de su Oferta sin sanción alguna, o b) Exigir al REGISTRO la determinación de una Capacidad sin que existan los elementos necesarios para tal fin, dado que el mismo, por reglamento, tiene un plazo para expedirse de NOVENTA (90) días hábiles y las Adjudicaciones se resuelven en un plazo MAXIMO DE TREINTA días desde la fecha de la Apertura de la Licitación;

Que a fs. 6 y 6vta. Tomó intervención la ASESORIA LEGAL de la SUBSECRETARIA DE OBRAS Y SERVICIOS PÚBLICOS, y a fs. 26 FISCALIA DE ESTADO :

**Por ello :**

*EL GOBERNADOR DE LA PROVINCIA*

**DECRETA :**

**Artículo 1º :** Modifícase el Inciso b) del Apartado 6º del Artículo 13º del Decreto N° 958/79 reglamentario del Decreto – Ley de Obras Públicas N 6351 – ratificado por Ley N° 7495 – por el siguiente texto: “b) El Certificado de Capacidad de Contratación o constancia de haber iniciado el trámite de actualización de la capacidad de Contratación Anual. Tales circunstancias se acreditarán únicamente con los Certificados o Constancia que al efecto expida el REGISTRO PROVINCIAL DE CONSTRUCTORES DE OBRAS PÚBLICAS.- La Adjudicación quedará supeditada a la presentación del Certificado antes mencionado”.-

**Artículo 2º :** El presente Decreto será refrendado por el Señor MINISTRO de HACIENDA, ECONOMIA y OBRAS PÚBLICAS.-



**Artículo 3º :** Regístrese, comuníquese, publíquese y archívese.-

**DECRETO N°3919 MGJOySP**

**Paraná, 11 de Agosto de 1988**

*VISTO*

El Artículo 17º del Decreto Ley N° 6351 de Obras Públicas ratificado por Ley 7495 que establece que la adjudicación se hará a la oferta más conveniente de aquellas que se ajusten a las bases y condiciones y que el menor precio no será factor exclusivamente determinante de la decisión ; y

**CONSIDERANDO :**

**Que su concordante del Decreto reglamentario 958/79 SOySP da pautas generales a tener en cuenta, las que deben ser ampliadas porque el concepto de conveniencia también comprende factores tales como preservación de la industria y comercio local, defensa de la fuente y mano de obra local, así como el cumplimiento en el pago de las distintas tasas e impuestos en el territorio provincial al igual que los salarios, leyes sociales y gremiales :**

Que la Obra Pública tiene como objetivo el beneficio de la comunidad al concretarse para su uso, pero el estado provincial debe asegurar la defensa de ese beneficio en su sentido integral, como generadora de empleo productivo y promoción de la industria y el comercio local, y no restringiendo su análisis al aspecto económico y técnico del proyecto ;

**Por Ello ;**

*EL GOBERNADOR DE LA PROVINCIA*

**EN ACUERDO GENERAL DE MINISTRO**

**DECRETA :**

**Artículo 1º :** Modificase el Artículo 17º del Decreto N° 958/79 reglamentario del Decreto – Ley N° 6351 de Obras Públicas ratificado por Ley N° 7495, el que quedará redactado de la siguiente manera :

**Artículo 17º :** Apartado 1º) para ser adjudicada una obra, la administración deberá tener en cuenta los antecedentes de la Empresa, su capacidad técnica, económica, financiera y de contratación anual libre y suficiente expedida por el Registro de Constructores de Obras Públicas; porcentajes de obreros, empleados y profesionales locales en el plantel estable de la Empresa, localidad donde normalmente realiza el mayor aporte de tasas e impuestos municipales, provinciales o nacionales, antecedente de los Oferentes sobre inversiones en la provincia, el monto de la Propuesta y el informe del Registro de Constructores de Obras Públicas.-

Apartado 2º) La Administración rechazará todas las propuestas en las que se compruebe que existe acuerdo entre dos o más proponente.-

Apartado 3º) en los casos que considere pertinente, la Administración podrá requerir:

- a) Plan de Trabajo y detalle del equipo que se compromete a utilizar.-
- b) Cualquier otra información, para lo cual fijará el plazo apropiado, el que no podrá ser menor de Diez (10) días corridos.-

---

La Administración se reserva la facultad de no considerar las Ofertas cuando hubiesen transcurrido los plazos fijados sin que los Proponentes dieran cumplimiento a los requerimientos formulados.-

**Artículo 2°** : El presente decreto será refrendado por los Señores Ministros en Acuerdo General.-

**Artículo 3°** :Regístrese, comuníquese, publíquese, archívese.-

**DECRETO N° 4381 MGJOySP**  
**Paraná, 30 de Agosto de 1988**

**VISTO**

La necesidad de unificar criterios en el trámite de estudios previo a las Adjudicaciones para ejecución de Obras Públicas ; y

**CONSIDERANDO**

Que previo a toda adjudicación es conveniente contar con el informe de una comisión que a partir del estudio y evaluación de la documentación complementaria y propuesta aconseje con fundamento la oferta más conveniente para los intereses del Estado y de la Comunidad.-

Que la normativa vigente determina que el concepto de oferta más conveniente comprende los aspectos económico y técnicos que hacen al cumplimiento del Proyecto y también conceptos tales como defensa de la fuente de trabajo local, de la preservación de la industria y el comercio local, de las condiciones morales del adjudicatario, su relación empresario – trabajador, empresario – estado, el pago de salarios, leyes sociales y gremiales; tasa e impuestos en el territorio provincial.-

Que es premisa del Gobierno del pueblo de Entre Ríos la participación de todos los sectores de la Administración en los temas que interrelacionados hacen al desarrollo de las acciones propuestas para cumplir con el mandato popular.-

Que en el tema planteado tiene injerencia además de los respectivos Organismos Técnicos Constructivos la Subsecretaría de Trabajo que, a partir de la inspección y vigilancia del trabajo, fiscalización del cumplimiento de las normas, convenciones colectivas, reglamentaciones ante toda persona física y o Jurídica que tiene personal en relación de dependencia, conciliación y arbitraje en los conflictos laborales, tiene los antecedentes de las empresas contratistas que registra y hacen a los conceptos enunciados.-

Que para lograr efectividad en el objetivo propuesto deben asegurarse los medios para evaluación de esos conceptos y fundamenten la Resolución a adoptar.-

Que de tal manera es procedente disponer que toda contratación de obras pública que realicen los Organismos Centralizados; Descentralizados; Autárquicos; Empresas del Estados; Entidades Intermedias; municipios y Juntas de Gobierno que actúen por Administración Delegada; por Licitación Pública o Privada, Concurso o Cotejo de Precios, cuenten con el informe fundado de una Comisión basado en una calificación por puntaje de cada uno de los conceptos determinados en el Artículo 17° del Decreto N° 958/79 del Decreto Ley de Obras Públicas.-

**Por Ello :**

*EL GOBERNADOR DE LA PROVINCIA*  
**EN ACUERDO GENERAL DE MINISTROS**

**DECRETA :**

**Artículo 1°** :Dispónese que toda contratación de Obra Pública que realicen los Organismos Centralizados; Autárquicos; Empresas del Estado; Entidades Intermedias; Municipios y Juntas de Gobierno que actúen por Administración delegada; por Licitación Pública o Privada, Concurso o Cotejo de Precios deben contar con un informe fundado de una comisión que estará integrada también por un Representante de la Subsecretaría de trabajo.-

**Artículo 2°** :La Comisión trabajará sobre una planilla tipo por el sistema de puntaje, que reglamentará el Ministro de Gobierno, Justicia, Obra y Servicios Públicos y fundará, por simple mayoría su consejo.-

**Artículo 3°** :La comisión no generará gastos adicionales correspondiendo a los funcionarios y agentes que la integren el

cumplimiento dentro de sus funciones específicas y en su relación de dependencia establecida.-

**Artículo 4°** :El Organismo o Funcionario que propicie no aceptar el Consejo de la Comisión deberá fundar

expresamente y por escrito su disidencia y la nueva Propuesta.-

**Artículo 5°** : El presente Decreto será refrendado por los Señores Ministros en Acuerdo General.-

**Artículo 6°** : Regístrese, comuníquese, publíquese y archívese.-

## MODELO DE CARTA DE PRESENTACIÓN

Señores de la Dirección Provincial de Obras Sanitarias de Entre Ríos.-

La firma \_\_\_\_\_ (nombre de la Firma o Firmas Asociadas) representada legalmente por el/los señor/res abajo firmantes, con domicilio legal en la calle N° de la ciudad de Paraná, Provincia de Entre Ríos de la República Argentina, presenta su propuesta para la Licitación Pública N° para la Obra y declara expresamente que :

- a).- Conoce plenamente y acepta el contenido de la documentación de la Licitación y de la totalidad de las aclaraciones y comunicaciones emitidas en legal forma;
- b).- garantiza la autenticidad y exactitud de todas sus declaraciones y autoriza al Organismo licitante a solicitar las informaciones pertinentes a organismos oficiales, compañías de seguros, bancos, fabricantes de equipos o cualquier otra persona física o jurídica;
- c).- renuncia a cualquier reclamación o indemnización originada en error propio en la interpretación de la documentación del llamado a Licitación;
- d).- conoce la normativa legal y especificaciones que se aplican a la presente Licitación;
- e).- se compromete al estricto cumplimiento de las obligaciones asumidas en su presentación a esta Licitación;
- f).- conoce la incidencia que la falta de cumplimiento de los plazos de entrega tendrá en los plazos de ejecución de la Obra Licitación N° .-

Se acompaña constancia de la garantía de oferta consistente en : (Depósito en efectivo, fianza bancaria o póliza de seguro de caución, indicando Banco o Compañía) por la suma de pesos (\$-----), también se adjuntan los datos del Proponente y la declaración jurada de nacionalidad.-

\_\_\_\_\_  
Lugar y Fecha

\_\_\_\_\_  
Firma del Proponente

---

**DATOS DEL PROPONENTE**

**Denominación de la firma o Firmas Asociadas : .-**

**Nacionalidad de las Firmas :** \_\_\_\_\_ (las extranjeras deberán agregar la declaración jurada de la nacionalidad del Proponente) \_\_\_\_\_ .-

**Tipo de Sociedad :** \_\_\_\_\_ (Antigüedad de la sociedad con su denominación actual) \_\_\_\_\_ .-

**Caracterización del mandato otorgado a favor del firmante de la propuesta y demás representante del proponente : .-**

**NOTA :** Los datos de la presente declaración deberá ser certificados por Escribano Público y legalizado \_\_\_\_\_ por el Colegio Notarial.-

Adjuntar copia simple de los instrumentos tenidos en cuenta por el Escribano interviniente, a los efectos de la presente certificación.-

En el caso de Firmas extranjeras, la certificación será realizada por la institución que corresponda del país de origen, traducidas por traductor público y certificadas por autoridad consular.-

**Para Proponentes y de Origen extranjero:**

*Formulario de Declaración Jurada*  
**De la Nacionalidad del Proponente**

\_\_\_\_\_ (Nombre y Cargo) \_\_\_\_\_ debidamente juramentado, testifica y declara que la firma :

a).- Está constituida y legalmente organizada en \_\_\_\_\_ (País) \_\_\_\_\_.-

b).- Tiene sede principal de su negocios en \_\_\_\_\_ (País) \_\_\_\_\_.-

c).- Más del cincuenta por ciento (50%) de su capital es propiedad de la/s empresa/s \_\_\_\_\_ constituida/s en : \_\_\_\_\_ (País) \_\_\_\_\_ y/o de los siguientes ciudadanos o residentes “bona – fide” de los países que se mencionan :

Nombre	Domicilio Autorizado	País
.....	.....	.....
.....	.....	.....
.....	.....	.....
.....	.....	.....

d).- Constituye una parte integral de la economía de \_\_\_\_\_ (País) \_\_\_\_\_.-

e).- No existe arreglo alguno en virtud del cual una parte sustancial de las utilidades netas o de otros benéficos tangibles de la Empresa sean acreditados o pagados a personas que no sean ciudadanos o residentes “bona – fide” de los países elegibles.-

\_\_\_\_\_ (Lugar y Fecha) . \_\_\_\_\_ (firma) . \_\_\_\_\_ (aclaración firma) \_\_\_\_\_.

**NOTAS :**En Caso de Consorcio de Firmas, la declaración jurada debe presentarse para cada Firma miembro del Consorcio.-

Cada Firma subcontratista extranjera debe completar este formulario por separado.-

**DECRETO N° 2715 MPIYS**

*Poder Ejecutivo  
Entre Ríos*

**PARANÁ, 13 SET 2016**

**VISTO:**

Las Leyes N° 23.928 y N° 25.561, el Decreto N° 424/2002 de adhesión a las disposiciones de la Ley N° 25.561, los Decretos N° 2.539/2002 SOSP, N° 3.338/2005 GOB que aprueban la Metodología de Redeterminación de los Precios de los Contratos de Obra Pública, las Resoluciones N° 729/05 SMOYSP, N° 249/08 SPI, N° 1036/08 SPel, Decreto N° 278/09 GOB, Resolución N° 314/11 MPIYS y Decreto N° 3173/11 GOB y el Decreto N° 691/16 P.E.N. que aprueba el Régimen de Redeterminación de Precios de Contratos de Obra Pública y de Consultoría de Obra Pública en la Administración Pública Nacional; y

**CONSIDERANDO:**

Que, la Emergencia Pública declarada por la Ley N° 25.561 y sus modificatorias, mantuvo derogadas todas las normas legales que establecen la indexación de precios, actualización monetaria, variación de costos o cualquier forma de repotenciación de las deudas, precio o tarifas de bienes, obras o servicios; y

Que, la mencionada norma se encuentra prorrogada sucesivamente hasta el 31/12/2017 por la Ley N° 27.200/2015; y

Que, sin perjuicio de ello, se han dictado los decretos nacionales y provinciales mencionados en el Visto, con el propósito de establecer un régimen tendiente al mantenimiento de la ecuación económica financiera original de los contratos de obra pública, mediante un marco y una metodología que resulte de aplicación por los Organismos que actúan como Comitentes; y





**DECRETO N° 2715** **MPIyS**

*Poder Ejecutivo  
Entre Ríos*

**PARANÁ,**

Que, en tal sentido el Decreto N° 691/2016 P.E.N. reemplaza la "Metodología de Redeterminación de Precios" prevista por el Decreto N° 1295/02 P.E.N. e invita a las Provincias a adherir a tal régimen o a dictar normas similares en sus jurisdicciones; y

Que, en el ámbito territorial es propicio implementar una metodología que, contemplando las particulares características de la problemática provincial, permita restablecer el equilibrio de la ecuación económica- financiera de los contratos de obra pública celebrados bajo el régimen de la Ley N° 6.351, ratificada por Ley N° 7.495 y su Decreto Reglamentario N° 958/1979 SO y SP y toda otra normativa que rija la obra pública provincial; y

Que, resulta necesario y conveniente además de armonizar con el Régimen de Redeterminación de Precios de los Contratos de Obra Pública y de Consultoría de Obra Pública de la Administración Pública Nacional se establece una metodología de Redeterminación de Precios para Contratos Obra Pública, cuyos Comitentes sean Organismos Centralizados, Descentralizados, Autárquicos, Empresas y/o Sociedades del Estado Provincial, autorizando a los mismos a renegociar, caso por caso, los contratos de obras públicas, conforme a los términos y metodologías consignados en el presente Decreto; y

Que, la efectiva instrumentación del régimen que se propone promoverá la reactivación de la industria de la construcción lo que posibilitará al Gobierno Provincial recuperar una de las principales fuentes de trabajo en beneficio de toda la comunidad entrerriana; y

Que, la adhesión se propicia estableciendo una metodología similar, armónica y parcial con la norma nacional y homogénea en su forma de aplicación a fin de asegurar los intereses y objetivos de la Provincia con el presente Régimen de Redeterminación de Precios de Contratos de Obra Pública que se faculta por el presente decreto; y

Por ello;



**2715**

**DECRETO N°**

**MPIYS**

*Poder Ejecutivo  
Entre Ríos*

**PARANÁ,**

**EL GOBERNADOR DE LA PROVINCIA**

**DECRETA:**

**ARTICULO 1°:** Deróganse los Decretos N° 2.539/2002 SOSP, N° 3.338/2005 GOB que aprueban la Metodología de Redeterminación de los Precios de los Contratos de Obra Pública, las Resoluciones N° 729/05 SMOySP, N° 249/08 SPI, N° 1036/08 SPel, Decreto N° 278/09 GOB, Resolución N° 314/11 MPIYS y Decreto N° 3173/11 GOB y toda otra disposición administrativa dictada en concordancia con las normas que se derogan por el presente.

**ARTICULO 2°:** Adhiérase parcialmente al Decreto N° 691/16 P.E.N. que aprueba el Régimen de Redeterminación de Precios de Contratos de Obra Pública y de Consultoría de Obra Pública en la Administración Pública Nacional.

**ARTICULO 3°:** Apruébase, el presente Régimen Provincial de Redeterminación de Precios de Contratos de Obra Pública de la Administración Pública regidos por la Ley N° 6351 ratificada por Ley N° 7495, su Decreto Reglamentario N° 958/79 S.O.y S.P. y demás normas complementarias, que como Anexo forma parte del presente Decreto.

**ARTICULO 4°:** Las disposiciones del mismo serán de aplicación a la Administración Pública Provincial en los términos de lo previsto en el artículo 1° del Decreto N° 1836/1996 MEOSP, reglamentario de la Ley N° 5140 de Administración Financiera, de los Bienes y Contrataciones que define la integración del Sector Público Provincial, conformada Organismos Centralizados, Descentralizados, Autárquicos, Empresas y/o Sociedades del Estado Provincial.

**ARTICULO 5°:** Créase en el ámbito del MINISTERIO DE PLANEAMIENTO, INFRAESTRUCTURA Y SERVICIOS, la COMISIÓN DE CONTROL Y SEGUIMIENTO del Régimen de Redeterminación de Precios de los Contratos de Obra Pública de la Administración Pública Provincial.



**DECRETO N° 2715 MPIyS**

*Poder Ejecutivo  
Entre Ríos*

**PARANÁ,**

**ARTÍCULO 6°:** La COMISIÓN DE CONTROL Y SEGUIMIENTO creada por el Artículo 5° de la presente medida, será convocada por el Ministerio de Planeamiento, Infraestructura y Servicio y coordinada por la Secretaría Ministerial de Planeamiento, Infraestructura y Servicios de tendrá las siguientes funciones:

- a) Analizar la problemática del sector de la construcción y proponer medidas o políticas para superar las mismas, así como también soluciones ante posibles controversias que pudieran suscitarse como consecuencia de la aplicación de la presente medida.
- b) Analizar las dificultades que afectan a la política en materia de contrataciones de obra pública a fin de proponer alternativas de abordaje y solución de las mismas.
- c) Proponer acciones que contribuyan a otorgar certeza y transparencia a los procedimientos de redeterminación de precios que se realicen por aplicación del Régimen de Redeterminación de Precios de Contratos de Obra Pública que se aprueba como Anexo I por el Artículo 3° de la presente medida.
- d) Proponer mejoras en los sistemas de información y modificaciones en los procedimientos de redeterminación de precios y de fijación de índices para establecer los costos de los materiales y de los demás bienes incorporados a la obra o servicio.
- e) Colaborar con la DIRECCIÓN GENERAL DEL REGISTRO PROVINCIAL DE CONTRATISTAS DE OBRAS Y SERVICIOS Y VARIACIONES DE COSTOS, en la implementación de los precios de referencia a utilizar para el procedimiento de redeterminación de precios.
- f) Monitorear las variaciones de las alícuotas impositivas, aduaneras o de cargas sociales, que incidan sobre los precios a pagar a los contratistas.
- g) Requerir información y solicitar asistencia a organismos públicos y entidades privadas para mejorar los procedimientos de redeterminación de precios y de contratación de obra pública.



**DECRETO N° 2715 MPIyS**

*Poder Ejecutivo  
Entre Ríos*

**PARANÁ,**

i) Monitorear el funcionamiento de las ÁREAS TÉCNICAS de los Procesos de Redeterminación de Precios que actúen en cada Jurisdicción y/u Organismo, en el marco de lo previsto en el Artículo 21° del Régimen de Redeterminación de Precios de Contratos de Obra Pública de la Administración Pública Provincial que se aprueba como Anexo I por el Artículo 3° de la presente medida.

**ARTÍCULO 7°:** La COMISIÓN DE CONTROL Y SEGUIMIENTO creada por el Artículo 5° estará integrada, con carácter "ad honorem", por DOS (2) representantes, UN (1) TITULAR y UN (1) SUPLENTE de cada uno de los siguientes Organismos y Entidades que se detallan:

a) MINISTERIO DE PLANEAMIENTO, INFRAESTRUCTURA Y SERVICIOS.

TITULAR: SECRETARIO DE PLANEAMIENTO, INFRAESTRUCTURA Y SERVICIOS.

SUPLENTE: SUBSECRETARIA DE ADMINISTRACIÓN.

b) JUNIÓN OBRERA DE LA CONSTRUCCIÓN DE LA REPÚBLICA ARGENTINA (U.O.C.R.A.).

c) CÁMARA ARGENTINA DE LA CONSTRUCCIÓN (C.A.C.).

Asimismo podrá estar integrada:

-Por DOS (2) SENADORES (titular y suplente) y DOS (2) DIPUTADOS (titular y suplente) de la HONORABLE LEGISLATURA DE LA PROVINCIA, invitándose de cada una de las Cámaras a representantes de las Comisiones de Obra Pública que funcionan en la misma.

-Convocar a representantes de los Organismos Descentralizados, Autárquicos, Empresas y/o Sociedades del Estado Provincial y otras instituciones del sector público y privado con competencias y/o intereses en materia de obra pública, no enumeradas precedentemente.

**ARTÍCULO 8°:** Dispóngase que el MINISTERIO DE PLANEAMIENTO, INFRAESTRUCTURA Y SERVICIOS mediante Resolución aprobará el Acta de Redeterminación de Precios de los Organismos Centralizados; previa





DECRETO N° **2715** **MPIyS**

*Podex Ejecutivo*  
*Entre Ríos*

**PARANÁ,**

presentación de la Solicitud de Adecuación Provisoria de Precios por ante la Dirección General del Registro Provincial de Contratistas de Obras y Servicios y Variaciones de Costos para su tramitación, con excepción de las obras que se ejecutan en el ámbito de la Secretaría de Energía y de la Unidad Ejecutora Provincial que emitirán sus propios actos.

**ARTICULO 9°:** Establécese que los Organismos Descentralizados, Autárquicos, Empresas del Estado y/o Sociedades del Estado, deberán aprobar o rechazar la Solicitud de Adecuación Provisoria de Precios y, el Acta de Redeterminación de precios mediante el texto legal pertinente.

**ARTICULO 10°:** Invítase a los Municipios y Comunas y a las entidades en cuya gestión tenga intervención el Estado y les resulte aplicable en razón privilegios o subsidios que se les acuerden o de los fondos o patrimonio del Estado Provincial que administren, a adherir al presente régimen o a dictar normas similares en sus respectivas jurisdicciones a fin de armonizar los regímenes jurídicos.

**ARTÍCULO 11°:** El presente decreto entrará en vigencia a partir de la fecha de su dictado.

**ARTICULO 12°:** El presente decreto será refrendado por el SEÑOR SECRETARIO DE ESTADO DE PLANEAMIENTO, INFRAESTRUCTURA Y SERVICIOS.

**ARTÍCULO 13° :** Regístrese, comuníquese, publíquese y archívese.

BORDET  
BENEDETTO



DECRETO N° **2715** MPIYS

*Poder Ejecutivo*  
*Entre Ríos*

PARANÁ,

#### ANEXO

#### **METODOLOGIA DE REDETERMINACION DE PRECIOS DE CONTRATOS DE OBRA PÚBLICA DE LA ADMINISTRACION PÚBLICA PROVINCIAL**

**ARTICULO 1º:** OBJETO. El Régimen de Redeterminación tiene por objeto el mantenimiento de la ecuación económica financiera de los Contratos de Obra Pública financiados total o parcialmente con fondos del Estado Provincial, cuando se acredite una variación de los costos de los factores principales que lo componen.

**ARTICULO 2º:** AMBITO DE APLICACIÓN. El presente Régimen es de aplicación a los Contratos de Obra Pública celebrado en el marco de la Ley de Obras Públicas N° 6.351, ratificada por Ley N° 7.495, su Decreto Reglamentario N° 958/79 S.O.y.S.P. y demás normas complementarias, con las previsiones del presente decreto cuyos Comitentes sean Organismos Centralizados, Descentralizados, Autárquicos, Empresas y/o Sociedades del Estado Provincial, con excepción de los contratos de Concesión de obra y de servicios, Licencias y Permisos.

Los Comitentes clasificarán, sus contratos de obra pública, en alguna de las siguientes categorías:

I.-Obras de Arquitectura.-

II.-Obras de Ingeniería.

La Redeterminación se aplica únicamente a precios de estos Contratos y conforme al presente Régimen.

**ARTICULO 3º:** ADMISIBILIDAD DEL REGIMEN. La metodología se aplicará a los precios de las cantidades de obra faltante de ejecutar al momento de la redeterminación y podrán ser redeterminados a solicitud de la Contratista cuando los costos de los factores principales que los componen, hayan adquirido un valor que reflejen una variación promedio



DECRETO N° **2715** MPIyS

*Poder Ejecutivo*  
*Entre Ríos*

PARANÁ,

ponderada de esos precios superior en un CINCO POR CIENTO (5%) a los de la oferta o al precio surgido de la última redeterminación de precios según corresponda.

**ARTICULO 4º:** OPORTUNIDAD. Los precios de los contratos se redeterminarán a partir del mes en que los costos de los factores principales que los componen hayan adquirido una variación de referencia promedio que supere el límite indicado en el artículo precedente. Los precios de los contratos se certificarán de conformidad a lo establecido en el Artículo 10º del presente régimen. Los nuevos precios que se determinen serán establecidos en el Acta de Redeterminación de Precios que la Contratista y la Comitente suscribirán al concluir el procedimiento establecido en el presente régimen.

**ARTICULO 5º:** COMPONENTES PRINCIPALES DE LA ESTRUCTURA DEL PRECIO. Los nuevos precios se determinarán ponderando los distintos componentes del análisis de precios de cada ítem de la oferta según probada incidencia en el precio total de la prestación, entre los cuales se citan:

- a.- El costo de los materiales y de los demás bienes incorporados a la obra,
- b.- El costo de la mano de obra de la construcción.
- c.- La amortización de equipos, reparaciones y repuestos.
- d.- Todo otro elemento que resulte significativo a criterio del Comitente.

Deberá incluirse en los Pliegos de Bases y Condiciones de cada procedimiento licitatorio la estructura de ponderación de los insumos principales y las fuentes de información de los precios correspondientes.

**ARTICULO 6º:** Los Comitentes deberán adecuar, si correspondiera, el Plan de Trabajo y la Curva de Inversiones de la obra, sin exceder las previsiones presupuestarias y financieras que permitan el cumplimiento del pago del nuevo precio contractual.



DECRETO N° **2715** MPIyS

*Podex Ejecutivo*  
*Entre Ríos*

PARANÁ,

Los Pliegos de Bases y Condiciones de cada procedimiento contractual deberán exigir a los oferentes la presentación de la documentación que se indica: a) El presupuesto desagregado por ítem, indicando volúmenes o cantidades respectivas y precios unitarios, o su incidencia en el precio total cuando corresponda, b) Los análisis de precios de cada uno de los ítems, desagregados en todos sus componentes, incluidas cargas sociales y tributarias.

La falta de tales elementos implicará la inmediata descalificación de la oferta correspondiente.

**ARTICULO 7º:** PRECIOS DE REFERENCIA. Los valores o índices a utilizar al momento de la Redeterminación contemplada en el presente Decreto en cada uno de los rubros y sus componentes, son los informados por la DIRECCIÓN GENERAL DEL REGISTRO PROVINCIAL DE CONSTRATISTAS DE OBRAS Y SERVICIOS Y VARIACIONES DE COSTOS – MPIyS -, o en el caso de ser necesarios por otros organismos oficiales o especializados, aprobados por el Comitente.

**ARTICULO 8º:** FORMA DE REDETERMINACION. Serán redeterminados cada uno de los precios de los ítems que componen el cómputo y presupuesto del Contrato. A tal fin se utilizarán los análisis de precios o estructuras de costos de cada uno de los ítems desagregados en todos sus componentes, incluidas las cargas sociales y tributarias, o su incidencia en el precio total, los que no podrán ser modificados durante la vigencia del contrato.

Los precios o índices de referencia a utilizar para la determinación de la variación de cada factor que integran los ítems del contrato, serán aprobados por el Comitente al momento de la adjudicación.

**ARTICULO 9º:** VARIACION DE PRECIOS. La variación de precios de cada componente se calcula desde el mes anterior de la oferta, o desde la última redeterminación, según corresponda, hasta el mes en que se haya alcanzado la variación de referencia promedio.





DECRETO N° **2715** **MPIyS**

*Podex Ejecutivo*  
*Entre Ríos*

**PARANÁ,**

**ARTICULO 10°:** NUEVOS PRECIOS. Los nuevos precios que se determinen se aplicarán a la parte del contrato faltante de ejecutar al inicio del mes en que se produce la variación de referencia promedio, excepto en el caso de las obligaciones en mora y cumplimiento parcial, situación establecida en el Artículo 13°.

En el supuesto de que la solicitud de redeterminación y adecuación provisoria se hubiere presentado pasado los CUARENTA Y CINCO (45) días corridos, contados desde el último día del mes en que se haya alcanzado la variación de referencia, los nuevos precios se aplicaran a la parte faltante de ejecutar a la fecha de aquella solicitud.

La variación promedio de los precios, siempre que se cumpla el supuesto del Artículo 3° del presente régimen, se tomará como base de adecuación provisoria de los precios del contrato prevista en el presente régimen, autorizándose a los Comitentes a certificar las obras que se ejecuten en los períodos que corresponda con los precios adecuados mediante el factor de adecuación de precios pertinentes.

**ARTICULO 11°:** VARIACIONES DE LAS CARGAS TRIBUTARIAS. Los aumentos de las alícuotas impositivas, aduaneras o de cargas sociales trasladables al consumidor final, serán reconocidos en el precio a pagar a los Contratistas a partir del momento en que entre en vigencia las normas que lo dispongan, en su probada incidencia. Las reducciones de las alícuotas impositivas, aduaneras o de cargas sociales trasladables al consumidor final, serán deducidas del precio a pagar.

**ARTICULO 12°:** RENUNCIA. La suscripción del Acta de Redeterminación de Precios con que culmina el procedimiento implica al renuncia automática del Contratista a todo reclamo interpuesto o a interponer administrativa o judicialmente, por mayores costos, compensaciones, gastos improductivos y gastos o supuestos perjuicios de cualquier naturaleza resultantes de la aplicación del régimen como resultado del cual se aprueban los precios incluidos en el Acta de que se trata.

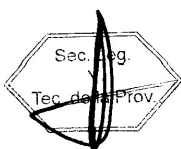

DECRETO N° **2715** **MPIyS**

*Poder Ejecutivo*  
*Entre Ríos*

PARANÁ,

**ARTICULO 13°:** OBLIGACIONES EN MORA Y CUMPLIMIENTO PARCIAL. Los costos de las obligaciones que no se hayan ejecutado conforme al último plan de trabajo y/o curva de inversión aprobado, por causas imputables al contratista, se liquidaran con los precios correspondientes a la fecha en que debieron haberse cumplido, sin perjuicio de las penalidades que pudieren corresponder, al tal efecto se agregarán a las actuaciones el historial e informe técnico de la obra.

**ARTICULO 14°:** ANTICIPO FINANCIERO Y ACOPIO DE MATERIALES. Deberá estar previsto en el Pliego de Bases y Condiciones Generales y por ende en los Contratos de Obra Pública, el pago destinado al acopio de materiales o el otorgamiento de anticipo financiero en las condiciones previstas en el Art.14 de la L.O.P.N° 6351, ratificada por Ley N° 7.495 y su Decreto Reglamentario. La autoridad competente determina en cada caso las condiciones en las cuales puede otorgar dicho anticipo, dependiendo tal decisión de las disponibilidades presupuestarias y la priorización de las obras que se establezca. El monto abonado por dichos conceptos no está sujetos al Régimen de Redeterminación de Precios de los Contratos de Obra Pública de la Administración Pública Provincial en ninguna instancia.

**ARTICULO 15°:** ADICIONALES Y MODIFICACIONES DEL CONTRATO. Los adicionales y modificaciones de obra previstos en el Capítulo VI- ALTERACIONES A LAS CONDICIONES DEL CONTRATO- de la L.O.P.N° 6351 ratificada por Ley N° 7495, su Decreto Reglamentario y demás normas complementarias están sujetos al Régimen de Redeterminación aplicado al Contrato de Obra Básica. A dicho efecto serán considerados los valores de la última redeterminación aprobada si la hubiere y aplicable las adecuaciones provisorias que se encuentren aprobadas para el Contrato de Obra Básica.

**ARTICULO 16°:** CONTRATOS CON ORGANISMOS MULTILATERALES: Estos contratos que cuentan con financiamiento de los mismos, de los cuales la Nación Argentina forma parte, se regirán por las condiciones acordadas en los respectivos préstamos y supletoriamente por el presente Régimen.

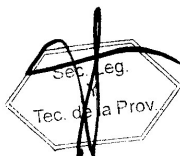

DECRETO N° **2715** **MPIyS**

*Podex Ejecutivo*  
*Entre Ríos*

PARANÁ,

**PROCEDIMIENTO DE REDETERMINACION DE PRECIOS.**

**ARTICULO 17º:** PROCEDIMIENTO. Los precios de los contratos deberán adecuarse de manera provisoria, para luego ser determinados definitivamente a la finalización del contrato, de acuerdo con las previsiones del régimen que se aprueba.

**ARTICULO 18º:** ADECUACION PROVISORIA. Los contratistas solicitarán las adecuaciones provisorias sucesivas que se encuentren habilitados, correspondiendo la redeterminación definitiva de precios del contrato al finalizar el mismo, la que comprenderá todas las adecuaciones aprobadas.

**ARTICULO 19º:** PAUTAS. La incidencia de los distintos factores en la redeterminación de precios se calculará en base a la relación entre los precios básicos contractuales y los de plaza al momento de la oferta, a efectos de mantener constantes las proporciones resultantes. La redeterminación de precios regida por el presente régimen, deberá contemplar las siguientes pautas:

- a) La solicitud de redeterminación de precios que realice el Contratista debe respetar la estructura de precios de la oferta desagregados en todos sus componentes.
- b) Se redeterminarán los precios de cada uno de los ítems que componen el contrato.
- c) Los pliegos de bases y condiciones de los procedimientos licitatorios deben incluir como normativa aplicable el presente régimen. Asimismo, cada Jurisdicción u Organismo debe incluir en la documentación licitatoria la estructura de ponderación respectiva, conforme lo dispuesto por el Artículo 5º.
- d) La variación promedio debe calcularse como el promedio ponderado de las variaciones de precios de cada insumo, conforme a lo expuesto en el Artículo 9º.

DECRETO N° **2715** MPIyS

*Podex Ejecutivo*  
*Entre Ríos*

PARANÁ,

- e) Las solicitudes de redeterminación de precios deben ser acompañadas de los antecedentes documentales e información de precios o índices suficientes y/o aquellos que el Comitente exija en la documentación licitatoria junto con la solicitud de adecuación provisoria.
- f) Los nuevos precios que se determinen se aplicaran a la parte del contrato faltante de ejecutar, de conformidad con lo dispuesto por el Artículo 10º.

**ARTICULO 20º:** PLIEGO DE BASES Y CONDICIONES. Los mismos incluirán:

- a) El régimen de Redeterminación de Precios de Contratos de Obras Públicas de la Administración Provincial, como norma aplicable.
- b) La estructura de ponderación de insumos principales o la estructura de costos estimada la que también será de aplicación para establecer el porcentaje de adecuación provisoria y las fuentes de los precios correspondientes.
- c) La obligación de los Oferentes de presentar con juntamente con la oferta la documentación que se indica a continuación:
  - I. El presupuesto desagregado por ítem, indicando volúmenes o cantidades respectivas y precios unitarios, o su incidencia en el precio total, cuando corresponda.
  - II. Los análisis de precios o estructura de costos de cada uno de los ítems, desagregados en todos sus componentes, incluyendo cargas sociales y tributarias.
  - III. Los precios de referencia asociados a cada insumo incluido en los análisis de precios o en la estructura de costos, de conformidad a lo establecido en el Artículo 7º.



DECRETO N° **2715** **MPIyS**

*Poder Ejecutivo*  
*Entre Ríos*

**PARANÁ,**

- IV. El presupuesto desagregado por ítem y los análisis de precios o estructura de costos de cada uno de los ítems en soporte digital.

La falta de alguno de los elementos señalados precedentemente, implicara descalificación de la oferta correspondiente, con la excepción expresa para OBRAS MENORES dispuesta en el Artículo 38º.

- d) Modelo de solicitud de adecuación provisoria y redeterminación definitiva.

**ARTICULO 21º:** ÁREA TÉCNICA. Cada Organismo y/o Repartición tendrá un Área Técnica, la que intervendrá como órgano asesor técnico en todos los proyectos de Pliegos Licitatorios que contengan cláusulas de redeterminación de precios y en todo el procedimiento de la redeterminación.

**PROCEDIMIENTO DE ADECUACION PROVISORIA.**

**ARTICULO 22º:** Las solicitudes de adecuación provisoria de precios deberán peticionarse ante el Comitente, hasta TREINTA (30) días corridos anteriores a la finalización de la ejecución de la obra o prestación de servicios. Vencido dicho plazo, ninguna solicitud será aceptada.

**ARTICULO 23º:** DURACION DEL PROCEDIMIENTO. El plazo total del mismo no podrá exceder los TREINTA (30) días hábiles contados desde presentada la solicitud hasta la firma del acto administrativo que se emita, para aceptar o denegar la adecuación provisoria.

**ARTICULO 24º:** PORCENTAJE DE ADECUACIÓN PROVISORIA. Las adecuaciones provisorias de precios serán equivalentes al NOVENTA POR CIENTO (90%) de la variación de referencia, dicho porcentaje podrá ser modificado por Resolución del MINISTERIO DE PLANEAMIENTO, INFRAESTRUCTURA Y SERVICIOS.

Las diferencias resultantes entre las adecuaciones provisorias de precios y las redeterminaciones definitivas serán liquidadas a valores del mes de la última redeterminación.

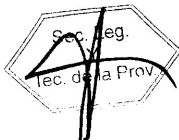

DECRETO N° **2715** MPlyS

*Poder Ejecutivo*  
*Entre Ríos*

PARANÁ,

**ARTICULO 25º:** La Variación de Referencia se calculará utilizando los índices que surjan de la última publicación, al momento de la solicitud, conforme lo establecido en el Artículo 7º del presente. La variación así calculada y siempre que supere el 5% establecido en el Artículo 3º será condición necesaria para iniciar la redeterminación de precios de los contratos de cada categoría de obra que se encuentra en dicha condición, mediante el procedimiento para el presente régimen.

**ARTICULO 26º:** FORMA DE SOLICITUD. El Contratista deberá solicitar la adecuación provisoria de acuerdo al MODELO DE NOTA (A) que forma parte integrante del presente, en la que deberá constar la solicitud de redeterminación de precios del contrato respectivo, conforme la normativa vigente. En dicha presentación se deberá acreditar/demostrar que se ha verificado la variación de referencia establecida en el presente régimen, mediante el detalle del cálculo respectivo y acompañando la copia de respaldo de los índices utilizados para el cálculo.

**ARTICULO 27º:** ACTUACION DEL ÁREA TÉCNICA: Recibida la solicitud y corroborado el cumplimiento de los requisitos de admisibilidad por la Dirección General del Registro Provincial de Contratistas de Obras y Servicios y Variaciones de Costos, procederá a registrar y a emitir el pertinente informe que contendrá:

- a) Verificar la procedencia de la solicitud presentada, en función de la documentación contractual.
- b) Verificar la correspondencia de los índices utilizados y el cálculo de la variación de referencia a fin de determinar si se encuentra habilitado el procedimiento de redeterminación solicitado.
- c) Determinar el porcentaje de variación a aprobar y el mes a partir de cual corresponde aplicar dicho porcentaje.
- d) Fijará el nuevo monto de la garantía de contrato teniendo en cuenta el porcentaje de variación de referencia que corresponde reconocer



DECRETO N° **2715** MPIyS

*Poder Ejecutivo*  
*Entre Ríos*

PARANÁ,

respetando el porcentaje estipulado en el contrato para dicha garantía.

El pago de cada certificado que incluya adecuaciones de precios o redeterminación de precios no puede ser emitido hasta que el Contratista no presente la garantía de contrato a satisfacción del Comitente de similar calidad que la original aprobada, en reemplazo de la anterior por el monto total fijado. (sustitución de garantía).

Asimismo, si correspondiere los Comitentes deberán adecuar el Plan de Trabajo y la Curva de Inversiones de la Obra, sin exceder las previsiones presupuestarias y financieras que permitan el cumplimiento del nuevo precio contractual.

**ARTICULO 28°:** Cumplimentado lo precedente, se dará intervención al área jurídica del organismo a fin de que emita dictamen de competencia y confeccionara el Acta de Adecuación Provisoria y la Resolución que la aprueba.

**ARTICULO 29°:** NOTIFICACIÓN. La Resolución de la autoridad competente que apruebe la Adecuación Provisoria deberá ser notificada al Contratista de conformidad con lo dispuesto en el Artículo 20° y concordantes de Ley de Procedimientos para Trámites Administrativos N° 7.060.

**ARTICULO 30°:** NUEVAS VARIACIONES. Advertida la existencia de nuevas variaciones de referencia que habiliten el mecanismo de redeterminación de precios y siempre que se cumpla con el plazo establecido en el Artículo 22°, el Contratista podrá solicitar nuevas adecuaciones provisorias de precios, cumplimentando nuevamente los requisitos exigidos por el presente régimen. Las adecuaciones provisorias de precios se tomarán como base para las siguientes que pudieren sustanciarse.

**REDETERMINACION DEFINITIVA DE PRECIOS.**

**ARTICULO 31°:** El Comitente procederá a realizar el cálculo correspondiente a la redeterminación de precios definitiva que se

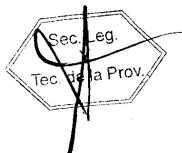

DECRETO N° **2715** MPlYS

*Poder Ejecutivo*  
*Entre Ríos*

PARANÁ,

corresponda con las adecuaciones provisorias aprobadas al finalizar el contrato.

Sin perjuicio de lo expuesto, el Comitente, de oficio o a pedido del Contratista, en atención a las características particulares del contrato o a otras circunstancias que así lo exijan, podrá efectuar redeterminaciones definitivas durante la ejecución del contrato, con la periodicidad que se estime necesario.

**ARTICULO 32º:** PRESENTACION DEL CONTRATISTA. Deberá acompañar el cálculo correspondiente a la redeterminación de precios definitiva. Dicho cálculo debe ser presentado además, en soporte digital que permita la lectura para su verificación dentro de los NOVENTA (90) días corridos posteriores a la suscripción del Acta de Recepción Provisoria.

**ARTICULO 33º:** El Área Técnica de cada Organismo y/o Repartición verificará la documentación exigida y efectuará los cálculos según corresponda y emitirá el respectivo informe.

**ARTICULO 34º:** ACTA DE REDETERMINACION. La Contratista y el Comitente suscribirán un Acta de Redeterminación en la que se determinarán los nuevos precios contractuales, previa intervención del Area Legal del Organismo y/o Repartición.

**ARTICULO 35º:** APROBACION O RECHAZO. Se emitirá el correspondiente acto administrativo aprobando o rechazando el Acta de Redeterminación de Precios, previa intervención de las áreas técnica y jurídica del Organismo.

En casos de Organismos Centralizados el Señor MINISTRO DE PLANEAMIENTO, INFRAESTRUCTURA Y SERVICIOS emitirá el correspondiente acto administrativo, previa intervención de las áreas técnica y jurídica de la Repartición de origen y de la Dirección de Asuntos Jurídicos del Ministerio, con excepción de las obras que se ejecutan en el ámbito de la Secretaría de Energía y de la Unidad Ejecutora Provincial que emitirán sus propios actos.





DECRETO N° **2715** MPlYs

*Poder Ejecutivo*  
*Entre Ríos*

PARANÁ,

El plazo para resolver la aprobación o rechazo será de NOVENTA (90) días hábiles.

**ARTÍCULO 36°:** REDETERMINACION CON SALDO A FAVOR DEL COMITENTE. En el caso de que la redeterminación definitiva del precio del contrato arroje saldo a favor de la Administración Comitente, ésta procederá al descuento resultante en el próximo pago de que debiera realizar. Si no hubiere pago posteriores que realizar requerirá la devolución al Contratista en un plazo de TREINTA (30) días corridos contados desde que fuera notificado en tal sentido, bajo apercibimiento de ejecutar el fondo de garantía o de iniciar las acciones judiciales pertinentes.

**ARTÍCULO 37°:** PLAZOS. Todos los plazos previstos en el presente Decreto podrán ampliarse por Resolución Ministerial conforme a lo que dispone el Artículo 35° de la Ley de Procedimientos para Trámites Administrativos N° 7.060.

**ARTÍCULO 38:** OBRAS MENORES. En aquellas OBRAS MENORES cuyo monto de Presupuesto Oficial de obra no exceda el tope que el Poder Ejecutivo fija para el procedimiento de Concursos de Precios, excepcionalmente a pedido del Contratista y aceptación del Comitente podrá efectuarse las redeterminaciones con el ÍNDICE DEL NIVEL GENERAL DEL COSTO DE LA CONSTRUCCIÓN.-

**CLÁUSULAS TRANSITORIAS.**

**CLÁUSULA 1ª:** En los casos de procedimientos de selección del Contratista con Oferta económica presentada y que a la fecha del presente Decreto se encuentre sin adjudicar, el Comitente podrá optar entre:

- 1) dejar sin efecto la licitación o
- 2) solicitar a los oferentes calificados la aceptación de la aplicación a su oferta del presente régimen.

Si los oferentes de los procedimientos mencionados en esta Cláusula desistieran de la aplicación del presente régimen o de la presentación de



DECRETO N° **2715** **MPIyS**

*Poder Ejecutivo*  
*Entre Ríos*

**PARANÁ,**

una nueva oferta según corresponda, no serán pasibles de penalización alguna por este motivo.

**CLÁUSULA 2ª:** Podrá aplicarse el Régimen de Redeterminación de Precios de Contratos de Obra Pública de la Administración Pública Provincial, a los contratos de obra pública y a todos aquellos contratos que les fuera de aplicación los Decretos N° 2.539/02 SOSP y N° 3.338/05 GOB y se encontraren adjudicados o en ejecución al momento de la entrada en vigencia del presente decreto.

La aplicación se realizará conforme a lo siguiente:

- a) Los contratistas podrán adherirse al Régimen, dentro del plazo de SESENTA (60) días corridos de su entrada en vigencia.
- b) La adhesión debe formularse por escrito según MODELO DE NOTA (B) que forma parte integrante del Régimen. Vencido el plazo, la Administración no recepcionará solicitud alguna de aplicación del Régimen.
- c) En el supuesto de no adherirse, las redeterminaciones de precios que correspondan se regirán por el Sistema y la Metodología de Redeterminación de precios acordados, oportunamente, en los respectivos contratos.
- d) Los precios de los contratos serán redeterminados desde los precios básicos del contrato, al mes anterior a la entrada en vigencia del presente régimen, o desde la última Acta de Redeterminación aprobada.
- e) A tal efecto se considerará la variación de referencia operada en la estructura de los factores principales de probada incidencia, cuando la misma sea superior al CINCO POR CIENTO (5%) en dichos factores de la estructura de los precios.
- f) Los precios así determinados serán de aplicación al faltante de obra a ejecutar existente a la entrada en vigencia del presente Régimen, serán utilizados como base para las futuras redeterminaciones y serán



DECRETO N° **2715** **MPIyS**

*Poder Ejecutivo*  
*Entre Ríos*

PARANÁ,

formalizados mediante la suscripción de un Acta Acuerdo entre el Comitente y el Contratista.

g) Las Contratistas deberá adecuar, el plan de trabajo y la curva de inversiones de la obra, el que deberá ser aprobado por el Organismo Comitente, sin exceder las previsiones presupuestarias y financieras que permitan el cumplimiento del nuevo precio contractual.

h) La adhesión al presente Régimen implicará la renuncia automática del Contratista a todo reclamo por redeterminaciones anteriores no solicitadas, mayores costos, compensaciones, gastos improductivos, gastos o supuestos perjuicios de cualquier naturaleza resultantes de la aplicación de cualquier procedimiento de redeterminación.

**CLÁUSULA 3°:** A las redeterminaciones de precios que correspondieren entre el período comprendido entre la fecha del Contrato o de la última redeterminación aprobada — según corresponda— y la fecha de entrada en vigencia del presente decreto, les será de aplicación los Decretos N° 2.539/02 S.O.S.P. y N° 3.338/05 GOB.

No obstante lo establecido en el Artículo 4° del Decreto N° 2.539/02 SOYSP, tales redeterminaciones de precios serán de aplicación aun cuando el normal desenvolvimiento del plan de trabajos de los contratos indicados en el primer párrafo de la cláusula precedente, se hubiere visto afectado.





DECRETO N° **2715** MPlyS

*Poder Ejecutivo*  
*Entre Ríos*

PARANÁ,

**ANEXO - NOTA MODELO (A) -**  
**SOLICITUD DE REDETERMINACIÓN Y ADECUACIÓN**  
**PROVISORIA**

FECHA SOLICITUD: DD/MM/AAAA  
CONTRATISTA:  
CUIT:  
DOMICILIO CONSTITUIDO:  
T.E.:  
DOMICILIO ELECTRONICO:  
OBRA:

\_\_\_\_\_ (nombre completo, DNI), en mi carácter de  
\_\_\_\_\_ (presidente/socio gerente/apoderado), con facultades  
suficientes para suscribir la presente en nombre y representación del  
Contratista vengo a solicitar la Redeterminación de precios de la Obra y la  
adecuación provisoria de precios previsto por el Decreto N°.....,   
acompañando el detalle de cálculo de la variación de referencia y copia de las  
publicaciones de las que surgen los índices utilizados.

Licitación .....N°...../.....

Fecha de Apertura de Ofertas: DD/MM/AAAA  
Fecha de firma del Contrato: DD/MM/AAAA  
Plazo Contractual: AÑOS/MESES/DIAS  
Fecha de Inicio de Obra: DD/MM/AAAA  
Redeterminación N° .....  
Porcentaje de Variación ....%  
Mes y Año del disparo: MM/AAAA

Manifiesto con carácter de Declaración Jurada la veracidad de los datos  
consignados.

Saludo a Ud. muy atentamente.

**FIRMA Y ACLARACIÓN**

DECRETO N° **2715** MPlyS

*Poder Ejecutivo  
Entre Ríos*

PARANÁ,

**ANEXO – NOTA MODELO (B)**

**ADHESIÓN CLÁUSULA TRANSITORIA SEGUNDA DEL ANEXO  
DEL DECRETO N°.....**

FECHA: DD/MM/AAAA  
CONTRATISTA:  
CUIT:  
DOMICILIO CONSTITUIDO:  
T.E.:  
DOMICILIO ELECTRONICO:  
LICITACION .....N°  
OBRA:

\_\_\_\_\_ (nombre completo, DNI), en mi carácter de  
\_\_\_\_\_ (presidente/socio gerente/apoderado), con  
facultades suficientes para suscribir la presente en nombre y  
representación del Contratista vengo a adherir al régimen previsto  
por la Cláusula Transitoria Segunda del Decreto N°.....

Asimismo, renuncio a todo reclamo interpuesto o a  
interponer por redeterminaciones anteriores no solicitadas,  
mayores costos, compensaciones, gastos improductivos, gastos o  
supuestos perjuicios de cualquier naturaleza resultantes de la  
aplicación de cualquier procedimiento de redeterminación en los  
términos de lo dispuesto por la Cláusula Transitoria Segunda del  
Decreto N° .....-

Saludo a Ud. muy atentamente.

.....

**FIRMA Y ACLARACIÓN:**



3264

DECRETO N° 3264 MPIyS.-  
EXpte. UNICO N° 1.899.298/16

*Poder Ejecutivo*  
*Entre Ríos*

PARANA, 26 OCT 2016

**VISTO:**

El Decreto N° 2715 MPIyS de fecha 13 de setiembre de 2016; y

**CONSIDERANDO:**

Que por la norma legal citada, Artículo 1° se derogan los Decretos N° 2.539/2002 SOSP, N° 3.338/2005 GOB que aprobaban la Metodología de Redeterminación de los Precios de los Contratos de Obra Pública, las Resoluciones N° 729/05 SMOySP, N° 249/08 SPI, N° 1036/08 SPel, Decreto N° 278/09 GOB, Resolución N° 314/11 MPIYS y Decreto N° 3173/11 GOB y toda otra disposición administrativa dictada en concordancia con las normas que se derogan por el presente y por Artículo 3° se aprueba, el nuevo Régimen Provincial de Redeterminación de Precios de Contratos de Obra Pública de la Administración Pública regidos por la Ley N° 6351 ratificada por Ley N° 7495, su Decreto Reglamentario N° 958/79 S.O.y S.P. y demás normas complementarias; y

Que resulta necesario incorporar el Decreto N° 2715/16 MPIyS en los Pliegos de Licitaciones Públicas, Licitaciones Privadas y Concursos de Precios, aprobados por los Decretos N° 26/06 GOB, N° 27/06 GOB y N° 4099/06 MGJEOSP respectivamente, que rigen en todo procedimiento de contratación de obra a realizar por el Estado Provincial; y

Que por lo dispuesto por los Artículos 1° y 3° del Decreto N° 2715/16 MPIYS, resulta necesario readecuar e incorporar Artículos referidos a REDETERMINACIÓN DE PRECIOS - NORMATIVA y METODOLOGÍA APLICABLE que prevé los Pliegos de Licitaciones; y

Que el Decreto N° 2715/16 MPIYS - en su ANEXO - METODOLOGIA DE REDETERMINACION DE PRECIOS DE CONTRATOS DE OBRA PÚBLICA DE LA ADMINISTRACION PÚBLICA PROVINCIAL - en el ARTÍCULO 20°: determina que en los PLIEGO DE BASES Y CONDICIONES se incluirán:

**3264**  
**DECRETO N°** **MPIyS.-**  
**EXPTE. UNICO N° 1.899.298/16**

*Podex Ejecutivo*  
*Entre Ríos*

"a) El régimen de Redeterminación de Precios de Contratos de Obras Públicas de la Administración Provincial, como norma aplicable.

b) La estructura de ponderación de insumos principales o la estructura de costos estimada la que también será de aplicación para establecer el porcentaje de adecuación provisoria y las fuentes de los precios correspondientes.

c) La obligación de los Oferentes de presentar conjuntamente con la oferta la documentación que se indica a continuación: El presupuesto desagregado por ítem, indicando volúmenes o cantidades respectivas y precios unitarios, o su incidencia en el precio total, cuando corresponda. II. Los análisis de precios o estructura de costos de cada uno de los ítems, desagregados en todos sus componentes, incluyendo cargas sociales y tributarias. III. Los precios de referencia asociados a cada insumo incluido en los análisis de precios o en la estructura de costos, de conformidad a lo establecido en el Artículo 7°. IV. El presupuesto desagregado por ítem y los análisis de precios o estructura de costos de cada uno de los ítems en soporte digital. La falta de alguno de los elementos señalados precedentemente, implicara descalificación de la oferta correspondiente, con la excepción expresa para OBRAS MENORES dispuesta en el Artículo 38°. ...."

Que asimismo la implementación del presente Régimen requiere la aprobación por parte del Comitente de la Estructura de Ponderación de insumos principales considerando las categorías, según corresponda al tipo de obra pública: I.- Obras de Arquitectura y II.- Obras de Ingeniería; y





DECRETO N° **3264** MPlYs.-  
EXPTE. UNICO N° 1.899.298/16

*Poder Ejecutivo*  
*Entre Ríos*

Por ello:

**EL GOBERNADOR DE LA PROVINCIA**

**DECRETA**

**ARTÍCULO 1°** - Incorpórese lo dispuesto por el Decreto N° 2715/16 MPlYs - en su ANEXO - METODOLOGIA DE REDETERMINACION DE PRECIOS DE CONTRATOS DE OBRA PÚBLICA DE LA ADMINISTRACION PÚBLICA PROVINCIAL, a los Artículos que se identifican de los Pliegos Generales de Condiciones y Complementarios de Condiciones de Licitaciones Públicas, Licitaciones Privadas y Concursos de Precios aprobados por los Decretos N° 26/06 GOB, N° 27/06 GOB y N° 4099/06 MGJEOSP, que rigen en todo procedimiento de contratación de obra a realizar por el Estado Provincial, de acuerdo a lo dispuesto en los Artículos que siguen a continuación.-

**ARTÍCULO 2°**- Incorpórese al Artículo 6° del Decreto N° 27/06 GOB, Artículo 6° del Decreto N° 26/06 GOB y Artículo 5° del Decreto N° 4099/06 MGJEOSP REQUISITOS PARA LA PRESENTACION DE OFERTAS - Contenido sobre N° 2 de los PLIEGOS GENERALES DE CONDICIONES los siguientes incisos:

d) Los precios de referencia asociados a cada insumo incluido en los análisis de precios o en la estructura de costos, de conformidad a lo establecido en el artículo 7° del Decreto N° 2715/16 MPlYs;

e) El presupuesto desagregado por ítem y los análisis de precios o estructura de costos de cada uno de los ítems en soporte digital.

La falta de presentación de los elementos señalados precedentemente, implicará la descalificación inmediata de la oferta correspondiente.-

**ARTÍCULO 3°**- Modifíquese a los PLIEGOS GENERALES DE CONDICIONES el Artículo 68° del Decreto N° 26/06 GOB, el Artículo 68° del Decreto N° 27/06 GOB y el Artículo 65° del Decreto N° 4099/06 MGJEOSP, los que quedarán redactados de la siguiente manera:





DECRETO N° **3264** MPlyS.-  
EXpte. UNICO N° 1.899.298/16

*Poder Ejecutivo*  
*Entre Ríos*

**REDETERMINACIÓN DE PRECIOS - NORMATIVA y METODOLOGÍA:** se efectuará conforme al Decreto N° 2715/16 MPlyS y normas complementarias."

**ARTÍCULO 4°-** Incorpórese a los PLIEGOS COMPLEMENTARIOS DE CONDICIONES como Artículo 34° al Decreto N° 26/06, como Artículo 34° al Decreto N° 27/06 y como Artículo 34° al Decreto N° 4099/06 el siguiente texto:

Estructura de Ponderación: La presente obra tendrá como estructura de ponderación de los insumos principales la siguiente: ..... (a completar por el Organismo conforme a la norma legal que aprueba dicha estructura).-

**ARTÍCULO 5°-**El presente decreto será refrendado por el SEÑOR MINISTRO SECRETARIO DE ESTADO DE PLANEAMIENTO, INFRAESTRUCTURA Y SERVICIOS.

**ARTÍCULO 6° -** Comuníquese, publíquese y archívese.

BORDET  
BENEDETTO



1178

RESOLUCION N° 1178 MPIyS.-  
Expte. ÚNICO N° 2.002.150

Ministerio de Planeamiento  
Infraestructura y Servicios

PARANÁ, 30 AGO 2017

**VISTO:**

La Resolución N° 1297 de fecha 3 de Octubre de 2.016; y,

**CONSIDERANDO:**

Que mediante artículo 1° de la norma aludida, se aprobó la estructura de ponderación de insumos principales para las obras a ejecutarse en el ámbito del Ministerio de Planeamiento, Infraestructura y Servicios, con el disfingo en el anexo a la resolución mencionada, según se trate de obras de Arquitectura u obras de Ingeniería; y

Que la experiencia nos ha demostrado que establecer una estructura de ponderación rígida plasmada en una tabla pre-aprobada que se utilice para todas las obras públicas, sin tener en cuenta las particularidades de cada proyecto en particular, produce distorsiones que conllevan en ciertos casos a determinar readecuaciones provisorias muy por encima de las definitivas, ocasionando la emisión de certificados redeterminados provisorios con valores elevados, y posteriormente redeterminaciones definitivas que arrojan certificados con valores muy inferiores, requiriendo por este motivo la devolución de fondos por parte de la contratista; y

Que en la intervención concedida a la Dirección General del Registro Provincial de Contratistas de Obras y Servicios y Variaciones de Costos, se aconsejó generar estructuras de ponderación que reflejen con mayor exactitud los componentes de la obra, de acuerdo a las particularidades de cada una de ellas, y que dicha estructura se apruebe conjuntamente con cada proyecto y legajo licitatorio, la que deberá ser incluida y plasmada en el artículo 34° del Pliego Complementario de Condiciones, tal como lo establece el Decreto N° 3.264/16 MPIyS; y

Que en consecuencia y para dar solución a esta situación planteada, corresponde revocar los artículos 1°, 2° y 3° de la Resolución N° 1.297/16 MPIyS y establecer que en cada proyecto de obra, el Organismo ///



1178

RESOLUCION N° 1178 MPlYs.-  
Expte. ÚNICO N° 2.002.150

*Ministerio de Planeamiento  
Infraestructura y Servicios*

Comitente deberá formular la planilla con la estructura de ponderación de los insumos principales, según precios de referencia de insumos publicada por la Dirección General del Registro Provincial de Contratistas de Obras y Servicios y Variaciones de Costos, y ser agregada en el Pliego Complementario de Condiciones para su aprobación; y

Que ha tomado intervención la Dirección General del Registro Provincial de Contratistas de Obras y Servicios y Variaciones de Costos y la Dirección de Asuntos Jurídicos del Ministerio de Planeamiento, Infraestructura y Servicios;

Por ello:

**EL MINISTRO SECRETARIO DE ESTADO DE PLANEAMIENTO, INFRAESTRUCTURA Y SERVICIOS DE LA PROVINCIA DE ENTRE RÍOS**

**RESUELVE:**

**ARTICULO 1°.-** Revocar los artículos 1°, 2° y 3° de la Resolución N° 1.297 de fecha 03 de octubre de 2016, por los motivos expresados en los considerandos de la presente.-

**ARTICULO 2°.-** Establecer que como previo a aprobarse el legajo licitatorio, el Organismo Comitente deberá definir cuál será la Estructura de Ponderación de Insumos Principales, según los factores de mayor preponderancia en la obra a licitar.-

**ARTICULO 3°.-** Disponer que para la formulación de la Estructura de Ponderación mencionada en el artículo precedente, el Organismo Comitente deberá utilizar la planilla de precios de referencia de insumos publicada por la Dirección General del Registro Provincial de Contratistas de Obras y Servicios y Variaciones de Costos.-

**ARTICULO 4°.-** Comunicar, publicar, notificar a la Comisión de Control y Seguimiento creada por Art. 5° del Decreto N° 2.715/16 MPlYs y, oportunamente, archivar.-

X

Ing. LUIS BENEDETTO  
Ministro de Planeamiento  
Infraestructura y Servicios

Patricia L. Carvalho  
Jefe Departamento Despacho  
Subsecretaría de Administración  
Ministerio de Planeamiento  
Infraestructura y Servicios

**ES FOTOCOPIA  
DEL ORIGINAL**



**1257**  
**RESOLUCION N° MPIYS**  
**EXpte. ÚNICO N° 2.022.179/17**

**PARANA, 14 SEP 2017**

**VISTO:**

El Decreto N° 4381/88 MGJOySP, la Resolución N° 2229/88 y sus modificatorias Resolución N° 647/92 MEOySP, N° 131/09 MGJEOySP y N° 242/09 MGJEOySP; y

**CONSIDERANDO:**

Que el Decreto mencionado dispone que toda contratación de Obra Pública debe contar con un informe fundado de una Comisión, disponiendo –además– que la misma trabajará sobre una planilla tipo por el sistema de puntaje, que reglamente el entonces Ministerio de Gobierno, Justicia, Obras y Servicios Públicos; y

Que entre las competencias específicas del Ministerio de Planeamiento, Infraestructura y Servicios, atribuidas mediante Ley Provincial N° 10.093, se encuentra la de "...Entender en la planificación, programación, diseño, proyección, ejecución, inspección, supervisión, y conservación de las obras públicas provinciales o nacionales delegadas, en tanto que las mismas sean ejecutadas por Organismos de la Administración Pública centralizadas que actúen bajo la órbita de su dependencia...", "...Entender en la aprobación de la programación y gestión, así como en el seguimiento, control y evaluación de resultados de todos los Organismos de su dependencia, relacionados con la ejecución de obras públicas..." y "...Entender en la elaboración o reformulación de los marcos e instrumentos jurídicos, legales y normativos necesarios para llevar adelante las funciones de la cartera..."; y

X

Que la Resolución N° 2.229/88 MGJOySP dispuso un sistema de puntajes a aplicar, y según su artículo 7° los Organismos elevarán a la Secretaría Ministerial de Obras y Servicios Públicos informes sobre la aplicación del mismo, y elementos que permitan corregir o perfeccionar dicho sistema; y

Que por lo antes expuesto la modificación de la reglamentación que dispone el Decreto N° 4381/88 MGJOySP corresponde, por su competencia, a este Ministerio de Planeamiento, Infraestructura y Servicios; y

Que si bien las pautas mencionadas en dicha normativa han servido para unificar criterios generales de las distintas reparticiones para la adjudicación de las obras públicas a contratar, la experiencia en su aplicación ha demostrado que es necesaria una actualización de los criterios y metodología a fin de obtener un mejor resultado en la selección del contratista;

Por ello,

**EL MINISTRO SECRETRARIO DE ESTADO DE PLANEAMIENTO,  
INFRAESTRUCTURA Y SERVICIOS**

**RESUELVE:**

**ARTÍCULO 1°:** Revocar las Resoluciones N° 2229/88 MGJOySP; N° 647/92 MEOySP, N° 131/09 MGJEOySP y N° 242/09 MGJEOySP por los motivos expuestos en los Considerandos de la presente.-

**ARTÍCULO 2°:** Establecer, en el marco del Decreto N° 4381/88 MGJOySP la nueva Reglamentación para el accionar de las Comisiones de Estudios de Propuestas para la selección de las ofertas para la ejecución de obras públicas, conforme se detalla en Anexos I y II que forman parte integrante de la presente.-

*SP*

**ARTÍCULO 3º:** Los organismos designarán a los agentes que integren cada Comisión de Estudio de Propuesta con individualización de la obra y solicitarán en caso de ser necesario la colaboración de otras reparticiones a fin de evaluar de la mejor forma a los contratistas.-

**ARTÍCULO 4º:** La firma que obtenga, luego de aplicada la metodología de estudio que se establece en el artículo 2º, el mayor puntaje, será considerada como la más conveniente y por lo tanto la aconsejada por la Comisión.-

**ARTÍCULO 5º:** Los Organismos elevarán semestralmente a la Secretaría Ministerial de Planeamiento, Infraestructura y Servicio, informe sobre la aplicación de la metodología dispuesta en el artículo 2º y los elementos que a su criterio permitan corregir y/o perfeccionar la misma.-

**ARTÍCULO 6º:** Comunicar, publicar y archivar.

*BB*

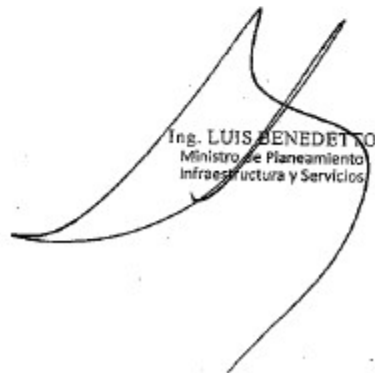
  
Ing. LUIS BENEDETTO  
Ministro de Planeamiento  
Infraestructura y Servicios

  
**ES FOTOCOPIA  
DEL ORIGINAL**  
Patricia Carvalho  
Jefe Departamento Despacho  
Subsecretaría de Administración  
Ministerio de Planeamiento  
Infraestructura y Servicios

### ANEXO I

El estudio de las ofertas se hará bajo las siguientes pautas y puntajes:

- a) Monto de la propuesta: puntaje de **1 a 40**;  
Para la determinación del puntaje previsto en este apartado, se seguirán las pautas que se establecen en el **apéndice**.-
- b) Equipo propuesto: puntaje de **1 a 10**;
- c) Plan de trabajo, plan de acopio y plan de inversiones: puntaje de **1 a 5**;
- d) Análisis de precios en relación a su claridad y ajuste a las condiciones establecidas por el pliego: puntaje de **1 a 20**.  
En este punto se deberán considerar -como mínimo- los siguientes aspectos: 1. Rendimientos; 2. Insumos utilizados; 3. Correspondencia del equipamiento incluido en el análisis de precios y el equipo propuesto para la obra; 4. Claridad de la exposición y composición de los análisis de precios; 5. Composición y correspondencia del Factor K; 6. Composición y detalle de los gastos generales; 7. Costo básico de la propuesta;
- e) Personal obrero, administrativo y profesional local en el plantel estable de la empresa: puntaje **1 a 5**.  
Se deberá considerar -como mínimo- en el análisis del Recurso Humano el personal mínimo necesario y estable en función de la obra en cuestión, la experiencia y antecedentes laborales declarados para dicho personal, la capacidad operativa de la empresa, los antecedentes del representante técnico y su estabilidad en la empresa;
- f) Relación laboral social y sus antecedentes (privativo de la Secretaría de Trabajo y Seguridad Social): puntaje de **1 a 5**;
- g) Informe sobre antecedentes empresarios (privativo de la Dirección General del Registro de Contratistas de Obras y Servicios y Variación de Costos): puntaje de **1 a 10**.  
Deberá solicitarlo la Comisión de Estudios de propuestas enviando solamente el listado de los oferentes, y el nombre, presupuesto oficial y plazo de la obra;

1257

- h) Otro que la comisión por unanimidad considere necesario, fundamentando su importancia como asimismo puntuación utilizada: **puntaje de 1 a 5.-**

A la suma de puntaje que cada oferente obtenga resultante de la aplicación del procedimiento señalado, se le adicionará el siguiente puntaje:

- a) Si la firma es provincial: 20% (veinte por ciento) sobre el punto a) "Monto de la Propuesta".  
Los elementos para considerar a una firma como local o provincial son:
- a. Si es persona humana, en qué delegación de la Administración Federal de Ingresos Públicos (AFIP) ha realizado su inscripción.
  - b. Si se trata de personas jurídicas, el lugar donde inscribió el Contrato Social y delegación de la AFIP donde se inscribió.

#### **APÉNDICE:**

Para la determinación del puntaje previsto en el apartado a) "Monto de la propuesta", atento su importancia y gravitación en el puntaje final, se realizará de acuerdo a la siguiente metodología:

1.- El Presupuesto Oficial deberá ser actualizado para el estudio al mes anterior a la fecha de licitación (mes base) y se denominará Presupuesto Oficial Actualizado (POA).

La actualización del Presupuesto Oficial deberá realizarse mediante el coeficiente de ajuste que surja de la utilización de la estructura de ponderación determinada por el organismo para la obra de análisis tomando como referencia los precios publicados por la Dirección General del Registro de Contratistas de Obras y Servicios y Variación de Costos. Es decir que se deberá calcular la variación de precios para el periodo en análisis de cada uno de los insumos que componen la estructura de ponderación, ponderados a través de la definición realizada por la estructura de ponderación de la obra y con ello actualizar el presupuesto oficial.



Para esta actualización el organismo podrá solicitar colaboración de la dependencia antes mencionada.

2.- Si existiesen propuestas que se encuentren entre el presupuesto oficial actualizado (POA) y el 5% por debajo del mismo, a la menor de ellas (Pmin) se le asignará 40 puntos. Al resto de las propuestas se les dará un puntaje proporcional a la diferencia con la propuesta de 40 puntos.

3.- Si no existiesen propuestas entre el Presupuesto Oficial Actualizado y el 5% por debajo del mismo, se le asignará 40 puntos al Presupuesto Oficial Actualizado y al resto de las propuestas se les dará un puntaje proporcional a la diferencia con el mismo.

4.- Se podrán considerar *riesgosas* y pasibles de ser desestimadas, las propuestas que se encuentren por debajo del 10% del Presupuesto Oficial Actualizado. En este caso la comisión deberá evaluar en igualdad de condiciones dicha propuesta y justificar a través de un estudio exhaustivo de los análisis de precios, plan de inversión, equipos, capacidad técnica y financiera de la empresa, etc., el motivo por el cual considera conveniente adjudicar la obra a la propuesta que se encuentre en tal situación.

5.- Se considerarán no convenientes en términos económicos y pasibles de ser desestimadas, las propuestas que se encuentren por encima del 20% del Presupuesto Oficial Actualizado. En este caso la Comisión deberá realizar consultas a las dependencias correspondientes a fin de determinar la capacidad presupuestaria y financiera de afrontar la obra en dichos casos. Esta consulta deberá realizarse en los casos que una de éstas propuestas sea la propuesta a sugerir por parte de la Comisión.

Paraná,

## CIRCULAR N° 1

**Obra:** “READECUACIÓN DE LA PLANTA DE TRATAMIENTO DE LOS EFLUENTES CLOACALES – NOGOYÁ – DPTO. NOGOYÁ”.-

**Localidad:** Nogoyá.-

**Departamento:** Nogoyá.-

Por la presente se aclara a los Sres. Oferentes que mediante **Resolución N° 1257/17 MPlyS** de fecha 14 de septiembre de 2017 que se anexa, se derogaron las Resoluciones N° 2229/88 MGJOySP; N° 647/92 MEOySP, N° 131/09 MGJEOySP y N° 242/09 MGJEOySP y se estableció una nueva metodología de puntaje para el accionar de las Comisiones de Estudio de Propuestas en las Licitaciones, por lo que en el Artículo 19° **-primer párrafo-** del Pliego General de Condiciones deberá leerse:

*“ARTICULO 19° - ADJUDICACIÓN: La adjudicación se hará a la oferta más conveniente de aquellas que se ajustaren a las bases y condiciones de la licitación. La Administración tendrá en cuenta la incidencia y análisis de todos los requisitos exigidos en la presentación; al momento de calificar las ofertas presentadas se seguirá la metodología prevista por el Decreto N° 4381/88 MGJOYSP y normas reglamentarias, **Resolución N° 1.257/17 MPlyS** y Ley Provincial N° 9353...”.-*

## CIRCULAR N° 2

**Obra: “READECUACION DE LA PLANTA DE TRATAMIENTO DE LOS EFLUENTES CLOACALES LOCALIDAD NOGOYA-NOGOYA”.-**

**Localidad: NOGOYA.-**

**Departamento: NOGOYA.-**

Por la presente se informa a los Sres Oferentes que previo al inicio de la Obra, deberán presentar el Plan de Gestión Ambiental (PGA) en un plazo de 30 días corridos a partir de la notificación fehaciente de la adjudicación, conforme al Decreto N° 4.977/09 GOB , Decreto N° 3.237/10 GOB y Resolución N° 038/10 S.M.A., Decreto N° 3498/16 GOB, y normas complementarias-

### PLAN DE GESTION AMBIENTAL

La Contratista deberá presentar el Plan de Gestión Ambiental (PGA) aprobado por la Secretaria de Ambiente de la Provincia para la etapa de construcción, previo al inicio de la obra.-

El Plan incluirá el conjunto de acciones dirigidas a conservar, mitigar y/o mejorar el ambiente afectado por la ejecución de las obras.-

Las medidas y acciones previstas resultantes del desarrollo del Plan de gestión Ambiental, deberá fundamentarse en aspectos preventivos, adoptados en el marco del Estudio de Impacto Ambiental, y del análisis de los riesgos propios del medio en que se desarrollara la obra, métodos constructivos, recursos humanos y materiales utilizados para la construcción. Las medidas y acciones que conformarán el Plan de Gestión Ambiental (PGA) deberán integrarse en un conjunto de Programas organizados en actividades singulares dentro de cada uno de ellos, pero a la vez planificados dentro de una red de actividades complementarias, relacionadas entre sí con el objeto de optimizar los objetivos de la obra, atenuar sus efectos negativos y evitar conflictos.-

Si bien el PGA deber ser elaborado para la etapa constructiva, las actividades deberán estar programadas para toda la vida útil de la obra, por lo que la Contratista deberá incorporar aquellos Programas requeridos para el buen manejo del sistema ambiental.-

Ante cualquier modificación que se realice al proyecto, o a la metodología propuesta para su ejecución, la Contratista deberá ajustar el PGA, que también deberá ser aprobado por la inspección.-

En cada uno de los programas del PGA, se deberán incluir las siguientes secciones, sin perjuicio de agregar aquellas que se consideren necesarias para la mejor interpretación de los mismos, a saber, objetivos, metodología, medidas a implementar, materiales e instrumental, cronograma de tareas, personal afectado y responsabilidades y resultados esperables.-

A continuación se sintetizarán algunos de los programas que, como mínimo, se deberán incluir en el PGA, debiendo complementarse con otros que surjan de los

Monitoreos u otros procedimientos de gestión que la Contratista considere importante incluir.-

Tendiente a asegurar la continuidad de la circulación de peatones y vehículos y el ordenamiento de la circulación de maquinarias, camiones y vehículos en general que se encuentren al servicio de la Contratista. Especial atención merecerán los desvíos de tránsito.-

Los trabajos se realizarán de modo de asegurar que las tareas no perturbarán el medio ambiente y el desenvolvimiento normal de las actividades de las zonas aledañas. Deberán adoptarse las medidas necesarias para evitar inconvenientes en la circulación vehicular.-

Con treinta (30) días de antelación a la realización de cada desvío de tránsito, la Contratista deberá haber desarrollado el detalle de la señalización a realizar y obteniendo la autorización escrita de la autoridad competente del lugar. No podrá materializarse desvío alguno que no cumpla con estos requisitos.-

La Contratista será la única responsable de los accidentes ocasionados por deficiencias en la disposición de los carteles indicadores, señales luminosas e iluminación, como así también de las medidas de protección. Una vez habilitada la obra, está obligada a retirar los pasos provisorios que hubiera construido.-

Deberá indicar todas las medidas de protección, conservación y uso de los recursos naturales:

**Suelo:** la ejecución de la obra implica un impacto sobre el suelo en el que se construirá y sus adyacentes debido al uso de equipos, al almacenamiento y

derrame de productos químicos, al depósito de basuras, a la remoción de tierras. Las medidas de mitigación para evitar o mitigar estos riesgos, tales como impermeabilización de superficies, construcción de taludes de contención para los depósitos de productos químicos, adecuada disposición de residuos, etc, deberán ser explicitadas en el PGA.-

**Agua:** diversas operaciones de la obra pueden contaminar el agua superficial y subterránea, deprimir las napas etc. Para preservar la calidad del agua del área se deberán adoptar en el PGA medidas mitigadoras tales como el control de aguas residuales, el monitoreo de la calidad y cantidad del agua consumida, la adecuada disposición de residuos sólidos y semisólidos, etc.-

**Aire:** una consecuencia esperable en todo proyecto de infraestructura es la contaminación física (causada por ruido y vibraciones) y química (por presencia de partículas, vapores, humos, etc) del aire.-

**Ruido:** el incremento del ruido por la actividad de la construcción se debe a factores tales como el movimiento de maquinarias, de tierra, de vehículos pesados, la presencia de operarios, la operación de sistemas de ventilación, etc. Para mitigar esta contaminación, en zonas cercanas a centros poblados o viviendas, deben tomarse, en el PGA, medidas tales como realizar una estricta programación del movimiento de camiones, carga y descarga, la eliminación de ruidos ajenos a la actividad, fijación de horarios de trabajos, etc.-

**Contaminación química:** el movimiento de materiales y tierra, la operación de plantas de hormigón, el funcionamiento de motores son operaciones que, entre otras, ocasionan incremento de partículas, de gases tales como el anhídrido carbónico, óxidos de azufre, de nitrógeno, etc. A fin de mitigar el impacto de esta contaminación deben preverse en el PGA medidas tales como control de emisiones de fuentes fijas y móviles, iluminar los sectores donde la contaminación dificulta la visibilidad, información pública, etc.-

**Fauna y flora:** se deberá realizar un análisis con respecto a la afectación de la flora y fauna, dentro del área de influencia de la obra. Asimismo deberá instruir al personal de obra sobre la prohibición de actividades de caza y pesca no autorizadas y de cuidado de la flora autóctona.-

Entre otros será de importancia el monitoreo de los siguientes ítems: calidad de agua; calidad del aire; ecosistema acuáticos y terrestres y estado de estructuras, descargas, conductos y celdas, etc.-

Deberá identificar toda obra de infraestructura y de servicios públicos factible de ser afectada como consecuencia de la construcción de las obras, comprendiendo las obras principales y complementarias, las actividades de transporte de insumos o de movimiento de equipos y maquinarias que pudieran generar deterioro en la infraestructura o limitación en la prestación del servicio.-

Deberá especificarse en detalle la disposición final de la totalidad de desechos y residuos producidos, tanto por las obras principales como las complementarias.-

Deberá diseñar un programa de contingencias comprendiendo planes particulares según los distintos riesgos, especialmente programas para lluvias e inundaciones, incendio, vuelcos y/o derrames, accidentes, vandalismo, etc.-

Los programas integrantes del PGA deberán ser debidamente aplicados en el marco de la operación del mismo a la totalidad de las tareas que integran el alcance de las obras.-

Desde el inicio de los trabajos hasta la conclusión de los mismos (Recepción Definitiva) la Contratista deberá operar y será único responsable de la correcta aplicación del Plan y responderá por los eventuales perjuicios que pudiera ocasionar su no cumplimiento. Los gastos inherentes que demande su cumplimiento se considerarán incluidos en los gastos generales de la obra.-

Todos los gastos que demanden el cumplimiento de las tareas descriptas no recibirán pago directo alguno. Se considerará que el costo que demanden todas las tareas descriptas, se encuentra prorrateado de los demás ítems que conforman la oferta.-

En caso de no presentación en el plazo previsto de las documentales referidas en la presente, la Autoridad de Aplicación podrá encomendar a consultores o firmas consultoras inscriptas en el Registro pertinente, su realización, en este caso la empresa adjudicataria deberá hacerse cargo de todos los gastos y costos que esto produzca, lo cual no dará derecho a reclamo alguno.-

Asimismo, se deja aclarado que el Estado Provincial no realizara ningún tipo de reconocimiento económico, ni de otra índole para con la empresa adjudicataria, si el inicio de obra se viera atrasado de acuerdo a los plazos pactados para el inicio de la misma, ni por el incumplimiento de los dispuesto por la presente Circular.-



## LICITACIÓN PÚBLICA N° .....

OBRA: “.....”.-

### CIRCULAR N° ..... -

Visto lo dispuesto por el **DECRETO N° .....** MGJEOYSP que autoriza el llamado a **LICITACIÓN PÚBLICA con plazos abreviados de difusión y publicidad por razones de urgencia** para la ejecución de la “**OBRA: “.....”-** con encuadre legal en la previsión del **Artículo 13° del Decreto N° 795/96, reglamentario de las Contrataciones del Estado – SE SUSTITUYE EL ARTÍCULO 8° DEL PLIEGO GENERAL DE CONDICIONES APROBADO POR DECRETO N° 27/06 GOB, en lo que se refiere a los plazos para la **ADQUISICIÓN DE PLIEGOS, CONSULTAS Y ACLARACIONES A LA DOCUMENTACIÓN, el que quedará redactado de la siguiente manera:****

**“ARTICULO 8° - ADQUISICIÓN – CONSULTAS Y ACLARACIONES A LA DOCUMENTACIÓN:** Todo interesado en concurrir a la licitación debe adquirir en el lugar indicado en el aviso, **hasta CINCO (5) días corridos antes de la fecha de apertura de las propuestas,** un ejemplar completo del legajo de licitación, el que será entregado por el precio que se fije en el Pliego Complementario de Condiciones, extendiéndose el recibo de forma a nombre del adquirente, con expresa constancia del domicilio y número telefónico.-

Las firmas que hubieran adquirido pliegos podrán solicitar las aclaraciones y efectuar las consultas que consideren necesarias durante la preparación de las propuestas, para una mejor interpretación de los documentos gráficos y escritos de la licitación.

Estas consultas deberán ser realizadas por escrito y presentadas en el domicilio legal del Organismo Comitente, hasta **TRES (3) días corridos anteriores de la fecha fijada para la apertura de la Licitación,** excluida esta última.

Las respuestas a las solicitudes de aclaraciones y las modificaciones que se inserten, serán dadas a conocer a todos los adquirentes de los pliegos hasta **DOS (2) días corridos anteriores de la fecha fijada para la apertura de la Licitación,** por entrega directa o por correo al domicilio que haya constituido cada oferente al retirar la documentación por medio de volantes numerados que pasarán a formar parte de los mismos.-

////

**LICITACIÓN PÚBLICA N° ....**

**OBRA:.....-**

**CIRCULAR N° ..... – (continuación – 2° fs.) -**

Asimismo de oficio el Comitente podrá emitir Circulares que aclaren o modifiquen aspectos no sustanciales del legajo Licitatorio, **hasta CINCO (5) días corridos antes de la fecha de apertura de las propuestas**, notificándolas al domicilio registrado.-

No obstante, la no recepción en la forma antedicha no dará derecho alguno, debiendo inexcusablemente los oferentes notificarse en el domicilio del Organismo Comitente **el segundo día corrido anterior a la fecha fijada para la apertura de la licitación**, dándose por conocidas y aceptadas las aclaraciones expedidas, aún cuando no se concurra a dicha recepción”.-

---

---

Paraná, 31 de enero de 2018.

## Licitación Pública N°02/18

**Obra: "READECUACION DE LA PLANTA DE TRATAMIENTO DE LOS EFLUENTES CLOACALES".**

**Localidad: NOGOYA**

**Dpto.: NOGOYA**

### CIRCULAR N° 3

#### **1.- ACLARACIONES EN EL PLIEGO COMPLEMENTARIO DE CONDICIONES:**

**ARTICULO 27°- ELEMENTOS A PROVEER POR LA CONTRATISTA:** El Contratista proveerá dentro de los diez (10) días de la firma del contrato de adjudicación, los siguientes elementos para la Inspección, los cuales, terminada la obra y/o cumplido el plazo de ejecución de la misma, serán devueltos a la contratista.-

Los elementos son, a saber:

##### **a) ELEMENTOS PARA LA INSPECCIÓN**

- Elementos para control de los trabajos:
  - UN (1) nivele automático universale tipo WILD-MAKZ o similar, con trípode y una mira telescópica de aluminio de lectura centimétrica, recta de cinco metros (5.00 m) .
  - UN (1) cinta métrica de cinco metros (5.00 m) metálica de una pulgada de ancho.
  - UN (1) cinta métrica de veinticinco metros (25.00 m) de P.V.C. con caja plástica.
  - UN (1) juego de fichas de once (11) unidades con el aro correspondiente.
  - Diez (10) jalones de un metro y medio (1.50 m) de longitud de caño de acero pintado en franja de veinticinco centímetros (25 cm) de color blancas y roja.-
  
- Un inmueble de no menos de 90m2, para uso exclusivo de la inspección, formado por un grupo sanitario completo, cocina amoblada y tres ambientes que serán destinados a oficina y laboratorio. Deberá proveer cocina a gas y heladera, el edificio deberá poseer instalación eléctrica embutida, piso, ventanas con vidrios, rejas o postigones y las puertas provistas de cerradura de alta seguridad cuando den al exterior. Este inmueble estará ubicado en las inmediaciones de la obra, sobre calle asfaltada o afirmada con todos los servicios-  
El inmueble deberá contener los siguientes elementos de oficina:
  - Tres (3) mesas de trabajo o escritorios de 1.70 x 0.80m con cajones con cerraduras.-
  - Nueve (9) sillas tapizadas.-
  - Útiles de escritorios y papelería, que serán detallados y solicitados por la Inspección.-
  - Dos (2) calculadoras científicas de mano.-
  - Dos (2) Ventiladores de pie y dos (2) estufas.-

- Dos (2) aire acondicionado frío calor en los ambientes que especifique la Inspección.-
- Dos (2) computadoras portátiles de última generación con estas características o superiores. Sistema operativo disponible: Windows 10 Pro 64. Familia de procesador: APU AMD A10 de séptima generación; APU AMD A9 de séptima generación; APU AMD A6 de séptima generación 2. Chipset: Chipset integrado con el procesador. Memoria máxima: 16 GB de SDRAM DDR4-2133. Ranuras de memoria: 2 SODIMM, Almacenamiento interno SATA de 1 TB. Caché Flash: 8 GB. Monitor: Pantalla HD antirreflejo con retroiluminación de Led de 15,6" en diagonal (1366 x 768) LED FHD antirreflejo con retroiluminación de Led de 15,6" en diagonal (1920 x 1080). Tecnologías inalámbricas: Combinación de Realtek 802.11b/g/n (1x1) y Bluetooth® 4.0; Combinación de WiFi 802.11 a/b/g/n/ac de doble banda inalámbrica-AC7265 Intel®(2x2) y Bluetooth® 4.2 (no vPro) 5,6. Comunicaciones: Realtek Ethernet (10/100/1000). Ranuras de expansión: 1 lector de medios digitales multiformato (Admite SD, SDHC y SDXC.). Puertos y Conectores: 2 USB 2.0; 1 USB 3.0; 1 puerto USB 3.0 Type-C™; 1 RJ-45; 1 VGA; 1 combinación de auriculares/micrófono; 1 fuente de alimentación de CA. Dispositivo de entrada: Teclado HP Premium, tamaño completo, resistente a derrames y con teclado numérico; Clickpad con gestos multitáctiles, toques incluidos en forma predeterminada, golpe con 3 dedos. Cámara web HD de 720p 7,8. Software disponible: Compre Office, Skype, HP Mobile Connect, HP ePrint Driver, módulo Absolute Persistence 9,10,11,12.. Gestión de la seguridad: Lector de huellas digitales HP; Ranura para candado de seguridad; TPM 1.2/2.0; Autenticación previa al arranque. Alimentación: Adaptador de CA inteligente de 45 W Iones de litio de 3 celdas y 48 Wh larga duración HP 14. Dimensiones: 15,04 x 10,35 x 0,96" (no táctil); 15,05 x 10,37 x 1,03" (táctil), 38,20 x 26,30 x 2,44 cm (no táctil); 38,22 x 26,35 x 2,61 cm (táctil). La computadora deberá tener su correspondiente mesa y conectada a Internet por WiFi.
- Todos los elementos y personal especializado necesarios para el control de los rellenos y compactación de suelos y los elementos para el control de materiales, elaboración, colados y resistencia futuras de hormigón. El Contratista en lugar de realizar estas provisiones podrá optar por contratar, por su cuenta y cargo, laboratorios privados y/u oficiales que deberán ser aprobados por la Inspección.
- Teléfonos celulares marca Samsung o similar calidad, tecnología 4G. uno (1) para el inspector, uno (1) para cada personal auxiliar de Inspección, uno (1) para el superior de Inspección y uno (1) para Dirección, habilitados para intercomunicarse entre ellos y a su vez comunicarse con sus superiores y con el Representante Técnico. Dos (2) de los equipos a entregar deben ser dual sim, liberados para ser utilizados por cualquier empresa prestadora, marca Samsung, Nokia o Motorola.
- Para uso exclusivo de la Inspección, Una unidad automotriz en perfecta condiciones de uso, modelo 2015 en adelante, tipo Pick - Up de 500 Kg. de carga útil mínima, con aire acondicionado y cúpula, con potencia mínima de 80 HP, debiendo estar en todo momento en perfecto estado de funcionamiento y ser reemplazada dentro de las ocho (8) horas de notificado, por otra de iguales características, para el caso de roturas y que por cualquier motivo quede fuera de funcionamiento. Serán conducidas por los inspectores, siendo a cargo de la

Contratista el combustible, lubricante, reparaciones, repuestos, seguros, patente y demás gastos necesarios para la misma.-

Todos los gastos de adquisición, mantenimiento y funcionamiento, serán por cuenta y cargo del Contratista y no recibirán pago directo alguno, debiendo ser incluidos dentro de los Gastos Generales.-

Se dejará aclarado que los elementos específicos para la obra, bienes muebles, inmuebles, elementos de oficinas se deberán entregar con detalle de todas las características lo más exacto posible.-

Respecto al Vehículo deberá dejarse aclarado que la Contratista deberá mantener la provisión de Combustible y demás insumos (mantenimiento, seguros, y gastos en general) que correspondan al vehículo, durante la ejecución de la obra.-

En los casos que los mismos no reúnan las condiciones exigidas la contratista deberá proceder a su cambio dentro del plazo de quince (15) días corridos a partir de las observaciones. Al hacer entrega de cada elemento, la Contratista deberá acompañar fotocopia de la factura del proveedor, garantía de fábrica, manual de uso, chequera de servicio si correspondiere y toda otra documentación de interés para cada elemento.-

Los gastos de transporte, transferencia, inscripciones en los Registros Nacionales, Provinciales y/o Municipales si correspondiere y todo otro que origine la provisión, serán por cuenta exclusiva del Contratista.-

Los elementos serán entregados en los Organismos indicados y en el detalle, pudiendo el Comitente suspender la emisión de los Certificados de Obras hasta tanto no que debidamente cumplimentadas las provisiones de todos los elementos especificados en el presente artículo o sus cambios si los hubiere.-

**Obra:**

**“READECUACIÓN DE LA PLANTA DE TRATAMIENTO  
DE LOS EFLUENTES CLOCALES”.**

**Localidad: NOGOYÁ**

**Departamento: NOGOYÁ**

**Servicio:**

**Cloacal**

**PLIEGO COMPLEMENTARIO DE  
CONDICIONES**

**OBRAS PÚBLICAS**  
**LICITACIÓN PÚBLICA**  
**PLIEGO COMPLEMENTARIO DE CONDICIONES**

**ÍNDICE**

- ARTICULO 1º - OBJETO DEL LLAMADO
- ARTICULO 2º - PRESUPUESTO OFICIAL
- ARTICULO 3º - LUGAR Y FECHA DE APERTURA DE LAS PROPUESTAS
- ARTICULO 4º - PRESENTACIÓN DE LA OFERTA
- ARTICULO 5º - PLAZO DE EJECUCIÓN
- ARTICULO 6º - PLAZO DE GARANTÍA
- ARTICULO 7º - CAPACIDAD DE CONTRATACIÓN
- ARTICULO 8º - CONDUCCIÓN DE LOS TRABAJOS REPRESENTANTE TÉCNICO
- ARTICULO 9º - RECOMENDACIONES
- ARTICULO 10º - PAGO DE APORTES DE LA LEY 4035
- ARTICULO 11º - MODALIDAD DEL SISTEMA DE CONTRATACIÓN
- ARTICULO 12º - PLAN DE TRABAJO Y CURVA DE INVERSIONES - PLANILLA TIPO
- ARTICULO 13º - NOMINA COMPLETA DE EQUIPOS A PRESENTAR POR LOS PROPONENTES
- ARTICULO 14º - CONTRATACIÓN DE SEGUROS
- ARTICULO 15º - ANÁLISIS DETALLADO DE LOS PRECIOS UNITARIOS COTIZADOS POR LOS PROPONENTES
- ARTICULO 16º - RECONOCIMIENTO DE GASTOS DIRECTOS IMPRODUCTIVOS
- ARTICULO 17º - DIVERGENCIAS DURANTE LA EJECUCIÓN DE LOS TRABAJOS PLAZO PARA PRESENTACIÓN DE RECLAMACIONES O SOLICITUDES
- ARTICULO 18º - TRABAJOS NOCTURNOS EN DÍAS FESTIVOS - AUTORIZACIÓN PARA TRABAJAR EN HORARIO EXTRAORDINARIO
- ARTICULO 19º - TERRENOS FISCALES OCUPADOS POR EL CONTRATISTA
- ARTICULO 20º - RÉGIMEN DE MULTAS
- ARTICULO 21º - PRESENTACIÓN DE PLANOS CONFORME A OBRA EJECUTADA
- ARTICULO 22º - COLOCACIÓN DE LETRERO EN OBRA
- ARTICULO 23º - ACLARACIONES SOBRE EL PROYECTO
- ARTICULO 24º - AMPLIACIÓN DEL PLAZO DE EJECUCIÓN POR CAUSAS DE LLUVIAS
- ARTICULO 25º - MEJORA PORCENTUAL DE LA PROPUESTA
- ARTICULO 26º - REPLANTEO E INICIACIÓN DE LAS OBRAS
- ARTICULO 27º - ELEMENTOS A PROVEER POR LA CONTRATISTA
- ARTICULO 28º - GASTOS DE INSPECCIÓN
- ARTICULO 29º - COMPENSACIÓN FINANCIERA
- ARTICULO 30º - SEGUROS POR ACCIDENTE DE TRABAJO Y DE RESP. CIVIL
- ARTICULO 31º - VARIANTES
- ARTICULO 32º - ANTICIPO
- ARTICULO 33º - ACOPIO
- ARTICULO 34º - REDETERMINACION DE PRECIOS: ESTRUCTURA DE PONDERACION

**OBRAS PÚBLICAS**  
**LICITACIÓN PÚBLICA**  
**PLIEGO COMPLEMENTARIO DE CONDICIONES**

**ARTICULO 1º - OBJETO DEL LLAMADO:** El objeto del presente llamado es la Contratación de la ejecución de los trabajos correspondientes a la Obra: “**READECUACIÓN DE LA PLANTA DE TRATAMIENTO DE LOS EFLUENTES CLOCALES – NOGOYÁ – DPTO. NOGOYÁ**”.

**ARTICULO 2º - PRESUPUESTO OFICIAL:** El Presupuesto Oficial de la Obra, objeto del presente llamado, asciende a la suma de **PESOS: SEIS MILLONES SETECIENTOS OCHENTA Y SEIS MIL QUINIENTOS VEINTICINCO CON 67/100 (\$6.786.525,67) - A VALORES DE MARZO DE 2.018**, de acuerdo a las planillas de rubros que forman parte de la documentación, **siendo el Valor del Pliego de PESOS CIEN (\$ 100,00).**-

**ARTICULO 3º- LUGAR Y FECHA DE APERTURA DE LAS PROPUESTAS:** El Acto de Apertura de las Propuestas se llevará a cabo en **el Ministerio de Planeamiento, Infraestructura y Servicios - Casa de Gobierno – F. De la Puente 220 – Piso 1 – Dpto. 85 - Paraná, el día 11 de Junio de 2018, a las 11: 00 horas.-**

**ARTICULO 4º - PRESENTACIÓN DE LA OFERTA:** La Oferta deberá presentarse hasta el día y hora del Acto de Apertura en **el Ministerio de Planeamiento, Infraestructura y Servicios - Casa de Gobierno – F. De la Puente 220 – Piso 1 – Dpto. 85 - Paraná, el día 11 de Junio de 2018, a las 11:00 horas.-**

**Las ofertas se tomarán con precios vigentes al mes anterior al de apertura de la Licitación.**

**ARTICULO 5º- PLAZO DE EJECUCIÓN:** El plazo de ejecución de las obras se fijó en **CIENTOCINCUENTA (150) días corridos**, contados a partir de la firma del Acta de iniciación de los trabajos.

**ARTÍCULO 6º - PLAZO DE GARANTÍA:** Se ha fijado un plazo de garantía de **TRESCIENTOS SESENTA Y CINCO (365) días corridos** a partir de la Recepción Provisional de las Obras. Durante ese lapso la conservación será por exclusiva cuenta del Contratista.

**ARTICULO 7º - CAPACIDAD DE CONTRATACIÓN:** La capacidad de contratación anual, otorgada por la Dirección General del Registro Provincial de Contratistas de Obras y Servicios y Variaciones de Costos de Entre Ríos, necesaria para la presente Obra no deberá ser inferior a la suma de **PESOS DIECISEIS MILLONES QUINIENTOS TRECE MIL OCHOCIENTOS SETENTA Y NUEVE CON 13/100.(\$16.513.879,13).**

**ARTICULO 8º - CONDUCCIÓN DE LOS TRABAJOS REPRESENTANTE TÉCNICO:** Para asumir la conducción de los trabajos previstos para la Obra, el Contratista o su Representante Técnico deberá poseer título habilitante, expedido o revalidado por Universidades Nacionales, Escuelas Industriales o Técnicas Industriales y estar debidamente inscripto en el Colegio de Profesionales de Ingeniería de Entre Ríos, con certificado de matriculación al día, lo cual deberá acreditarlo en su propuesta.

**ARTÍCULO 9º - RECOMENDACIONES:**

1.- Especialmente se solicita a los señores proponentes respetar el ordenamiento detallado en el artículo correspondiente del Pliego General de Condiciones, respecto a la carpeta de documentación - Sobre Nº 1 - tanto en el original como en las copias.-

2.- El Profesional que firma la propuesta como Director Técnico de la Empresa debe ser el mismo que figure con ese cargo en la Dirección General del Registro Provincial de Contratistas de Obras y Servicios y Variaciones de Costos de Entre Ríos. Dicho Profesional podrá desempeñar esas funciones en una sola Empresa. El Representante Técnico



propuesto por el Contratista para la obra podrá firmar la documentación en forma conjunta con el Director Técnico de la Empresa.

**3.-** El proponente que en el período de estudio de las ofertas no dieran cumplimiento al suministro de los datos que le sean solicitados por la Administración dentro de los plazos que esta le fije, se considerará que retira su oferta, y de

acuerdo con lo especificado en el Artículo 20° de la Ley de Obras Públicas N°6351, perderá el depósito de garantía en beneficio de aquella.

**4.-** Los proponentes deberán extremar las medidas a fin de evitar errores numéricos en las operaciones o en su volcado en planilla, que al ser detectados por la Comisión de Estudio de Propuestas, modifican el precio final de la oferta. También debe tenerse en cuenta la claridad con que se detallarán los análisis de precios tal cual lo indican los Pliegos de Condiciones.

Destacase también que la presentación que se realiza, esta reflejando en cierto modo, la seriedad con que se ha estudiado la obra a cotizar y el grado de organización técnica-administrativa de la Empresa y por lo tanto pueden servir, estos elementos de juicio, para la selección del futuro adjudicatario.

**ARTICULO 10° - PAGO DE APORTES DE LA LEY 4035:** La Empresa que haya trabajado en la Provincia de Entre Ríos en los últimos dos (2) semestres deberá presentar junto con la propuesta una fotocopia del pago de los aportes de la Ley 4035 del último semestre anterior al correspondiente de la Licitación.

**ARTÍCULO 11° - MODALIDAD DEL SISTEMA DE CONTRATACIÓN:** La contratación de las obras se realizará por el sistema de unidad de medida.-

**ARTICULO 12° - PLAN DE TRABAJO Y CURVA DE INVERSIONES - PLANILLA TIPO:** El oferente deberá presentar con su propuesta, un plan de trabajo y una curva de inversiones de acuerdo con el desarrollo de la obra que ofrece realizar. La confección del mismo responderá a los lineamientos del modelo adjunto.-

**ARTICULO 13° - NOMINA COMPLETA DE EQUIPOS A PRESENTAR POR LOS PROPONENTES:** Los proponentes deberán presentar junto con la oferta la nómina completa de los equipos que se emplearán para llevar a cabo la obra. A tal efecto deberán llenar debidamente la "Planilla de Equipos" cuyo modelo se adjunta.

La Planilla de Equipos consta de las siguientes columnas:

**COLUMNA 1 - N° DE ORDEN INTERIOR:**

Para llenar esta columna, las empresas previamente deberán codificar o numerar sus equipos, lo cual facilitará su identificación para la inspección o durante el desarrollo de la obra.

**COLUMNA 2 - DESIGNACIÓN:**

Se refiere a la denominación del equipo o maquinaria, Ejemplo: Retroexcavadora y equipos complementarios, etc.

**COLUMNA 3 - MARCA:**

Se refiere al nombre de la fábrica o al nombre con que dicha fábrica denomina a la máquina ofrecida.

**COLUMNA 4 - MODELO:**

Indicar modelo de la máquina ofrecida por la fábrica antes mencionada.

**COLUMNA 5 - POTENCIA O CAPACIDAD:**

Se deberá expresar en las unidades que indique el trabajo de la máquina en su capacidad operativa (HP, m3, t, m3/h, T/H, etc).

**COLUMNA 6 - N° DE HORAS DE TRABAJO:**

Se indicará el total de horas útiles trabajadas por la máquina al momento de la oferta.

**COLUMNA 7 - ESTADO:**

Esta columna queda reservada para el Comitente, que deberá indicar los resultados de las inspecciones que realice a los equipos.

**COLUMNA 8 - UBICACIÓN ACTUAL:**

El Contratista deberá indicar en el momento de la Licitación, donde se encuentra ubicado el equipo ofrecido para poder realizar su Inspección: Obra, taller de reparación, depósito, etc.. Asimismo indicar cuales prevé disponer por alquiler o compra.

**COLUMNA 9 - FECHA PROBABLE DE DISPONIBILIDAD:**

El Contratista deberá indicar en qué fecha la máquina ofrecida queda en condiciones de ingresar a la obra.

**ARTÍCULO 14° - CONTRATACIÓN DE SEGUROS:**

**I** - Las Empresas Contratistas deberán indefectiblemente contratar con el Instituto Autárquico Provincial del Seguro de Entre Ríos los seguros de caución que constituyan por el cumplimiento de sus obligaciones, como por ejemplo: Garantía de Oferta, Garantía de cumplimiento de Contrato, Anticipo Financiero, Sustitución de Fondo de Reparación.-

**II** - Las Empresas contratistas deberán contratar seguros de accidentes de trabajo contempladas en la Ley 24.557 sobre riesgos del trabajo, cuyo marco conceptual abarca las siguientes contingencias sociales: accidente de trabajo, enfermedad profesional, accidente "in itinere", asistencia médica y farmacéutica, incapacidades, invalidez, muerte, desempleo – reinsertión; seguro de responsabilidad civil como así también cualquier otro que fuera exigido expresamente por la Repartición.

**III** - El incumplimiento de dicha obligación o la mora en el pago de la prima que correspondieran a los seguros contratados, impedirá el perfeccionamiento de órdenes de pago por certificados de obras aprobadas.

Será condición ineludible para proceder al replanteo de la obra, la acreditación por parte del Contratista del cumplimiento de las obligaciones precedentes.

**IV** - Al procederse a la recepción definitiva de las obras, el Contratista deberá acreditar el pago total correspondiente a los seguros contratados como requisito previo a la devolución de las garantías que se hubieran constituido con el cumplimiento de sus obligaciones.

**V** - El presente artículo tiene prevalencia y anula cualquier disposición en contrario contenida en este Pliego.

**ARTICULO 15° - ANÁLISIS DETALLADO DE LOS PRECIOS UNITARIOS COTIZADOS POR LOS PROPONENTES:**

En el acto de la licitación, los proponentes deberán acompañar sus propuestas con los análisis de precios de cada uno de los ítems que integran la oferta, con excepción de aquellos cuyo monto no supere el dos por ciento (2%) del monto total de la misma, y sin sobrepasar en conjunto el cinco por ciento (5%) de dicho total; lo que incluirán en el Sobre N° 2.

La eventual inadecuación de los datos contenidos en los análisis de precios, elaborados según lo que se establece a continuación, con respecto a las cantidades o proporciones de mano de obra, equipos, etc., que demanda la ejecución

de los trabajos conforme a las especificaciones del proyecto, no justificarán modificación alguna en los precios unitarios del contrato.

El incumplimiento de establecido en el presente artículo faculta a la ADMINISTRACION para disponer el rechazo de la propuesta.

Los análisis de precios deberán ser confeccionados respondiendo a las NORMAS MODELO que se anexan en el presente legajo.

**MODELO**

- I) - Encabezamiento donde se detalle: Título y tipo de Obra, Jornales básicos, Mejoras Sociales, etc.
- II) - Análisis correspondiente a cada uno de los trabajos y Materiales que componen la Obra.

**A) - MATERIALES COMERCIALES**

Tipo de Material.....

\*Costo sobre camión o vagón en: (Origen)= \_\_\_\_\_ \$/u

\*Transporte con Ferrocarril:

(Detallar).....= \_\_\_\_\_ \$/u

\*Transporte con camión:

.....Km x .....\$/Km. = \_\_\_\_\_ \$/u

\*Incidencia por cruce en balsa, túnel, etc.

= \_\_\_\_\_ \$/u

\*Incidencia por Manipuleo y Acopio

= \_\_\_\_\_ \$/u

-----  
 \_\_\_\_\_ \$/u

\*Pérdidas .....%

\_\_\_\_\_ \$/u

-----  
 ----- \$/u

=====

ADOPTADO.....\$/u

=====

**B) - ITEM TIPO DE HORMIGONES**

**1)– Materiales**

El precio de los Materiales será analizado por separado de acuerdo a lo indicado en A).

Cemento.....t/m3x.....\$/t = \_\_\_\_\_ \$/m3  
 Agregado fino.....m3/m3x.....\$/m3= \_\_\_\_\_ \$/m3  
 Agregado grueso.....m3/m3x.....\$/m3= \_\_\_\_\_ \$/m3  
 Agua.....m3/m3x.....\$/m3= \_\_\_\_\_ \$/m3  
 Madera.....m3/m3x.....\$/m3= \_\_\_\_\_ \$/m3  
 Clavos y Alambres.....Kg/m3x.....\$/Kg= \_\_\_\_\_ \$/m3

Otros..... x.....\$/ = \_\_\_\_\_\$/m3

-----\$/m3

**2) - Mano de Obra**

Elaboración, Hormigonado, etc.

Oficial.....h/m3x.....\$/h = \_\_\_\_\_\$/m3

Peón.....h/m3x.....\$/h = \_\_\_\_\_\$/m3

Encofrado, Desencofrado, etc.

Oficial.....h/m3x.....\$/h = -----\$/m3

Peón.....h/m3x.....\$/h = -----\$/m3

-----\$/m3

Vigilancia.....% = -----\$/m3

Incidencia por Equipo, Combustibles y

Herramientas menores = -----\$/m3

-----\$/m3

1) + 2) = .....\$/m3+.....\$/m3= --X--\$/m3

G. Generales y Otros G. indirectos...% \$ S/X= -----/m3

--P--\$/m3

Beneficios 10 % S/P..... -----\$/m3

Q \$/m3

I.V.A.....% S/Q.....            \$/m3

COSTO DEL ITEM: \_\_\_\_\_\$/m3

ADOPTADO.....\$/m3

**C) - ITEM TIPO: MOVIMIENTO DE SUELO**

**- Equipo -**

\_\_\_\_\_ Z \_\_\_\_\_ HP \_\_\_\_\_ Y \_\_\_\_\_ \$

Rendimiento

Amortización e Intereses

$$\frac{-Y--\$x8h/d}{10.000 h} + \frac{----- \$x0,..../ax8h/d}{2x 2.000 h/a} = ----- \$/d$$

Reparaciones y Repuestos

Combustibles

gasoil: 0,....l/HP. h x Z HP x8h/d x...\$/l = -----\$/d

Nafta : 0,....l/HP. h x Z HP x8h/d x...\$/l = -----\$/d

Lubricantes

**- Mano de Obra -**

Oficiales:.....x .....\$/d = -----\$/d  
 Peones:.....x .....\$/d = -----\$/d  
 -----\$/d  
 Vigilancia:....% -----  
 -----\$/d

**COSTO DIARIO-----\$/d**

Costo por m3=..... \$/d =  
 .....m3/d = --X--\$/m3

G. Generales y Otros G. indirectos.....% \$ S/X= -----\$/m3  
 --P--\$/m3

Beneficios 10 % S/P..... -----\$/m3  
 --Q--\$/m3

I.V.A.....% S/Q..... -----\$/m3

**COSTO DEL ITEM -----\$/m3**

ADOPTADO..... \$/m3

Los gastos generales se deberán discriminar según el siguiente detalle:

**GASTOS GENERALES**

**1)DIRECTOS**

**1.1)QUE DEPENDEN DEL PLAZO DE OBRA**

**Costo/mes**

**a) Dirección, Conducción Y Administración De Obra**

Jefe de Obra

Capataces

Etc.

**b) Servicios**

Teléfono

Energía Eléctrica

**c) Gastos operativos**

Medicamentos

Elementos de Limpieza

Etc.

d) <b>Movilidad y Estadía</b>		
Peaje		
Pasajes		
Etc.		
e) <b>Costo de Móviles asignado a las Obras</b>		
Camioneta		
Automóvil		
Etc.		
f) <b>Personal</b>		
Seguridad		
Comida		
Etc.		
g) <b>Alquiler Mensual de equipos</b>		
h) <b>Otros</b>		
<b>Sub Total</b>	(1)	_____

**Numero de Meses** (2)

**Total (1) x (2)** (3)

1.2) QUE NO DEPENDEN DEL PLAZO DE OBRA	P. Unitario	Cant	% Amor	Sub total
	(4)	(5)	(6)	(4)x(5)x(6)/100
a) <b>Infraestructura</b>				
Letrero de Obra				
Galpones				
Casilla para oficina				
Etc.				
b) <b>Equipos</b>				
Laboratorio				
Topografía				
Etc.				
c) <b>Herramientas</b>				
Carretilla				
Palas				
Etc				

			(7)
<b>d) Otros Total</b>			
<b>2) NO AMORTIZABLES</b>			
	P. Unitario (8)	Cantidad (9)	Subtotal (10)
<b>a) Infraestructura no reutilizables</b>			
Esteras			
Vajilla / mobiliario de Cocina			
Etc.			
<b>b) Movilidad y Estadía</b>			
Limpieza de Terreno y Preparación de Obrador			
Desmontaje de Obrador			
Etc.			
<b>c) Fletes</b>			
Fletes equipo de Montaje			
Flete Equipo Pesado			
Etc.			
<b>d) Estudios y Ensayos</b>			
Topografía y Agrimensura			
Ensayo de Suelo			
Ensayo de Hormigones			
Etc.			
<b>e) Asesoramiento</b>			
Legal y Escribanía			
Impositivo Económico			
Técnico			
Seguridad Industrial e Higiene			
Etc.			
<b>f) Sellados, Seguros, Multas, Derecho y Garantías</b>			
Sellado Contrato de Obra			
Seguro Accidentes de Trabajo			
Derechos Municipales			
Póliza caución para garantía de Ejecución			
Etc.			
<b>g) Otros</b>			

**Total** (11)

**3) PROVISIÓN A LA INSPECCION / ADMINISTRACION**

	<b>P. Unitario</b>	<b>Cantidad</b>	<b>Subtotal</b>
	<b>(12)</b>	<b>(13)</b>	<b>(14)=(12)x(13)</b>
<b>a) Equipamiento de Oficina</b>			
Escritorio			
Computadora			
Etc.			
<b>b) Movilidad</b>			
Camioneta			
Automóvil			
Etc.			
<b>c) Otros</b>			
<b>Total</b>			<b>(15)</b>

**Gasto Total (%)= ((3)+(7)+(11)+(15))/Costo total de la obra (sin CR)**

**ARTICULO 16° - RECONOCIMIENTO DE GASTOS DIRECTOS IMPRODUCTIVOS -**

1°) Las erogaciones que resulten improductivas debida a paralizaciones totales o parciales o por la reducción del ritmo de ejecución de la Obra por hechos imputables a la Administración, contempladas por el Art. 42° de la Ley de Obras Públicas N° 6351 y Decreto N° 958/79 - S.O.y S.P., se reconocerán de acuerdo al régimen que a continuación se establece.

En todos los casos las reclamaciones deberán formularse por escrito y dentro del plazo de Diez (10) días hábiles administrativos de producido el hecho o evento perjudicial.

No se reconocerán aquellas erogaciones y/o perjuicios ocasionados por culpa del Contratista, falta de medios o errores en las operaciones que le sean imputables.

Los daños, pérdidas y averías originados en casos fortuitos o de fuerza mayor, a que se refieren el Artículo 32° y el segundo párrafo del Artículo 39° de la Ley N° 6351 se indemnizarán como se especifica en el apartado 4° del presente Artículo.

2°) Cuando los daños, pérdidas y averías reclamados consisten en las mayores erogaciones en que haya debido incurrir el Contratista por paralizaciones o disminuciones del ritmo de las obras encuadradas en el Artículo 42° de la Ley N° 6351, el monto del resarcimiento será fijado de acuerdo a la siguiente fórmula:



$$I = k1 * k2 * G * (M - M1)$$

Donde:

I = Indemnización básica.

k1 = Relación entre los valores del jornal obrero ayudante durante el período de perturbación y a la fecha de la Licitación.

k2 = Coeficiente de acuerdo a la duración del período de perturbación, conforme a las siguientes escalas.

Para obras que requieran equipos de poca importancia o no requieran (Obras de Arquitectura, Energía, Telecomunicaciones, Obras Sanitarias, Obras de Arte, Alumbrado, etc.)

Hasta 1 mes	0,50
Entre 1 mes y 3 meses	1,00
Entre 3 y 6 meses	0,87
Entre 6 y 9 meses	0,74
<b>Entre 9 y 12 meses</b>	<b>0,68</b>
Mayor de 12 meses	0,50

Para obras que requieran equipos importantes (Pavimentos, bases, terraplenes, grandes puentes)

Hasta 1 mes	0,81
<b>Entre 1 mes y 3 meses</b>	<b>1,00</b>
Entre 3 y 6 meses	0,90
<b>Entre 6 y 9 meses</b>	<b>0,87</b>
Entre 9 y 12 meses	0,85
Mayor de 12 meses	0,83

G= Coeficiente de incidencia de los gastos indemnizables cuyo valor sigue a continuación.

A los efectos de determinar el valor de G que corresponda aplicar, según el monto del contrato, se dividirá el mismo por el importe del jornal básico del obrero – ayudante del gremio de la construcción vigente a la fecha de la licitación.

G (%)

Tipo de Obra	Monto del contrato en jornales		
	Hasta 30.000	más de 30.000 hasta 500.000	más de 500.000
<b>*Que requiere equipo de escasa importancia o ninguna.</b>	6,5	6	5
<b>*Que requiere equipos importantes:</b>			
-Obras básicas viales o hidráulicas	13,5	13	12
-Bases para pavimentos y pavimentos	9,0	8,5	7,5

M:

**Caso a** - Cuando exista plan de inversiones cubriendo el lapso de perturbación.

Estará determinado por el importe previsto a ejecutar en el período de perturbación, según plan de inversiones presentado por el oferente.

**Caso b-** Si el período de perturbación sobrepasa al abarcado por el plan de inversiones o bien si este último no existe.

Estará determinado por el importe que resulte de la siguiente proporción lineal:

$$\frac{ML}{P}$$

Siendo:

M = Monto del contrato.

L = Período de perturbación (desde el comienzo hasta la terminación de la causa)

P = Plazo original de obra.

M1= Monto de obra que debe ejecutarse de acuerdo al plan de inversiones actualizado según la prórroga acordada.

El reajuste se efectuará una vez terminada la causa de perturbación. En tal oportunidad se deberá proceder a actualizar el plan de inversiones, acorde con la prórroga concedida.

La indemnización básica constituirá el monto de reconocimiento por paralización o disminución del ritmo que no motiven ampliación de plazo mayor del 100% del original pactado. Pasado ese lapso se reconocerá solamente el 80% de esos importes hasta prórrogas acumuladas que no superen dos veces el plazo original del contrato.

Para obras con plazo original de contrato menor de un año, se la considerará para tal fin como de un año.

Para el caso de las obras que no han tenido principios de ejecución las indemnizaciones se reducirán al 30% de lo que correspondería de acuerdo con lo arriba indicado.

Se entenderá por obras que no han tenido principio de ejecución aquellas en que desde el replanteo hasta el comienzo del período de perturbación no se hubiese alcanzado a realizar trabajos por valor igual o mayor al 5% de la inversión contemplada por el plan de obras para el mismo lapso. No se tomarán en cuenta las sumas que representan el acopio de materiales.

Para las obras que requieran equipos de importancia significativa, en los casos que durante el período de perturbación no estuviese en obra la totalidad del equipo denunciado por el Contratista en su propuesta y aceptado por la Repartición contratante, o estándolo sea retirado total o parcialmente, el valor básico de G sufrirá una disminución dada por el producto de 0,07 por la relación del costo del equipo faltante en obra durante el período de perturbación y el del equipo denunciado, ambos calculados para la fecha en que se produzca la perturbación sobre la base de los precios de plaza para máquinas nuevas.

**3º)** Será aplicado el valor de G de la escala que corresponda al tipo de obra que predomina en el plan de obras aprobado, durante el período de perturbación.

**4º)** Cuando los daños y perjuicios reclamados consisten en la pérdida total o parcial de la obra realizada o de los materiales o elementos en ella acopiados o en ella utilizados, el resarcimiento se practicará por valuación directa de los

mismos, de acuerdo en lo posible a los precios del contrato ó de los análisis de precios agregados a la propuesta ó consecuencia inmediata de la misma.

Recibida la reclamación del Contratista, la Inspección tras constatar el hecho y labrar acta respecto de los perjuicios y daños observados, se fijará el término dentro del cual el reclamante debe detallar e inventariar los daños sufridos y estimar su monto. De no hacerlo así en el plazo fijado, perderá el derecho a toda compensación.

5º) En ningún caso se indemnizará el lucro cesante, ni se pagarán beneficios sobre el importe de las inversiones o gastos hechos por el Contratista y que deban reintegrarse al mismo en virtud de los resarcimientos previstos en el presente régimen.

**ARTICULO 17º - DIVERGENCIAS DURANTE LA EJECUCION DE LOS TRABAJOS - PLAZO PARA LA PRESENTACION DE RECLAMACIONES O SOLICITUDES:** En caso de divergencias entre la Inspección y el Contratista, éste podrá reclamar ante la Repartición. En ningún caso el Contratista podrá suspender los trabajos, ni aún parcialmente, fundado en divergencias con la Inspección.

Las reclamaciones o pedidos del Contratista para cuyas presentaciones no se establezcan expresamente plazos en otras partes de este pliego o en la Ley de Obras Públicas y su Reglamentación, deberán ser presentadas dentro de los cinco (5) días corridos de producido el hecho que las motiven, debiendo luego justificar el detalle y monto de aquellas, dentro del plazo de treinta (30) días corridos computados a partir del vencimiento del primer término. Vencidos dichos plazos o algunos de ellos, el Contratista perderá el derecho a formular el reclamo.

**ARTICULO 18º -TRABAJOS NOCTURNOS EN DÍAS FESTIVOS - AUTORIZACIÓN PARA TRABAJAR EN HORARIO EXTRAORDINARIO:** Se prohíbe en obra el trabajo nocturno. Queda igualmente prohibido trabajar los días de descanso obligatorio sin discriminación de horas y los días sábados después de la hora trece (13).

Cuando mediaren causas de **urgencias justificadas**, la Repartición, **a pedido del Contratista**, podrá autorizar a trabajar los días y horas cuya prohibición establece el párrafo anterior, de acuerdo a las siguientes normas:

1.- Debe mediar pedido por escrito previo y fundamentado del Contratista, con detalle del programa de tareas a ejecutar.

2.- Debe presentar consentimiento de las autoridades laborales.

3.- Debe recabar resolución escrita de la Administración en cada caso, la que ha de contener:

- \* Consideración de las razones que la justifican.
- \* Constancia de haber tenido a la vista el consentimiento de las autoridades laborales. Tiempo por el cual se extiende la autorización.
- \* Cargo que se efectuará al Contratista.
- \* Advertencia al Contratista de que la falta de un debido aprovechamiento de su parte de las horas de trabajo extraordinario, a juicio de la Repartición, dará lugar en cualquier momento a la caducidad de la autorización que se concede.

Al finalizar el plazo por el cual se prestó autorización, debe renovarse el pedido y volverse a ponderar las conveniencias de prorrogar la autorización en iguales condiciones, conforme a la eficiencia que haya demostrado el Contratista hasta ese momento, la Jefatura autorizante, por su parte, dispondrá que el Inspector de la Obra destaque al personal

estrictamente indispensable y controle efectivamente el trabajo realizado, responsabilizándolo por ello. Debe notificarse tanto el personal como al Contratista.

Se considerarán horas extras:

- De lunes a viernes: las que excedan de una jornada de ocho (8) horas.
- Días sábados: las que exceden de cuatro (4) horas por la mañana.
- Domingos y feriados: la totalidad.

Serán por cuenta del Contratista las retribuciones por horas extras que las disposiciones vigentes establecen para el personal a sus órdenes.

**Pago de horas extras al personal de inspección:** Por otra parte, serán también por cuenta del Contratista las retribuciones o indemnizaciones por horas extraordinarias para el personal de Inspección, computándose como tales las que excedan el horario de la Administración Pública, considerándose para ello la carga horaria semanal del agente según su categoría y se calcularán en base al cociente que resulte de dividir la retribución total y permanente mensual que perciba por Veinte (20) días y por el número de horas que tenga asignada la jornada normal de labor.

No procederá al pago por servicios extraordinarios en los casos de fracciones inferiores a una (1) hora, las que, en cambio podrán acumularse mensualmente para completar ese lapso.

**Bonificación por Horas Extras:**

La retribución por hora establecida, se bonificará con los porcentajes que se indican a continuación cuando la tarea se realice:

De lunes a viernes:

-Hasta las 22,00 horas:.....con 50%.

-Entre las 22,00 y las 06,00 horas:.....con 100%.

SABADOS-DOMINGOS-FERIADOS NO LABORABLES:.....con 100%.

Pago por horas extras en caso de Tareas en horas Extraordinarias ordenadas por la Repartición: Cuando se trabajen horas extraordinarias por orden expresa de la Repartición, serán por cuenta de ésta todas las retribuciones por servicios extraordinarios del personal auxiliar de Inspección.

**ARTICULO 19° - TERRENOS FISCALES OCUPADOS POR EL CONTRATISTA:** Serán por cuenta exclusiva del Contratista el pago de los derechos de arrendamientos u ocupaciones que corresponda satisfacer cuando el mismo ocupe terrenos fiscales, ya sean nacionales, provinciales o municipales o en zonas portuarias o ferroviarias, destinados a la instalación de depósitos para sus elementos de trabajo, materiales u otros fines correspondientes a la obra.

**ARTICULO 20°- RÉGIMEN DE MULTAS:**

**I.- Mora en la ejecución de los trabajos:**

a) Cuando la mora fuere sobre el plazo de terminación, el Contratista abonará en concepto de multa, los porcentajes que a continuación se detallan, tomados sobre el monto de obra no ejecutada, adicionándose los gastos de Inspección.

La liquidación se hará en forma mensual y acumulativa, a saber:

		Porcentaje de atraso respecto al plazo contractual % de multa	
0	a	5% .....	1%
6	a	10%.....	3%
11	a	15%.....	6%
16	a	20%.....	8%
21	a	25%.....	10%

Estas multas tendrán siempre carácter definitivo y darán motivo en caso de alcanzarse al tope del 10% del monto contractual a la rescisión del Contrato, conforme se prevé en los Artículo 31 y 73 Inc. f) de la Ley 6351.

**b)** Por otra parte, cuando el monto total de certificación no alcance el ochenta y cinco por ciento (85%) de las previsiones del Plan de Trabajos e Inversiones aprobado, para la fecha de certificación, el Contratista abonará en concepto de multa a partir del primer certificado subsiguiente a aquel que causa el déficit de ejecución, los importes que se indican:

\* Durante las dos (2) primeras semanas, por cada semana el diez por mil (10 o/oo) del monto contractual correspondiente al déficit que acuse la certificación en que se aplique la multa, respecto al plan de trabajos aprobado.

\* Durante las semanas subsiguientes se aplicará el veinte por mil (20 o/oo) del mismo valor.

Estas penalidades por incumplimiento del Plan de Trabajos e Inversiones tendrán carácter provisorio.

Su monto total será reintegrado al Contratista con el primer certificado en el cual el monto acumulado de obra ejecutada iguale o supere las sumas previstas por el Plan de Trabajo e Inversiones. En el caso en que las obras no se encuentren totalmente terminadas dentro del plazo aprobado para su ejecución total, las penalidades que a esa fecha se hubieran aplicado adquirirán carácter definitivo y se adicionarán a las que corresponda aplicar por vencimiento de plazos y gastos de Inspección.

En los casos que corresponda devolución de multas, dicha devolución no generará pago de intereses.

A efectos de la aplicación de a) y b) se define como "Monto o importe contractual" al que resulte, según las dos posibilidades que se detallan a continuación:

**a)** Está en vigencia el contrato primitivo: en este caso, para el cual no hay modificaciones de obras aprobadas, será el importe total o parcial del Contrato (parcial si existen plazos diferentes según grupos de ítem).

**b)** Hay modificaciones de obra aprobadas: Difiere del procedimiento indicado en a) solamente en lo siguiente: En lugar del importe contrato primitivo se tomará el monto del rubro "Obras a ejecutar" de la última modificación de obra aprobada. De esta manera quedan contemplados, si existieran, ítem con distintos orígenes.

En ambos casos a) y b) no se tendrán en cuenta los importes certificados en concepto de adelantos por acopios de materiales.

c) Cuando el Pliego Complementario de Condiciones establezca plazos parciales y expirasen estos sin quedar terminados los trabajos que corresponda, el Contratista será pasible de la aplicación de los siguientes porcentajes en concepto de multas, los que se calcularán sobre los importes contractuales de los trabajos correspondientes a cada uno de los plazos vencidos:

-Durante las cuatro (4) primeras  
semanas de mora:.....3 o/oo (tres por mil)  
por cada semana o fracción.

-Durante las cuatro (4) semanas  
subsiguientes.....5 o/oo (cinco por mil)  
de semana o fracción.

-Durante las ocho (8) semanas  
subsiguientes.....6 o/oo (seis por mil)  
por cada semana o fracción.

-Durante las semanas subsiguientes:..7 o/oo (siete por mil)  
por cada semana o fracción.

Los importes de las multas se descontarán a partir del primer certificado que se emita y en todos los que se emitan posteriormente, hasta la entrega de los trabajos correspondientes a los plazos vencidos. Los importes descontados no son reintegrables.

Cuando el monto líquido del Certificado no alcanzase a cubrir el importe a descontar en concepto de multa, se descontará el mismo sobre las garantías constituidas. En este caso el Contratista deberá reponer la suma afectada en el plazo perentorio de DIEZ (10) días corridos de notificado.

Cuando la mora fuese sobre el plazo de la terminación total de la obra, el Contratista pagará además los gastos de Inspección producidos durante la misma.

## **II.- Ausencia del Contratista o del Representante Técnico:**

Toda ausencia en la obra del Contratista, o de su representante Técnico, que no obedezca a razones justificadas a juicio de la Repartición, dará motivo a la aplicación de las siguientes penalidades por día de ausencia:

\*ARQUITECTO - INGENIERO en CONSTRUCCIONES - INGENIERO CIVIL - ..  
El monto equivalente a quince (15) Jornales obreros.

\*MAESTRO MAYOR DE OBRAS - TÉCNICOS -  
El monto equivalente a siete (/) jornales obreros

Se tomará a los fines antes citados, el jornal básico para el oficial especializado de la INDUSTRIA DE LA CONSTRUCCIÓN, vigente a la fecha de producida la ausencia.

## **III. Suspensión injustificada del Trabajo:**

Cuando el Contratista interrumpa o suspenda los trabajos injustificadamente a juicio de la Repartición por un período de OCHO (8) días corridos o mayor, se hará pasible a una multa equivalente al cinco por ciento (5%) del monto de los trabajos previstos a realizar en dicho período:

En caso de reincidencia, la multa se duplicará, calculándose su monto de la misma forma anterior.

#### **IV.- Penalidades por incumplimiento de Ordenes de Servicios y falta de señalamientos diurno y nocturno:**

El incumplimiento de Ordenes de Servicio y falta de señalamiento diurno y nocturno motivará una multa equivalente a TREINTA (30) jornales obreros, por la primera orden incumplida a partir de la cual la falta de cumplimiento de las Ordenes de Servicio motivará la sucesiva duplicación de los montos a aplicar.

Se tomará a los fines citados al jornal básico para el Oficial Especializado de la INDUSTRIA DE LA CONSTRUCCIÓN vigente a la fecha de producida la inobservancia de la Orden de Servicio.

**ARTICULO 21° - PRESENTACION DE LOS PLANOS CONFORME A OBRA EJECUTADA:**El Contratista deberá presentar una vez finalizada las obras, planos conforme a obra ejecutada que serán firmados por el Contratista, Director Técnico de la Empresa e Inspección de las Obras.

Todos los planos serán dibujados en tinta negra y agregado de colores convencionales, en escalas similares a la de los planos correspondientes del proyecto y en láminas de papel vegetal de 90 grs. La presentación títulos, leyendas y dibujos de detalles, serán de índole similar a las de los planos del proyecto.

En los mismos se dibujará el rótulo o carátula para la inscripción de datos, el cual será de iguales características al sello que utiliza el Organismo, vigente a la fecha que se presenten los planos o el rótulo que exija el Ente que debe aprobar los Planos.-

Los originales de los planos conforme a obra deberán ser presentados en forma completa, antes de la recepción provisional de la obra, y de no merecer observaciones por parte de la Administración, ser acompañados de tres copias y un soporte magnético.

En el caso de merecer algunas observaciones, estas deberán ser corregidas presentando nuevamente los originales y tres copias y el soporte magnético dentro del plazo de garantía, requisitos sin el cual no podrá efectuarse la recepción definitiva.

Asimismo deberá confeccionar y gestionar para su aprobación los planos de las instalaciones frente a los Organismos Competentes pertinentes. Presentando ante la Administración los comprobantes del trámite cumplido y certificaciones pagas a su costa. Si correspondiera (zona urbana) deberá confeccionar los Planos Municipales, gestionando y tramitando su aprobación, de acuerdo a las reglamentaciones vigentes, presentando en dicho caso a la Administración los comprobantes del trámite cumplido.-

Todos los gastos correspondientes a la confección, presentación, gestión y/o aprobación de los planos de acuerdo a lo establecido en este artículo, serán por cuenta del Contratista, quien deberá incluirlos en el ítem correspondiente o en los gastos generales de la obra.-

Todos los gastos correspondientes a la preparación de los planos originales y de los juegos de copias respectivas, cuya confección estará a cargo del Contratista de acuerdo a lo establecido en este artículo, serán por cuenta del mismo, quien deberá incluirlos en los gastos generales de la obra.

**ARTICULO 22° - COLOCACIÓN DE LETRERO DE OBRA:** Los carteles de obra, deberán ejecutarse según los gráficos adjuntos respetando exactamente lo diagramado, los detalles y características que se especifican en el Modelo propuesto, además se incorporará el siguiente texto **“FINANCIACION: FONDO FIDUCIARIO FEDERAL DE INFRAESTRUCTURA REGIONAL – MINISTERIO DEL INTERIOR, OBRAS PUBLICAS Y VIVIENDA”**.

**ARTICULO 23° - ACLARACIONES SOBRE EL PROYECTO:** La Repartición podrá formular aclaraciones de oficio o evacuar consultas que por escrito formulen los interesados, las cuales se llevarán a conocimiento de todos los participantes. Dichas comunicaciones aclaratorias se formularán hasta TRES (3) días hábiles anteriores a la fecha establecida para la apertura de la Licitación, excluida ésta última.

**ARTICULO 24° - AMPLIACIÓN DEL PLAZO DE EJECUCIÓN POR CAUSAS DE LLUVIAS:** El Contratista deberá considerar, al elaborar su propuesta, los días que se verá afectada la marcha de la obra por las lluvias consideradas normales. A los efectos recabará del ORGANISMO correspondiente los días de las lluvias acaecidas durante los seis años calendario anteriores al año correspondiente a la presente Licitación, a lo que llamaremos Registro de Lluvias.

A partir de ese Registro se deducirán los promedios mensuales de las precipitaciones, valores estos que se considerarán normales y que el Oferente tendrá en cuenta al preparar su Plan de Trabajos.

La ampliación del Plazo de Ejecución de la obra por causas de lluvia se justificará cuando las lluvias caídas sobrepasen, ya sean en milímetros caídos y/o número de días de precipitación, a los promedios trimestrales considerados normales y se calculará de acuerdo a lo siguiente:

1 - Se tomarán lapsos trimestrales calendarios a partir de la fecha de Replanteo en Obra.

2 - Se sumarán los milímetros de lluvias caídas en los meses del trimestre considerado, que han ocurrido en los seis (6) años que constan en el Registro de Lluvias.

Esta suma se dividirá por seis (6) años con lo que se obtiene el "PROMEDIO DE MILÍMETROS CAÍDOS EN EL LAPSO" (PMML).

3 - Se sumarán las cantidades de días de precipitaciones ocurridas en el trimestre considerado en los seis (6) años que constan en el Registro de Lluvias. Esta suma se dividirá por seis (6) años obteniéndose así el "PROMEDIO DE DIAS DE LLUVIA DEL LAPSO" (PDL).

4 - El promedio de milímetros caídos por día en el trimestre que se considerará normal será:

$$\frac{P.MM.L.}{P.D.L.} = p \text{ mm/día}$$

La fracción de mes que resulte desde la fecha de Replanteo de Obra hasta el fin de dicho mes se agregará al primer trimestre de la obra por lo que el primer lapso resultará de tres meses y fracción.

### **CALCULO DE LOS DÍAS DE AMPLIACIÓN**

Al transcurrir un trimestre de Obra, teniendo los datos necesarios de la lluvia caída y el número de días de precipitaciones ocurridos pueden presentarse cuatro (4) casos.



## CASO A

Lluvia caída (en mm.) en el trimestre de obra  $MMC > PMML$   
 N° de días de lluvias en el trimestre de obra  $N^{\circ}D > PDL$   
 Entonces se hará:

$$\frac{MM.C. - P.MM.L}{p} = "a" \text{ días de prórroga}$$

$$N^{\circ}D - P.D.L. = "b" \text{ días de prórroga}$$

Total de días de prórroga:  $a + b$

## CASO B

Lluvia caída (en mm.) en el trimestre de obra  $MMC > PMML$   
 N° de días de lluvias en el trimestre de obra  $N^{\circ}D \leq PDL$   
 Entonces se hará:

$$\frac{MM.C. - P.MM.L}{p} = "a" \text{ días de prórroga}$$

Total de días de prórroga:  $a$

## CASO C

Lluvia caída (en mm.) en el trimestre de obra  $MMC \leq PMML$   
 N° de días de lluvias en el trimestre de obra  $N^{\circ}D > PDL$   
 Entonces se hará:

$$N^{\circ}D - P.D.L. = "b" \text{ días de prórroga}$$

Total de días de prórroga:  $b$

## CASO D

Lluvia caída (en mm.) en el trimestre de obra  $MMC \leq PMML$

N° de días de lluvias en el trimestre de obra  $N^{\circ}D \leq PDL$

No corresponde ampliación de Plazo por no existir lluvia extraordinaria.

## EJEMPLO DE APLICACIÓN

Supongamos el siguiente Registro de Lluvias de los seis (6) años calendarios anteriores al correspondiente a la obra.

AÑO	Enero	Feb	Marzo	Abril	Mayo	Junio	Julio	Agosto	Sept	Oct	Nov	Dic
70	136	327	140	55	61	64	54	14	82	126	98	86

	4	12	3	3	6	7	5	2	9	4	4	5
<b>71</b>	56	316	23	40	33	6	63	34	82	71	60	81
	3	5	1	2	3	2	2	4	4	5	6	4
<b>72</b>	44	192	4	62	136	187	37	30	140	154	108	41
	4	8	1	5	4	7	4	3	6	3	2	8
<b>73</b>	37	114	15	46	208	25	9	81	25	29	94	58
	2	5	2	3	6	1	2	3	2	3	3	4
<b>74</b>	52	145	115	120	50	47	32	15	42	32	125	102
	1	5	4	3	2	5	2	1	2	8	7	4
<b>75</b>	107	184	156	180	122	34	117	109	111	146	412	268
	5	11	4	10	2	2	7	7	5	9	12	7

Considerando el trimestre Julio, Agosto y Septiembre tomamos del Registro de Lluvias los valores de milímetros caídos.

Julio:  $54 + 63 + 37 + 9 + 32 + 117 = 312 \text{ mm.}$

Agosto:  $14 + 34 + 30 + 81 + 15 + 109 = 283 \text{ mm.}$

Septiembre:  $82 + 82 + 140 + 25 + 42 + 111 = \frac{482 \text{ mm.}}{1.077 \text{ mm.}}$

El promedio de milímetros caídos en el lapso (P.MM.L.) será:

$$\text{P.MM.L.} = \frac{1.077}{6} = 179,5 \text{ mm.}$$

y tomando la cantidad de días de lluvias tendremos:

Julio:  $5 + 2 + 4 + 2 + 2 + 7 = 22 \text{ días}$

Agosto:  $2 + 4 + 3 + 3 + 1 + 7 = 20 \text{ días}$

Septiembre:  $9 + 4 + 6 + 2 + 2 + 5 = \frac{28 \text{ días}}{70 \text{ días}}$

Con los valores precedentes obtenemos el promedio de días de lluvias en el lapso.

$$\text{P.D.L.} = \frac{70}{6} = 11,7 \text{ días}$$

y el promedio de milímetros de lluvia caídos por día (P) será:

$$P = \frac{\text{P.MM.L.}}{\text{P.D.L.}} = \frac{179,5 \text{ mm}}{11,7 \text{ días}} = 15,3 \text{ mm/día}$$

Suponemos que en la obra en el trimestre Julio, Agosto y Septiembre ha llovido:

Julio: 80 mm en 7 días  
Agosto: 120 mm en 10 días  
Septiembre: 75 mm en 6 días  
Totales: 275 mm en 23 días

Por lo tanto siendo:

275 mm    179.5 mm  
23 días    11.7 días

Corresponde al caso A entonces se calcula:

$$a = \frac{275 \text{ mm} - 179.5 \text{ mm}}{15.3 \text{ mm/día}} = 6.24 \text{ días}$$

$$b = 23 \text{ días} - 11.7 \text{ días} = 11.30 \text{ días}$$

$$\text{Total } a + b = 6.24 \text{ días} + 11.30 \text{ días} = 17.54 \text{ días} = 18 \text{ días}$$

Ampliación del Plazo Contractual por el Trimestre Julio, Agosto y Septiembre dieciocho (18) días.

**ARTICULO 25°- MEJORA PORCENTUAL DE LA PROPUESTA:** En los casos en que Contratista haya ofrecido en el Acto de la Licitación una mejora porcentual sobre el importe consignado de su oferta, los Certificados de Obras que se emitan serán afectados por la rebaja porcentual.

**ARTICULO 26°- REPLANTEO E INICIACIÓN DE LAS OBRAS:** La Administración comunicará al Contratista, con una anticipación mínima de QUINCE (15) días corridos, la fecha de iniciación del replanteo, que deberá realizarse dentro del plazo de TREINTA (30), días corridos, computados a partir de la fecha de la firma del Contrato. En la fecha indicada, el Inspector iniciará el replanteo con asistencia del Contratista o de su representante autorizado, estableciendo marcas, señales, estacas, mojones, puntos fijos de referencia, escalas, etc. que el Contratista queda obligado a conservar por su cuenta.

En base a dichas marcas, señales, puntos fijos, etc., el Contratista complementará, a medida que la marcha de las obras lo exija, el replanteo de detalle de acuerdo con los planos generales, y detalles del proyecto y conforme con las modificaciones que la inspección introduzca durante el curso de los trabajos.

Los gastos en concepto de jornales de peones, movilidad, útiles y materiales que ocasionen el replanteo, así como los de revisión de los replanteos de detalles, que la Administración considere conveniente realizar, son por cuenta exclusiva del Contratista.

En general el replanteo comprenderá la entrega al Contratista de los terrenos necesarios para las obras a ejecutar y se efectuará íntegramente.

Cuando por circunstancias especiales no fuese posible efectuar el replanteo total de las obras, se efectuará un replanteo parcial de las mismas. En este caso, el replanteo parcial deberá comprender como mínimo, una sección continua de la Obra, en la que se pueden efectuar trabajos que tengan un valor no inferior a la mitad del monto total de contrato.

El replanteo deberá ser completado totalmente antes de transcurrido un tercio del plazo contractual, a contar desde la fecha en que se efectúe el primer replanteo parcial. Si el replanteo no fuese completado totalmente dentro del término indicado en el párrafo precedente, por causas no imputables al Contratista, este podrá exigir: a) ampliación del plazo contractual, pero solo si demostrase que con ello se le ha obstaculizado la prosecución de los trabajos según un plan proporcionado a la naturaleza e importancia de la obra y el plazo contractual; b) resarcimiento de mayores gastos,

siempre que demostrase fehacientemente, que al no habersele completado el replanteo en el término establecido se le han ocasionado daños o perjuicios materiales.

Terminado el replanteo se extenderá por duplicado un Acta en la que conste habérselo efectuado con arreglo al Proyecto, que será firmada por el Inspector y el Contratista o su Representante.

Cualquier observación que desee formular el Contratista, relacionada con el replanteo y que pudiera dar lugar a reclamos, deberá constar al pie del Acta en forma de reserva, sin cuyo requisito no se considerará válido reclamo alguno.

Todo reclamo relacionado con las reservas efectuadas en el Acta de replanteo deberá ser presentado dentro de los VEINTE (20) días corridos posteriores a la firma de dicha Acta, vencido este plazo el Contratista perderá los derechos respectivos y se tendrá por no efectuada la reserva.

El plazo contractual se contará a partir de la fecha del primer replanteo. Si el Contratista no concurriese al replanteo inicial se fijará una nueva fecha con DIEZ (10) días corridos de anticipación.

Si tampoco concurriese a esta segunda citación sin que existan, a exclusivo juicio de la Administración, causas justificadas que le hayan impedido asistir, o si habiendo concurrido, se negase a firmar el acta que se labrará con tal motivo, con la certificación de testigos o autoridad competente, se considerará que el Contratista hace abandono de la Obra contratada, pudiendo en ese caso la Administración declarar rescindido el Contrato con las penalidades que corresponden. Se deja establecido que las obras deberán iniciarse dentro del plazo máximo de TREINTA (30) días corridos a partir de la fecha del primer replanteo, quedando entendido que el plazo contractual no sufrirá ninguna ampliación en virtud de lo precedentemente expuesto.

**ARTICULO 27º- ELEMENTOS A PROVEER POR LA CONTRATISTA:** El contratista proveerá dentro de los diez (10) días de la firma del contrato de adjudicación, los siguientes elementos para la Inspección, cuya propiedad de los mismos, terminada que fuera la obra y/o cumplido el plazo de ejecución de la misma, quedará como propiedad del Estado Provincial de Entre Ríos, o puede ser devuelta después de la recepción definitiva de la obra con afectación exclusiva a la Obra.-

Los elementos son, a saber:

**a) Elementos para la Inspección – Se Informará por Circular.-**

**b) Elementos para la Repartición - Se Informará por Circular.-**

Elementos específicos para la obra, bienes muebles, inmuebles, elementos de oficinas con detalle de todas las características lo más exacto posible -

Vehículo deberá dejarse aclarado: La contratista deberá mantener la provisión de Combustible y demás insumos (mantenimiento, seguros, y gastos en general) que correspondan al vehículo, durante la ejecución de la obra.-

En los casos que los mismos no reúna las condiciones exigidas la contratista deberá proceder a su cambio dentro del plazo de quince (15) días corridos a partir de las observaciones. Al hacer entrega de cada elemento, la Contratista deberá acompañar fotocopia de la factura del proveedor, garantía de fábrica, manual de uso, chequera de servicio si correspondiere y toda otra documentación de interés para cada elemento.-

Los gastos de transporte, transferencia, inscripciones en los Registros Nacionales, Provinciales y/o Municipales si correspondiere y todo otro que origine la provisión, serán por cuenta exclusiva del Contratista.- Los elementos serán entregados en los Organismos indicados y en el detalle, pudiendo el Comitente suspender la emisión de los Certificados de Obras hasta tanto no que debidamente cumplimentadas las provisiones de todos los elementos especificados en el presente artículo o sus cambios si los hubiere.-

**ARTICULO 28° - GASTOS DE INSPECCIÓN:** La inspección de la obra estará a cargo de profesionales de la Dirección Provincial de Obras Sanitarias de Entre Ríos, al que la Empresa deberá abonar durante el plazo de ejecución de la obra hasta la recepción provisoria los gastos inherentes a las retribuciones por mayor jornada horaria de trabajo.-

**ARTICULO 29° - COMPENSACIÓN FINANCIERA:** El PODER EJECUTIVO PROVINCIAL a través de la Resolución N° 2130/91-MGJOySP del 28 de Noviembre de 1991 a dispuesto en su Artículo 7°, la aplicación de la Resolución N° 585/91 del Ministerio de Economía, Obras y Servicios Públicos de la Nación, para reconocer la compensación financiera por el plazo de pago previsto en lo distintos contratos y de acuerdo a lo previsto en el Artículo 5° del Decreto N° 941/91. Compensación Financiera suprimida por Decreto N°288 MGOySP del 20 de Diciembre de 2007.

**ARTÍCULO 30° - SEGUROS POR ACCIDENTES DE TRABAJO Y DE RESPONSABILIDAD CIVIL:** El Contratista deberá presentar con 48 horas de anticipación al comienzo del replanteo de la obra, ante la Repartición:

**Seguros por Accidentes de Trabajo:** Contempladas en la Ley 24.557 sobre riesgos del trabajo, cuyo marco conceptual abarca las siguientes contingencias sociales: accidente de trabajo, enfermedad profesional, accidente "in itinere", asistencia médica y farmacéutica, incapacidades, invalidez, muerte, desempleo - reinserción, de todo el personal empleador y obreros que se desempeñan en la obra, en forma nominal. Además deberá constituir un **seguro de idénticas características** para todo el personal designado por el Comitente para la Inspección.-

**Seguro de responsabilidad civil:** por un monto no inferior al **DIEZ PORCIENTO (10%)** del valor del presupuesto oficial.-

**ARTÍCULO 31° :VARIANTES:**

Se admitirán variantes del Proyecto siempre y cuando se presenten las correspondientes justificaciones e Ingeniería de detalle para su aprobación, ajustándose las mismas a los Pliegos de Especificaciones Técnicas Generales y Particulares.

**ARTÍCULO 32° - ANTICIPO FINANCIERO:**

No se otorgará Anticipo Financiero.-

**ARTÍCULO 33° - ACOPIO:**

Conforme a lo establecido en el Artículo 15 del Pliego General de Condiciones, los oferentes podrán considerar en su oferta el acopio de los siguientes materiales:

\* Cañerías de PVC U.D.

\* Electrobomba sumergible cloacal.

Junto con la propuesta, el Oferente presentará el Plan de Acopio de aquellos materiales que incorpore en esas condiciones, el que deberá estar en concordancia con el Plan de Trabajos previsto desarrollar.

El valor máximo de acopio no deberá superar el 60% del valor mensual previsto según la curva de avance.

**ARTÍCULO 34° - REDETERMINACIONES:** Estructura de Ponderación - La presente obra tendrá como estructura de ponderación de los insumos principales la que se adjunta a continuación.

<b>OBRA: READECUACION DE LA PLANTA DE TRATAMIENTO DE EFLUENTES CLOCALES</b>		
<b>LOCALIDAD: NOGOYA. DPTO. NOGOYA</b>		
<b>FECHA: NOVIEMBRE 2017</b>		
<b>Estructura de Ponderación de Insumos</b>		
Cód	Descripción	%
1.2	OFICIAL	30,00%
2.7	Hormigón Elaborado H 17	14,00%
14.28	Caño PVC - $\varnothing$ 160 mm.- 3,2 mm. x 6 m.	14,00%
16.1	Gas Oil	12,00%
11.1	Acero alta resistencia - $\varnothing$ 8 mm x 12 m.	12,00%
8.2	Electrobomba sumergible 4" 5 HP, 10000 l/h a 70m.	7,00%
16.2	Camión volcador - 320/340 HP - chasis corto	6,00%
10.3	Tablón eucaliptus Saligna 1"X6"	5,00%
		100,00%



# Anexo I

# Decretos Reglamentarios

---

---

**DECRETO N° 5908 MEOYSP**

**Expte. ÚNICO N° 167983 SOYSP**

**Paraná, 17 de Diciembre de 1998**

**VISTO :**

Las Leyes Nacionales N° 19.587 – DE HIGIENE Y SEGURIDAD EN EL TRABAJO y N° 24.557 – DE RIESGO DE TRABAJO – sus Reglamentaciones y el CONVENIO NACIÓN – PROVINCIA, firmado el 04 de julio de 1996 en materia de Riesgo del Trabajo; y

**CONSIDERANDO :**

Que es necesario ampliar los conceptos existentes en los Pliegos utilizados para la contratación de Obras Públicas en todo lo referente a dichas leyes;

Que la Ley Nacional N° 19587 – De Higiene y Seguridad en el Trabajo – en su Artículo 3° dispone que “Cuando la presentación del trabajo se ejecute por terceros, en establecimiento, centro o puestos de trabajos del dador principal o maquinarias, elementos o dispositivos por el suministrados, este será solidariamente responsable del cumplimiento de las disposiciones de ésta Ley” ;

Que el Gobierno Provincial se encuentra actuando como comitente y/o participe en la ejecución de obras en su territorio y como tal está obligado al cumplimiento de dicha legislación ;

Que la Ley Nacional N° 24.557 – sobre Riesgo del Trabajo – obliga a todo empleador a afiliarse a su personal a una Administradora de Riesgo de Trabajo – A.R.T. ;

Que tanto el Decreto Nacional N° 911/96 – Reglamento para la Industria de la Construcción – la Resolución N° 231/96 S.R.T. y Resolución N° 51/97 S.R.T., establece las condiciones básicas de Higiene y Seguridad que deben cumplir en una obra en construcción desde el comienzo de la misma, como así también todo lo que debe reunir el Legajo Técnico de Higiene y Seguridad en el Trabajo y en especial el Programa de Seguridad ;

Que en la actividad de la Industria de la Construcción deben contemplarse situaciones puntuales en razón de generar riesgos específicos, cuya variedad y secuencia exigen un tratamiento diferenciado, arrojando en muchos casos alto índice de siniestralidad que afectan notoriamente en un problema social, por lo que es prioridad del Gobierno Provincial preservar la salud integral de dicho trabajadores ;



Que se ha dado muestra de ello, con la firma del Convenio Nación – Provincia, suscrito el 04 de julio de 1996, donde se establecen las relaciones entre ambas jurisdicciones en materia de riesgos del trabajo, regido por los principios de coordinación y cooperación para lograr la optimización de la Ley N° 24.557 ;

Que es deber del Estado preservar el cumplimiento de las disposiciones legales y reglamentarias en rigor, siendo necesaria la adopción de medidas para lograr el cumplimiento por parte de las Empresas contratista de Obra Públicas, de exigencias atinentes a leyes laborales, provisionales, impositivas de seguro y otras ;

Que la Administración podrá exigir a la Empresa Contratista la Documentación que acredite la Actuación del Legajo Técnico de Higiene y Seguridad, todo dentro de lo dispuesto por el Decreto Ley de Obras Públicas N° 6351, ratificado por Ley N° 7495 – Artículo 29° y Decreto Ley de Obras Públicas N° 5677/88 MGJOYSP ;

Por ello;

## **EL GOBERNADOR DE LA PROVINCIA**

### **DECRETA:**

**ARTÍCULO 1º.-**La parte dispositiva del presente Decreto será incorporada a los Pliegos utilizados para contratación de Obras Públicas, en los que el Estado Provincial contrate o participe, directa o indirectamente, a través de las distintas Dependencias u Organismos Centralizados, Descentralizados o Entes Autárquicos.-

**ARTÍCULO 2º.-** Los Oferentes de toda Licitación de Obras Públicas, realizadas por la Provincia, deben incluir en su Oferta la designación del Responsable del Servicio de Higiene y Seguridad en el Trabajo para la obra licitada.-

**ARTÍCULO 3º.-** La empresa Constructora, adjudicataria de la Obra Licitada, previo a la firma del Contrato, debe : a) Presentar constancia de inscripción en el Registro de Profesionales con la Especialidad de Higiene y Seguridad en el Trabajo; b) Presentar el Programa de Higiene y Seguridad en el Trabajo para la Obra, conforme a lo establecido por el Poder Ejecutivo Nacional – Decreto N° 911/96 y Resoluciones N° 231/96 S.R.T. y N° 51/97 S.R.T., rubricado por el profesional habilitado.-

**ARTÍCULO 4º.-** La ADMINISTRACIÓN podrá exigir a las Empresas Contratistas de Obras Públicas la documentación que acredite la actualización del Legajo Técnico de Higiene y Seguridad, para la obra de que se trate, todo dentro de lo dispuesto por el Decreto Ley Provincial de Obras Públicas N° 6351, ratificado por Ley N° 7495 – Artículo 29° y con los alcances del Decreto N° 5677/88 MGJOYSP.-

**ARTÍCULO 5º.-** Para las Obras Licitadas, controladas y/o en proceso de ejecución será de aplicación lo dispuesto por el Artículo 3º de esta misma norma legal.-

**ARTÍCULO 6º.-** El presente Decreto será refrendado por el señor Ministro Secretario de Estado de Economía, Obras y Servicios Públicos.-

**ARTÍCULO 7º.-** Regístrese, comuníquese, publíquese y archívese.-

**ES COPIA**

**Anexo ARTICULO 12° - PLAN DE TRABAJO Y CURVA DE INVERSIONES - PLANILLA TIPO.-**

El oferente deberá presentar con su propuesta, un plan de trabajo y una curva de inversiones de acuerdo con el desarrollo de la obra que ofrece realizar. La confección del mismo responderá a los lineamientos del ejemplo adjunto.

**Plan de Trabajo y Curva de Inversión**

**Obra:**

**Plazo:**

**Contratista:**

**Fecha de Replanteo:**

Items

Meses

N°	Descripción	U	Cantidad	Monto en %	1	2	3	4	5	6
					%	%	%			
						%	%	%	%	%
					%	%	%	%		
					%	%	%	%		
						%	%	%	%	%
						%	%	%	%	%
							%	%	%	%

**Ejecución Parcial en %**

Meses

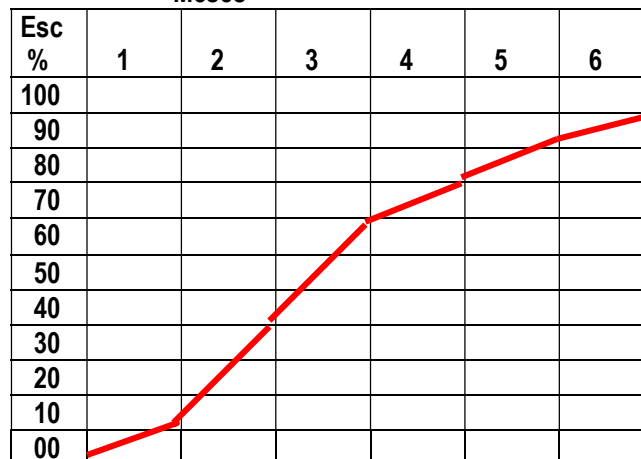

**MODELO CARTEL DE OBRA – ARTICULO 22° DEL PLIEGO COMPLEMENTARIO DE CONDICIONES:**

El Contratista deberá colocar en la obra, en el lugar que indique la Comitente, antes de la fecha de firma del Acta de Replanteo, un cartel de obra construido con los datos de la obra y ajustado al presente modelo:

**DECRETO N° 288 MGJEOYSP**  
**EXTE. UNICO N° 773.973 SMOSP**

**PARANA, 20 de Diciembre de 2007**

**VISTO:**

La Resolución N° 2130/91 MGJEOYSP que dispuso la aplicación de la Resolución N° 585/91 del Ministerio de Economía, Obras y Servicios Públicos de la Nación, para reconocer la compensación financiera por el plazo de pago previsto en los distintos contratos y de acuerdo a lo previsto en el Artículo 5° del Decreto Nacional N° 941/91 receptada en los Pliegos de Obras de Licitaciones públicas, privadas y Concursos de Precios aprobados por los Decretos N° 26/06 GOB, 27/06 GOB y 4099/06 GOB respectivamente, y;

**CONSIDERANDO:**

Que la Resolución N° 2130/91 MGJEOYSP que instrumentaba, entre otras cosas, el reconocimiento de una compensación financiera por el plazo de pago previsto en los distintos contratos y de acuerdo a lo previsto en el Artículo 5° del decreto N° 941/91 ha sido derogada tácitamente por la Ley N° 25.561 y por lo tanto ha perdido vigencia a partir de la sanción del Régimen de Emergencia Pública y Reforma del Régimen Cambiario;

Que en efecto el Artículo 3° de la Ley N° 25.561 –EMERGENCIA PÚBLICA Y REFORMA DEL RÉGIMEN CAMBIARIO- dejó sin efecto el estatuido en el Artículo 9° de la Ley N° 23.928 de paridad cambiaria y tal derogación acarreó, a su vez, la derogación tácita de todas aquellas disposiciones que en su consecuencia se habían dictado, entre las cuales se encuentra la Resolución N° 2130/91 MGJEOYSP –puntualmente en lo que hace a la disposición en análisis – Artículo 7°;

Que no resulta procedente el pago de la compensación financiera a las Empresas adjudicatarias, en virtud de que las normas legales que sustentaron a la Resolución aludida se encuentran derogadas tácitamente;

Que no obstante tal circunstancia, si bien la compensación financiera por el plazo de pago previsto en los distintos contratos de obras fue incluida en los textos de los Pliegos de Obras aprobados por los Decretos Nos. 26 GOB, 27 GOB y 4099 GOB del año 2006 para Licitaciones Públicas, Privadas y concursos de Precios respectivamente, ello no resulta suficiente para sustentar su pago por cuanto el obrar estatal debe conformarse según el principio de legalidad, y es indubitable que la Administración deba actuar incondicionalmente sujeta al ordenamiento jurídico;

Que esta cuestión es tratada en doctrina; Julio R. Comadira en su obra de “Derecho Administrativo” (Ed. LexisNexis, pag. 279) cuando al analizar los principios generales del procedimiento administrativo aplicables a la licitación pública, refiere identificarlo con la locución “*juricidad*”, porque ella representa mejor, a su entender, la idea de que el accionar de la Administración Pública en la procura del bien común supone necesariamente el respeto de todo el orden jurídico; que la autonomía de la voluntad de las partes cede, en el caso concreto, ante el Principio de legalidad o juridicidad que exige que la actuación de la Administración sea conforme a todas las disposiciones jurídicas vigentes;

Que en tal sentido, no es posible soslayar que las cláusulas incluidas en un Pliego que resulten prohibidas o ilegales por contrariar alguna norma vigente faculta a los contratantes a tenerlas por no escritas, no obstante que el contrato celebrado igualmente resulta válido;

Que así lo expresa con manifiesta claridad Roberto Dromi, en su obra “La Licitación Pública”, pág. 252: “La inclusión de estipulaciones ilegales o prohibidas que contradigan el ordenamiento jurídico o violen sus principios, autoriza a los oferentes a considerarlas como inexistentes y a apartarse de ellas, siendo sus ofertas igualmente válidas (...) Los licitadores que tienen la obligación imperativa de respetar las reglas del mecanismo licitatorio contenidas en los pliegos de bases y condiciones pueden excepcionalmente apartarse de ellas, en la hipótesis de que una de sus cláusulas contradiga alguna ley o norma general de contrataciones”. En igual sentido se expresa Enrique Sayagues Laso en su libro “La licitación Pública”, pág. 111: “La Administración está sujeta a un ordenamiento jurídico, dentro del cual ha de desenvolverse. Encuéntrase, pues, impedida de incorporar a los pliegos cláusulas que vayan contra disposiciones imperativas de las leyes en vigencia. Si a pesar de todo así lo hiciera, dichas cláusulas serían nulas y los licitantes podrían descartarlas, sin que por esa causa sus ofertas fuesen observables. Esta es también la solución de la doctrina y la jurisprudencia”;

Que en concordancia con lo expuesto, corresponde suprimir en los Pliegos Complementarios de Condiciones para licitaciones de Obras aprobados por los Decretos N° 26/06 GOB, 27/06 GOB y 4099/06 GOB los artículos que disponen el reconocimiento de la Compensación Financiera por el plazo de pago previsto en los distintos contratos de obras;

Que han tomado intervención en las actuaciones el Departamento legal SMOYSO, la contaduría General de la Provincia, la Secretaría Legal y Técnica de la Pcia. y la Fiscalía de Estado;

Por ello:

## **EL GOBERNADOR DE LA PROVINCIA**

### **DECRETA:**

**ARTÍCULO 1º:** Suprímase el reconocimiento de la Compensación Financiera por el plazo de pago previsto en los distintos contratos de obras, incluido en los pliegos Complementarios de Condiciones para Licitaciones de Obras aprobados por los Decretos N° 26/06 GOB – Licitación Privada – Artículo 29º -, N° 27/06 GOB – Licitación pública – Artículo 29º - y N° 4099/06 –GOB – Concurso de Precios – Artículo 27º - conforme lo expresado en los Considerandos del presente Decreto.-

**ARTÍCULO 2º:** Inclúyase el presente Decreto como ANEXO en los pliegos Complementarios de Condiciones para licitaciones de Obras aprobados por los Decretos N° 26/06 GOB, 27/06 GOB y 4099/056 GOB.-

**ARTÍCULO 3º:** El presente Decreto será refrendado por el Señor MINISTRO SECRETARIO DE ESTADO DE GOBIERNO, JUSTICIA EDUCACIÓN, OBRAS Y SERVICIOS PÚBLICOS.-

**ARTÍCULO 4º:** Regístrese, comuníquese, publíquese y archívese y pasen las actuaciones a la Secretaría Ministerial de Obras y Servicios Públicos para su comunicación a todos los Organismos de Estado Provincial que ejecuten Obra.-

**Obra:**

**“READECUACIÓN DE LA PLANTA DE TRATAMIENTO  
DE LOS EFLUENTES CLOCALES”**

**Localidad: NOGOYÁ**

**Departamento: NOGOYÁ**

**Servicio:**

**Cloaca**

***PLIEGO GENERAL DE  
ESPECIFICACIONES  
TÉCNICAS***

---

## **PLIEGO GENERAL DE ESPECIFICACIONES TÉCNICAS**

### **INDICE**

#### **CAPITULO I: MATERIALES**

- Artículo N° 1: ..... Cemento portland artificial.-
- Artículo N° 2: ..... Otros cemento.-
- Artículo N° 3: ..... Agregado grueso y fino para morteros y hormigones.-
- Artículo N° 4: ..... Aditivos y agua para morteros y hormigones.-
- Artículo N° 5: ..... Barras de acero para hormigones armados.-
- Artículo N° 6: ..... Cal grasa en terrones.-
- Artículo N° 7: ..... Cal grasa en polvo.-
- Artículo N° 8: ..... Cal hidráulica en polvo.-
- Artículo N° 9: ..... Ladrillos comunes.-
- Artículo N° 10: ..... Ladrillos Prensados.-
- Artículo N° 11: ..... Cascotes de ladrillos.-
- Artículo N° 12: ..... Polvo de ladrillos.-
- Artículo N° 13: ..... Materiales elásticos para sellado de juntas.-
- Artículo N° 14: ..... Pisos y revestimientos para baldosas cerámicas .-
- Artículo N° 15: ..... Mosaicos graníticos.-
- Artículo N° 16: ..... Mosaicos Calcáreo.-
- Artículo N° 17: ..... Azulejos.-
- Artículo N° 18: ..... Tejas.-
- Artículo N° 19: ..... Pinturas.-
- Artículo N° 20: ..... Masilla.-

#### **CAPITULO II: CAÑERÍA, PIEZAS ESPECIALES, VALVULAS, ACCESORIOS Y MATERIALES VARIOS**

- Artículo N° 21: ..... Cañería, piezas especiales y juntas de goma.-
- Artículo N° 22: ..... Hierro de fundición gris para cañería, válvulas, tapas, rejillas y piezas especiales en general.-
- Artículo N° 23: ..... Válvulas y accesorios.-

#### **CAPITULO III: LEVANTAMIENTO Y REFACCIONES DE AFIRMADOS, PAVIMENTOS Y VEREDAS**

- Artículo N° 24: ..... Depósito y transporte de los materiales extraídos de los afirmados, pavimentos y veredas.-
- Artículo N° 25: ..... Refección de afirmados y pavimentos.-

Artículo N° 26: .....Refeción de veredas.-

Artículo N° 27: .....Formas de liquidar la refeción de afirmados, pavimentos y veredas.-

#### **CAPITULO IV: EXCAVACIONES**

Artículo N° 28: .....Alcance de los precios unitarios.-

Artículo N° 29: .....Replanteo definitivo.-

Artículo N° 30: .....Estudio de suelos.-

Artículo N° 31: .....Perfil de las excavaciones.-

Artículo N° 32: .....Medio y sistema de trabajos a emplear en la ejecución de las excavaciones.-

Artículo N° 33: .....Excavaciones a cielo abierto, enmaderamiento, apuntalamientos y  
Tablestacados metálicos.-

Artículo N° 34: ..... Liquidación de excavaciones practicadas a cielo abierto.-

Artículo N° 35: ..... Excavación en túnel – entibamientos.-

Artículo N° 36: ..... Liquidación de excavaciones practicadas en túnel.-

Artículo N° 37: ..... Eliminación de agua en las excavaciones – depresión de las nápas  
subterráneas, bombeos y drenajes.-

Artículo N° 38: ..... Empleos de explosivos para las disgregaciones del terreno

Artículo N° 39: ..... Puentes, planchadas y pasarelas.-

Artículo N° 40: ..... Desagües públicos y domiciliarios.-

Artículo N° 41: ..... Interrupciones del tránsito, carteles indicadores, medidas de seguridad

Artículo N° 42: ..... Apuntalamiento, derrumbes.-

Artículo N° 43: ..... Rellenos y terraplenamientos.-

Artículo N° 44: ..... Depósito de los materiales extraídos de las excavaciones.-

Artículo N° 45: ..... Transporte de materiales sobrantes de las excavaciones y rellenos.-

#### **CAPITULO V: MAMPOSTERÍA Y REVOQUES**

Artículo N° 46: ..... Consolidación del asiento de fundaciones.-

Artículo N° 47: ..... Mampostería de ladrillos comunes.-

Artículo N° 48: ..... Mampostería de ladrillos a la vista – toma de juntas.-

Artículo N° 49: .....- Revoques y enlucidos

Artículo N° 50: ..... Vanos y dinteles

Artículo N° 51: ..... Pisos, veredas y zócalos.-

Artículo N° 52: ..... Capas aisladoras horizontales.-

Artículo N° 53: ..... Tabiques aisladores verticales.-

#### **CAPITULO VI: HORMIGONES Y MORTEROS**

Artículo N° 54: .....Hormigones.-

Artículo N° 55: .....Morteros para mamposterías y rellenos.-

Artículo N° 56: .....Preparación de las mezclas.-

Artículo N° 57: .....Cantidad de agua para el empaste.-

Artículo N° 58: .....Cajones y medidas para el dosaje del cemento y de los agregados finos y gruesos.



---

## **CAPITULO VII: Estructuras de Hormigón Armado.-**

- Artículo N° 59: .....Moldes y encofrados.-
- Artículo N° 60: .....Precauciones anteriores al moldeo.-
- Artículo N° 61: .....Precauciones a adoptar en el hormigón.-
- Artículo N° 62: .....Colado del hormigón en los moldes.-
- Artículo N° 63: .....Apisonado del hormigón.-
- Artículo N° 64: .....Vibrado de hormigón.-
- Artículo N° 65: .....Hormigón bajo agua.-
- Artículo N° 66: .....Hormigones con fríos intensos.-
- Artículo N° 67: .....Curado de las estructuras.-
- Artículo N° 68: .....Juntas de construcción.-
- Artículo N° 69: .....Plazo para el desencofrado.-
- Artículo N° 70: .....Dobladura de las barras.-
- Artículo N° 71: .....Empalme de barras y ganchos.-
- Artículo N° 72: .....Colocación de armaduras.-
- Artículo N° 73: .....Variación de los diámetros de las barras.-
- Artículo N° 74: .....Medición, liquidación y alcances de los precios de hormigones.-
- Artículo N° 75: .....Obras de arte viales, proyecto y ejecución de encofrados, puentes de servicios.-

## **CAPITULO VIII: COLOCACIÓN DE CAÑERÍA Y ACCESORIO Y CONSTRUCCIONES IN-SITU DE CONDUCTOS DE HORMIGÓN.-**

- Artículo N° 76: .....Conductos de hormigón IN-SITU.-
- Artículo N° 77: .....Planos y planillas definitivos.
- Artículo N° 78: .....Precauciones a adoptar en la colocación de cañerías y piezas especiales de cualquier naturaleza, verificación aplastamiento y desinfección.-
- Artículo N° 79: .....Cruce con cañerías.-
- Artículo N° 80: .....Cruce de vías férreas y rutas.-
- Artículo N° 81: .....Cámaras de empalmes y sumideros.-
- Artículo N° 82: .....Bocas de registro.-
- Artículo N° 83: .....Subpresión.-

## **CAPITULO IX: ESPECIFICACIONES VARIAS.-**

- Artículo N° 84: .....Cama de arena para asiento de cañerías.-
- Artículo N° 85: .....Agua para la prueba de cañerías.-
- Artículo N° 86: .....Análisis de tierra y agua subterráneas.-
- Artículo N° 87: .....Protecciones anticorrosivos.-
- Artículo N° 88: .....Ensayo de resistencia del terreno.-
- Artículo N° 89: .....Planos de detalles – planillas de armaduras.-
- Artículo N° 90: .....Pruebas hidráulicas de las cañerías.-
- Artículo N° 91: .....Colocación de caños de cloaca en boca de registro para futuras ampliaciones.-

---

Artículo N° 92: .....Acometidas de las colectoras que concurren a boca de registro existente.-

Artículo N° 93: .....Conexiones domiciliarias externas de cloaca.-

Artículo N° 94: .....Conexiones domiciliarias externas de agua.-

Artículo N° 95: .....Planilla N° 1.-

Artículo N° 96: .....Planilla N° 2.-

Artículo N° 97: .....Planilla N° 3.-

---

## **PLIEGO GENERAL DE ESPECIFICACIONES TÉCNICAS**

### **CAPITULO I: MATERIALES**

#### **Artículo N°1: Cemento portland artificial**

Los cementos a utilizar en la obra se ajustarán a las especificaciones del Reglamento CIRSOC 201 y Anexos.

#### **Artículo N°2: Otros cementos.-**

Cuando por razones especiales el Contratista estimara necesario recurrir al empleo de cementos especiales, deberá solicitar a la Inspección la autorización correspondiente, debiendo justificarlo en cada caso.

Previamente a la utilización de tales elementos, el Contratista entregará las muestras y datos garantizados del mismo para su aprobación mediante los ensayos correspondientes, siendo por su cuenta todos los gastos que a ese fin se originen.- Además deberá documentar debidamente el tiempo de estacionamiento de ese material, pues deberá ser de muy reciente fabricación.-

#### **Artículo N°3: Agregados grueso y fino para morteros y hormigones.-**

Los agregados finos a utilizar en los hormigones y morteros a ejecutar en las obras se ajustarán a las especificaciones del Reglamento CIRSOC 201 y Anexos.

#### **Artículo N°4: Aditivos y agua para morteros y hormigones.**

Los aditivos y agua a utilizar en los hormigones y morteros a ejecutar en las obras se ajustarán a las especificaciones del Reglamento CIRSOC 201 y Anexos.

#### **Artículo N°5: Barras de acero para hormigón armado.-**

Las barras de acero a utilizar en las estructuras de hormigón Armado deben estar en un todo de acuerdo con lo especificado en el **CIRSOC 201 y Anexos**, y siempre que en el Pliego Particular de Especificaciones Técnicas no se especifique lo contrario se utilizará el acero para estructuras ADN – 420.

#### **Artículo N°6: Cal grasa en terrones.-**

Provenirá de la cocción de calcáneos de gran pureza; deberá contener noventa por ciento (90%) de óxido de calcio y ser de reciente fabricación.- Una vez apagada deberá formar una masa pastosa y completamente uniforme.-

Los terrones se apagarán en bateas impermeables en forma paulatina, luego se hará pasar a través de una malla fina de alambre y se la depositará en una fosa abierta en el terreno, revestida de ladrillos, donde se dejará estacionar diez días (10) como mínimo antes de usarla, cuidando que no se fragüe.-

---

**Artículo N°7: Cal grasa en polvo.-**

Se obtendrá por extinción en fábrica de cal grasa en terrones especificado en el Artículo N° 6 y deberá contener el noventa por ciento (90%) de óxido de calcio.-

El contratista deberá justificar que la cal que utilice es de reciente extinción, sin cuyo requisito no se permitirá su empleo

La cal deberá proveerse en envases herméticos y depositarse en lugares secos al amparo de la intemperie.-

**Artículo N°8: Cal hidráulica en polvo.-**

Proviene de la cocción de calcáreos que contengan silicato de alúmina y magnesia y cuya extinción haya sido efectuada cuidadosamente en fábrica.-

Ensayada en un mortero normal de proporción: Una (1) parte de cal hidráulica y tres (3) partes de arena normal en peso, deberá dar a los Veintiocho (28) días una resistencia a la compresión de treinta kilogramos por centímetros cuadrados (30 Kg/cm<sup>2</sup>).-

La cal deberá proveerse en envases herméticos y depositarse en lugares secos al amparo de la intemperie.-

**Artículo N°9: Ladrillos comunes.-**

Serán bien cocidos, sin vitrificaciones ni rajaduras y aristas bien definidas, golpeados entre sí deberán dar un sonido metálico.-

Se emplearán ladrillos de las dimensiones comunes en plaza, o sea de 5cm x 12.5cm x 27cm aproximadamente, pero no se permitirá el empleo de ladrillos de menos de 26.5cm de longitud.-

Los ladrillos ensayados en probetas formadas por dos medios de ladrillos unidos con morteros K, deberán presentar una resistencia mínima al aplastamiento de 80 Kg/cm<sup>2</sup>.-

**Artículo N°10: Ladrillos prensados.-**

Serán de Estructuras compacta, aristas vivas y caras planas sin rajaduras o rebabas.- Estarán uniformemente cocidos pero sin vitrificaciones y no deberán presentar núcleos calizos.- Sus dimensiones deberán ser aproximadamente de 5.5cm x 11cm x 23cm.-

Los ladrillos ensayados en probetas formadas por dos medios ladrillos unidos con morteros K, deberán presentar una resistencia mínima al aplastamiento de 100Kg/cm<sup>2</sup>.-

**Artículo N°11: Cascote de ladrillos.-**

Proviene de la molienda de ladrillos, bien cocidos o de mampostería asentadas con mezcla de cal o cemento, deberán ser limpios, libres de tierra, yeso o polvo.- El tamaño de los trozos oscilará entre 1.5cm y 5cm.-

**Artículo N°12: Polvo de ladrillos.-**

Se obtendrá por trituración de ladrillos, bien cocidos o de cascote de los especificados en el Artículo N° 11.-

---

No deberá contener yeso ni tierra y en mínimas proporciones podrá contener mortero de cal proveniente de demolición de mampostería.-

**Artículo N°13: Materiales elásticos para sellado de juntas.**

Para el sellado de juntas de dilatación en todo tipo de estructuras el Contratista propondrá a la Inspección los materiales a utilizar, acompañando folletos e indicaciones para la colocación fijadas por el fabricante.

Si la Inspección lo considera procedente podrá requerir muestras y realizar ensayos para verificar el comportamiento. Todos los gastos que demanden estas provisiones y ensayos serán por cuenta del Contratista.

Una vez aprobados los materiales, el Contratista no podrá reemplazar los mismos sin la autorización escrita de la Inspección.

**Artículo N°14: Pisos y revestimientos de baldosas cerámicas.-**

Todos los pisos y revestimientos de baldosas cerámicas serán del tipo esmaltado de primera calidad, resistentes a la acción del agua fría o hirviendo, ácidos o álcalis y no deberá acusar rajaduras ni cuarteamiento, de origen nacional, excepto que las especificaciones Técnicas Particulares fijen lo contrario.

Para los pisos deberán ser tipo mono cocción para alto tránsito, calidad IP5.

Cuando existan encuentros con cantos vivos y en terminaciones que no coincidan con un encuentro de paredes, los mismos deberán ser protegidos mediante la utilización de cantoneras de aluminio natural en toda su longitud, tanto vertical como horizontal.

Para su colocación se utilizarán adhesivos y pastinas de marcas reconocidas y primera calidad.

Cuando los revestimientos se coloquen en núcleos húmedos los adhesivos serán hidrófugos.

Previo al ingreso a obra de los materiales el Contratista entregará muestras y especificaciones técnicas a la Inspección y una vez aprobadas por la misma no podrán ser reemplazados sin una autorización escrita.

**Artículo N°15: Mosaicos graníticos.-**

Los mosaicos graníticos estarán constituidos por tres capas de morteros diferentes, superpuestas y prensadas, de preferencia con prensa hidráulica.-

La capa superior aparente, o pastina, estará constituida por gránulos de mármoles de tamaño a convenir, empleando los cementos necesarios para conseguir piezas iguales en tonalidad, aspecto y resistencia a las muestras que la Inspección apruebe en cada caso.- El espesor de la pastina no deberá ser menor de 5mm y el espesor total del mosaico de 20mm.- No se permitirá el empleo de mosaicos que no tengan un estacionamiento mínimo de veinte (20) días.-

**Artículo N°16: Mosaicos calcáreos**

Los mosaicos calcáreos o de cemento comprimido estarán constituidos por tres (3) capas de morteros diferentes superpuestas y prensadas, de preferencia con prensa hidráulica.-

---

La capa de mortero aparente o pastina estará constituida por cemento y arena coloreados con polvo de mármol y ocre, a fin de conseguir piezas similares en tonalidad y resistencia a las muestras que la Inspección apruebe en cada caso.- El Espesor mínimo de la capa aparente será de tres milímetros (3mm) y el espesor total del mosaico de veinte milímetros (20mm).-

No se permitirá la colocación de mosaicos que no tengan veinte (20) días de estacionamiento como mínimo.-

#### **Artículo N°17: Azulejos.-**

Los azulejos serán de 0.15x0.15m de color uniforme, bien planos y de espesor constante, de fabricación nacional.- Su esmalte vítreo será de primera calidad, resistentes a la acción del agua fría o hirviendo, ácidos o álcalis y no deberá acusar rajaduras ni cuarteamiento

Sus bordes bien rectos, se rechazarán las piezas que presenten alguna cachadura en los mismos.- Las piezas para terminación superior y para ángulos salientes, serán también de 0.15x0.15 m y tendrán un canto redondeado.-

Para su colocación se utilizarán adhesivos y pastinas de marcas reconocidas y primera calidad.

Cuando los revestimientos se coloquen en núcleos húmedos los adhesivos serán hidrófugos.

Previo al ingreso a obra de los materiales el Contratista entregará muestras y especificaciones técnicas a la Inspección y una vez aprobadas por la misma no podrán ser reemplazados sin una autorización escrita.

#### **Artículo N°18: Tejas.-**

Las tejas serán del tipo colonial esmaltadas, procedente de fábricas de reconocida competencia a juicio de la Inspección, de dimensiones, coloración y tonalidad uniforme, de primera calidad y de un solo tipo, sus dimensiones serán de aproximadamente de 0.20 o 0.13m de ancho y de 0.42 de largo, excepto que las Especificaciones Técnicas Particulares fijen otro modelo y/o características.-

#### **Artículo N°19: Pinturas.-**

Serán de marcas reconocidas y calidad aceptada por la Inspección, elaboradas bajo Normas IRAM.-

**Artículo N°20: Masilla.-** La masilla será homogénea fabricada con tiza y aceite de linaza aprobada.- No se permitirá el uso de masilla vieja, ablandada por un exceso de aceite.-

### **CAPITULO II: CAÑERIAS, PIEZAS ESPECIALES, VALVULAS, ACCESORIOS Y MATERIALES VARIOS.-**

#### **Artículo N°21: Cañerías, piezas especiales y juntas de goma.-**

Cuando el Contratista deba contemplar el suministro de cañerías, piezas especiales de hierro fundido, acero, material vítreo, hormigón simple, armado o pretensado, asbestos cemento, policloruro de vinilo (P.V.C.), poliéster reforzado con

---

fibra de vidrio (P.R.F.V.) y polietileno de alta densidad (PEAD), su fabricación y recepción se ajustará a las especificaciones en fabricación y dimensiones según Normas IRAM.-

Toda la cañería que se utilice para la obra deberá poseer SELLO DE CALIDAD IRAM o el certificado de aprobación por lote de IRAM.

En el caso que las juntas a realizar sean con aros de goma, los mismos deben poseer SELLO DE CALIDAD IRAM o aprobación por lote por parte de IRAM, para conducir líquidos cloacales de acuerdo a la **Norma IRAM 113.047 0 113.035** y para agua potable **Norma IRAM 113.048 o 113.035**, debiendo tener en relieve la inscripción “agua” o “cloaca” según corresponda. Para el caso que posean SELLO DE CALIDAD IRAM o aprobación por lote de acuerdo a otra Norma IRAM, la misma debe garantizar que el aro sea apto para el uso que se le dará en la obra donde se pretende colocar y debiendo el Contratista entregar a la Inspección una copia de dicha Norma, debiendo también en este caso tener en relieve la inscripción “agua” o “cloaca” según corresponda.

#### **Artículo N°22: Hierro de fundición gris para cañerías, válvulas, tapas, rejillas y piezas especiales en general.-**

El material será fundición gris de la mejor calidad, homogénea, no quebradiza, libre de desigualdades o proyecciones, partes porosas, agujeros, sopladuras y/u otros defectos de cualquier naturaleza y presentará su textura gris, compacto y regular.- Deberá ser a la vez dulce y tenaz, fácil de trabajar al buril y a la lima y deformable al martillo.- Para comprobar su calidad se someterá la fundición a los siguientes ensayos:

**Tracción:** Se colocarán barras de ensayo que tengan en el medio de su longitud una sección circular de 0.025 m de diámetro y terminada en cada extremidad por un ojo sacado en el colado de la fundición o perforado en frío.- Estas barras deberán soportar sin romperse un esfuerzo de tracción de 14 kg/mm<sup>2</sup> de sección y aplicados en forma progresiva.-

**Flexión:** Se colocarán horizontalmente y en molde de arena seca, barras de ensayos de 1,00m de largo y una sección rectangular de 0.025 m x 0.050 m.- Estas barras apoyadas de planos sobre dos aristas distante una de otra 0.61m, deberán resistir sin romperse una carga total de 920kg aplicado en forma progresiva en su punto medio.- La flecha inmediatamente antes de la rotura no será menor de 7.5mm.-

**Dureza:** Se harán ensayos de durezas sobre las probetas extraídas, las que deberán acusar **una dureza Brinel máxima de 210Kg./mm<sup>2</sup>.**

Los valores fijados deberán ser satisfechos con el promedio de las probetas ensayadas, correspondientes a cada colado, pero cada probeta deberá satisfacer las exigencias establecidas, disminuidas e incrementadas en un diez por ciento (10%) según corresponda.-

El peso específico será de 7,2tn/m<sup>3</sup>.

El Contratista con la debida anticipación hará las gestiones pertinentes ante el Ente responsable a fin de que se designe al Inspector que deberá estar presente en la fábrica en todas las coladas de las piezas y que indicará la cantidad de barras de ensayos que se prepararán, las que serán superiores a tres (3) por colada.-

#### **Artículo N°23: Válvulas y accesorios.-**

Su fabricación y recepción en obra se ajustará a las Normas IRAM correspondientes a cada una de ellas.

---

## **CAPITULO III: LEVANTAMIENTO Y REFACCIONES DE AFIRMADOS, PAVIMENTOS Y VEREDAS.-**

### **Artículo N°24: Depósito y transporte de los materiales extraídos de los afirmados, pavimentos y veredas.-**

El Contratista deberá solicitar autorización a la Municipalidad para remover los afirmados y depositar en la vía pública los materiales extraídos.-

El material proveniente del levantamiento de afirmado y pavimentos se utilizará en forma de muros perimetrales, de manera de poder depositar en el recinto que se forme con los mismos el material extraído de los contrapisos.- Estos depósitos se harán, en general en la vía pública cuidando de no producir entorpecimientos al tránsito y el libre escurrimiento de las aguas superficiales.-

Si los recintos detallados en el párrafo anterior se hicieran en la vereda, se deberá colocar sobre las mismas una capa de arena o tablones de madera para evitar deterioros en aquellas, pero si por cualquier causa se produjeran desperfectos, deberá repararlos el Contratista, por su cuenta.-

Los mosaicos, baldosas, etc., extraídos de las veredas se aplicarán en las mismas, en forma de permitir el paso de los peatones.-

Si por cualquier causa no fuera posible depositar en la vía pública los materiales extraídos de los afirmados, pavimento y veredas, será por cuenta del Contratista la locación de terrenos locales para depositarlos, sean estos de propiedad particular o fiscal.-

El transporte y manipuleo de materiales provenientes de la remoción de afirmados, pavimentos y veredas, y de los sobrantes de su refección serán por cuenta del Contratista y regirán a este respecto las mismas especificaciones que para el transporte del material sobrante de las excavaciones.-

### **Artículo N°25: Refección de afirmados y pavimentos.-**

La refección de afirmados y pavimentos estarán a cargo del Contratista, si no se especifica expresamente en otra forma en el Pliego de Especificaciones Particulares.-

La refección de afirmados y pavimentos que no tengan contrato de conservación de entidades ajenas a la Municipalidad, la efectuará el Contratista, salvo otra indicación del Pliego de Especificaciones.-

La refección de afirmado y pavimentos se hará de acuerdo con las disposiciones nacionales, provinciales y municipales vigentes, según se trate, o bien cuando aquellas no existieran, reconstruyendo el afirmado en la forma primitiva.- Cuando se trate de afirmados y pavimentos en los que puede utilizarse para su reconstrucción los materiales provenientes de su demolición, tales como restos de asfalto, tosca triturada, grava, cascotes de hormigón, arena, etc., el Contratista adoptará las medidas necesarias para evitar pérdidas, deterioros o cualquier otra causa de inutilización, pues será por su cuenta la reposición de los materiales que faltaran, o pagará a su presentación las facturas que por reposición de esos materiales sean presentadas por la Municipalidad, Empresa o Entidades que tengan a su cargo la conservación de los afirmados y pavimentos.-

Cuando la superficie del suelo en la que hubieran practicado excavaciones estuviera desprovista de afirmados y pavimentos, será por cuenta del Contratista el apisonado y abovedamiento hasta dejar el terreno en la forma primitiva.-



---

La refección de afirmados y pavimentos deberá quedar terminado satisfactoriamente, seis (6) días después de concluido el relleno de la excavación respectiva, a contar desde la fecha en que la Inspección haya ordenado su reconstrucción.- Por cada día de retraso que exceda este plazo y en cada caso comprobado, el Contratista se hará pasible a la multa de hasta cinco (5) veces el jornal diario para el oficial obrero del gremio de la construcción vigente en el momento de la infracción.-

Cualquier hundimiento en los afirmados y pavimentos reconstruidos deberá ser reparado por el Contratista por su cuenta, dentro de los quince (15) días de notificado y en caso de no hacerlo así, la Dirección ejecutará los trabajos de reparación y su importe se descontará de los Certificados, del depósito de garantía o del fondo de reparo.-

### **Artículo N°26: Refección de veredas.-**

La refección de veredas estará a cargo del Contratista.

En la reconstrucción se empleará el mismo tipo de materiales que el de la vereda primitiva.-

Las veredas de mosaicos se construirán sobre un contrapiso de 8cm de espesor con hormigón H 4, siempre y cuando el contrapiso existente no sea de calidad superior, en cuyo caso se deberá respetar sus características.-

Los mosaicos se asentarán con morteros "P" espolvoreados con cemento.-

Si la vereda no hubiera tenido mosaico u otro material, será por cuenta del Contratista el apisonamiento y abovedamiento hasta dejar el terreno en la forma primitiva y la provisión y colocación de tepes si los hubiera.-

Los reclamos que presentaren los propietarios con motivo de la refección de las veredas, deberá ser atendidos y solucionados de inmediato por el Contratista y en caso de no hacerlo así los ejecutará la Comitente o Municipalidad y los gastos que se originen se deducirán de los Certificados a liquidar y/o créditos que disponga el Contratista.-

Los plazos en que deberá efectuarse la refección en las veredas y la multa por demora, serán los mismos que se han especificado para los afirmados y pavimentos.-

Respecto a los hundimientos que se produjeran en las veredas reconstruidas, tendrán validez también las mismas especificaciones que para los afirmados y pavimentos.-

### **Artículo N°27: Forma de liquidar la refección de afirmados, pavimentos y veredas.-**

En la liquidación de la refección de afirmado, pavimentos y veredas, se reconocerá al Contratista un sobrecancho de 20cm por cada lado de la excavación correspondiente, con respecto a los anchos de zanja y de otras excavaciones que se establecen en estas Especificaciones o que se fijen en los Pliegos Complementarios y Planos.- Este sobrecancho se considerará como única compensación por las refecciones que hubiere que ejecutar por la trabazón de adoquines, piedras, mosaicos, hundimientos, asentamiento del terreno, inundaciones, etc..- El Contratista efectuará por su cuenta y cargo la refección de la parte que exceda de las dimensiones establecidas precedentemente y que hayan sido provocadas por la ejecución de la obra.-

Cuando se trate de afirmados y pavimentos con contratos de conservación cuya refección no efectuará el Contratista y si hubiese removido más dimensiones que la ya especificada, será por su cuenta y cargo el pago del exceso de la refección y su importe se descontará de los Certificados a liquidar o créditos que disponga.-

No se certificarán refecciones que estando sujetas a disposiciones fiscales vigentes, no hubieran sido aprobadas por la

---

entidad correspondiente sin perjuicio del cumplimiento de las demás especificaciones de los documentos de Licitación.- Los precios unitarios que se contraten para la refección de afirmados y pavimentos, veredas, incluirán : la provisión de todos los materiales necesarios, la reposición o pago de los faltantes, la ejecución en la misma forma que se encontraba el pavimento y/o cordones cunetas y/o badenes y/o afirmados primitivos, la colocación de cordones, el transporte de los materiales sobrantes y todas las eventuales inherentes a la perfecta terminación de esta clase de trabajos.-

Para el caso en que existan pavimentos, afirmados, cordones cunetas, badenes y/o veredas que demoler y reconstruir y los mismos no tengan un ítem específico en el presupuesto del Contrato, el Contratista deberá realizar los trabajos y su costo debe ser prorrateado dentro de los precios unitarios de la parte de obra a la cual correspondan.

#### **CAPITULO IV: EXCAVACIONES.-**

##### **Artículo N°28: Alcance de los precios unitarios.-**

Los precios unitarios que se contraten para la ejecución de los distintos tipos de excavaciones, incluirán el levantamiento y posterior reconstrucción de mejorados, rípios, afirmados, cordones cunetas, pavimentos, veredas con sus contrapisos u otras instalaciones existentes, la clasificación, estiba, conservación y transporte de los materiales extraídos, ya sea que estos se acondicionen en las proximidades de la obra para su ulterior transporte y utilización en esta, o deban ser retirados de la misma, los enmaderamientos, entibamientos y apuntalamiento, la provisión, hinca y extracción de tablestacado metálico y apuntalamientos de éstos en caso necesario, la prestación de enseres, equipos, maquinarias u otros elementos de trabajo, las pérdidas de material e implemento que no puedan ser extraídos, la eliminación del agua de las excavaciones, la depresión de las napas subterráneas, el bombeo y drenaje, las instalaciones para la excavación, provisión del aire y alumbrado en los pozos y excavaciones en túnel, el empleo de explosivos para la disgregación del terreno, las pasarelas y puentes para pasaje de peatones y vehículos, los gastos que originen las medidas de seguridad a adoptar; la conservación y reparación de instalaciones existentes de propiedad de la Municipalidad u otro Ente, incluso la reparación de los conductos que hubieran sido afectados; el relleno de las excavaciones con compactación, la colocación de tepes si lo hubiere, el abovedamiento del terreno donde no hubiere pavimento, el depósito y distribución de los materiales sobrantes, una vez efectuados los rellenos, hasta una distancia de un radio de cinco (5) kilómetros y todas las eventualidades inherentes a esta clase de trabajo.-

##### **Artículo N°29: Replanteo definitivo.-**

El replanteo definitivo de las obras a ejecutar, aunque esté determinado en otro Artículo del Pliego y/o Planos, se definirá previa consulta con los planos de Instalaciones existente incluidos en el Contrato y con las consultas que el Contratista obligatoriamente debe realizar con todos los Entes prestadores de los distintos servicios existentes en la zona de la obra, con objeto de determinar la solución más conveniente y que presente menor posibilidad de modificaciones ulteriores.- El Contratista deberá ejecutar los sondeos previos para determinar definitivamente la existencia de todas las instalaciones que indiquen los planos u otras no anotadas que sean indicadas por los Entes prestadores de los servicios, los cuales serán por su cuenta y cargo.

Con el punto fijo y las indicaciones sobre la ubicación de la traza y/o terrenos que entregue la Inspección al Contratista al momento de la firma del Acta de Replanteo, el mismo deberá proceder a realizar el replanteo total de la obra, dejando nuevos puntos fijos, balizando la ubicación de bocas de registro, válvulas, nudos de empalmes de cañerías nuevas y/o a existentes, conexiones domiciliarias externas, obras especiales, etc., midiendo todas las longitudes de tramos e indicando, instalaciones existentes, etc. y presentará a la Inspección tres copias impresas y un soporte magnético de todo el relevamiento que realizó a los efectos de que la misma determine el replanteo definitivo en base al cual se

---

ejecutarán los trabajos. El tiempo que le demande al Contratista el replanteo de la obra estará incluido dentro del plazo de ejecución fijado para la misma y deberá ser tenido en cuenta en el Plan de

Trabajos que presente con su Oferta. La Inspección dispondrá de cinco (5) días corridos para fijar el replanteo definitivo o solicitar otros relevamientos que puedan ser necesarios. Para cada nueva presentación la Inspección contará con tres (3) días corridos para analizar y resolver sobre la documentación recibida.

Para el caso de obras que incluyan dos o más sectores totalmente independientes entre ellos, el Contratista los puede realizar por sector y presentar en forma independiente cada uno de ellos, a medida que los vaya completando, previa autorización de la Inspección, pero se deberá completar el 100% de los mismos en un término de treinta (30) días corridos contados a partir de la fecha del Acta de Replanteo.

### **Artículo N°30: Estudios de suelos.**

En virtud de que el Proponente a la Licitación que resulte adjudicatario es responsable de la viabilidad técnica para que la obra se pueda ejecutar de acuerdo al proyecto y al fin para el cual se la construye, deberá realizar todos los estudios de suelo, que a su criterio sean necesarios, para conocer todas las características geotécnicas del subsuelo que le permitan elaborar su Oferta con pleno conocimiento de las variables que pueden influir en los costos de los trabajos.

Si del estudio de suelos que realice el Oferente, con el objeto de elaborar su Oferta y para ser utilizados para la ejecución de la obra, surge algún parámetro que obligue a modificar el proyecto y/o adoptar medidas y/o realizar trabajos especiales y/o adicionales, deberá comunicarlo a la Dirección Provincial de Obras Sanitarias de Entre Ríos dentro del plazo fijado por los Pliegos Generales y Complementarios de Condiciones para realizar consultas durante el período de llamado a licitación, ya que si no lo hace una vez presentada su Oferta el Proponente a la Licitación no podrá alegar errores por desconocimiento de las características geotécnicas del proyecto, por lo que no se dará trámite a ningún reclamo de modificación y/o resarcimiento de ningún tipo fundamentado en este motivo.

Cuando por las características del suelo existente en el lugar de la obra se deba reemplazar por otro apto para la función que deba cumplir, como por ejemplo fundación de estructuras, impermeabilización de taludes y fondos de lagunas, construcción de terraplenes, etc., el precio de los trabajos adicionales por la excavación y retiro del suelo extraído de la obra y la provisión en obra de otro apto, ya sea extraído de terrenos de la Comitente y/o privados, será por cuenta exclusiva del Contratista debiendo prever su costo dentro del precio unitario de la excavación.

### **Artículo N°31: Perfil de las excavaciones.-**

El fondo de las excavaciones tendrá la pendiente que indique los planos respectivos o la que fije la Inspección.-

El Contratista deberá rellenar por su cuenta, con hormigón "H 4", toda excavación hecha a mayor profundidad que la indicada y donde el terreno hubiera sido disgregado por la acción atmosférica o por cualquier otra causa imputable o no al Contratista.-

Este relleno de hormigón deberá alcanzar el nivel de asiento de la obra de que se trate.-

No se alcanzará nunca de primera intención la cota definitiva del fondo de las excavaciones sino que se dejará siempre una capa de 0,10m de espesor que solo se recortará en el momento de asentar las obras correspondientes o instalar las cañerías.-

### **Artículo N°32: Medios y sistemas de trabajo a emplear en la ejecución de las excavaciones.-**

No se impondrá restricciones al Contratista en lo que respecta a medios y sistemas de trabajo a emplear para ejecutar

---

las excavaciones, por ello es que deberán ajustarse a las características del terreno y demás condiciones.-

El Contratista será único responsable de cualquier daño, desperfecto o perjuicio indirecto, ya sea a personas, a las obras o edificios e instalaciones, derivado del empleo de sistemas de trabajos inadecuados y/o falta de previsión de su parte.-

La Inspección podrá exigir al Contratista, cuando así lo estime conveniente, la justificación del empleo de sistemas o medios determinados de trabajo y la presentación de los cálculos de resistencia de los enmaderamientos, entibaciones y tablestacados, sin que ella exima al Contratista de sus responsabilidades.-

Se admitirá, si la característica del terreno lo permite, la ejecución de excavaciones en forma alternada, de túneles y zanjas en lugar de zanjas corridas, debiendo dejarse los túneles una vez rellenados, perfectamente consolidados.- En tal caso la liquidación de la excavación se efectuará como si hubiera sido ejecutada a cielo abierto de acuerdo con las profundidades y anchos de zanjas de las tablas anexas a las presentes especificaciones y/o a los Pliegos Complementarios.-

Lo especificado precedentemente debe entenderse que se refiere a túneles de pequeñas longitudes y no para lo que especifican los Artículos N° 35 y N° 36 de este Pliego.-

En este caso no se liquidará la refección de pavimentos y/o veredas que no fueran necesarios ejecutar.-

### **Artículo N°33: Excavaciones a cielo abierto – enmaderamientos, apuntalamientos y tablestacados metálicos.-**

El Contratista deberá adoptar las medidas necesarias para evitar deterioros de canalizaciones e instalaciones que afecten el trazado de las obras, siendo por su cuenta los apuntalamientos y sostenes que sean necesarios realizar a ese fin y los deterioros que pudieran producirse en ellas.-

En caso de emplearse enmaderamientos completos, o estructuras semejantes, deberán ser de sistemas y dimensiones adecuadas a la naturaleza del terreno que se trate, en manera de asegurar la perfecta ejecución de la de Obra respectiva.-

Cuando se empleen tablestacados metálicos serán de sistema adecuados para asegurar la estabilidad del recinto de trabajo.-

Cualquiera sea el tipo de sistema empleado, el costo de provisión, hinc y retiro de las tablestacas, de los apuntalamientos, materiales, equipos y mano de obra necesarios para la ejecución de la obra, se considerarán incluidos dentro de los precios unitarios contratados para la excavación.-

### **Artículo N°34: Liquidación de excavaciones practicadas a cielo abierto.**

Previo al inicio de todo tipo de excavación y movimiento de suelo, se deberán en conjunto entre el Representante Técnico y la Inspección, los relevamientos planialtimétricos necesarios de los terrenos sin alterar, de manera tal que permita con posterioridad a la ejecución de los trabajos, realizar el cálculo del volumen de suelo excavado.

Si los terraplenes de protección de lagunas de tratamiento se construyen con suelo extraído de la excavación de las lagunas, si el Pliego Particular de Especificaciones Técnicas no indica lo contrario, no recibirán pago por separado, sino que su costo de construcción debe ser incluido dentro del precio unitario de la excavación de las lagunas. Si los terraplenes se construyen con suelo que no provenga de la excavación de lagunas, deberá tener un ítem separado de la misma y el volumen del mismo se medirá en su posición originaria en el predio donde se excavará, para lo cual también

---

se deberán realizar los relevamientos previos del terreno natural que posibilite con posterioridad medición y certificación del volumen excavado.

Para la liquidación de excavaciones que deban alojar obras de mampostería, hormigón simple o armado, etc. se considerará la sección de mayor proyección en planta de acuerdo a los planos respectivos y la profundidad que resulte de la medición directa con respecto al nivel del terreno natural, no reconociéndose sobre anchos de ninguna especie en razón de la ejecución de enmaderamientos, apuntalamientos, tablestacado, ni encofrados exteriores para las obras de hormigón.-

Los anchos de excavación en zanja y los volúmenes por ejecución de nichos de remache para juntas de cañerías, que se reconocerán al Contratista, se indican en las planillas que a tal fin se especifican el presente Pliego, no reconociéndose sobre anchos de ninguna especie, en razón de la ejecución de enmaderamientos, apuntalamientos, tablestacados, etc., excepto que en el Pliego Complementario de Especificaciones Técnicas se especifique lo contrario-

La profundidad que se adoptará para el cómputo será la que resulte de la medición directa con respecto al nivel del terreno natural, que para el caso de cañerías es 0,10m por debajo del exterior inferior de las mismas y para el resto de obras el nivel de asiento de éstas.-

Cuando se trata de conductos de mampostería u hormigón simple o armado a construirse in situ, el ancho de zanja se establecerá en los planos o en los Pliegos Complementario de Especificaciones Técnicas.-

En las Certificaciones mensuales, las partidas de excavación de zanjas para colocación de cañería, se desdoblará en la siguiente forma:

- 1) Excavación de zanja, con cañería colocadas y en condiciones de poder efectuarse la primera prueba hidráulica, 70% del precio unitario contratado.
- 2) Excavación de zanja totalmente terminada, en la oportunidad en que se halla efectuado el relleno de acuerdo al Artículo N° 43 de este Pliego, y retirado el material sobrante, el 30% del precio unitario contratado.

Las certificaciones parciales mensuales para estructuras, bocas de registro, cámaras de válvulas y demás obras especiales, se realizarán de la siguiente forma:

- 1) Excavación completa con el fondo de la estructura u obra de que se trate construida, el 70% del precio unitario contratado.
- 2) Una vez completado el relleno de las sobre excavaciones, si las hubiera, de acuerdo al Artículo 43° de este Pliego y retirado el material sobrante, el 30% del precio unitario contratado.

Las certificaciones parciales mensuales de la excavación de las lagunas de tratamiento se realizarán de la siguiente forma:

- 1) Si la construcción de los terraplenes está incluida en su precio unitario:
  - Si los terraplenes se construyen simultáneamente con la excavación y se retira el material sobrante hasta su posición definitiva, se certificará el 70% de la excavación realizada en el período.
  - Si los terraplenes no se construyen simultáneamente con la excavación y no se retira el material sobrante hasta su posición definitiva, se certificará el 50% de la excavación realizada en el período. Al construirse el 100% de los terraplenes se certificará un 10% más, con lo cual se completará la certificación del 60% y al retirarse la totalidad del material sobrante hasta su disposición final un 10% más, con lo que se completa una certificación del 70%.
- 2) Si la construcción de los terraplenes se certifica en un ítem separado de la excavación:
  - Si simultáneamente con la excavación el material sobrante se va retirando hasta su posición definitiva, se certificará el 70% de la excavación realizada en el período.

- Si el material sobrante no se retira hasta su posición definitiva simultáneamente con la excavación, se certificará el 60% de la excavación realizada en el período y al retirarse la totalidad del material sobrante hasta su disposición final un 10% más, con lo que se completa una certificación del 70%.

El 30% restante de la excavación de las lagunas y terraplenes, según lo especificado en los dos puntos anteriores, se certificará cuando las lagunas estén totalmente terminadas de acuerdo al proyecto y estén concluidas sus obras complementarias de ingreso, interconexiones, descarga, etc, aunque éstas se midan y certifiquen en Items separados, debiendo encontrarse las mismas en condiciones de ser habilitadas.

Si los terraplenes se certifican en Item separado de la excavación de las lagunas, mensualmente se certificará el 70% de lo ejecutado en el período, medido en su posición originaria, y el 30% restante se certificará cuando las lagunas se encuentren terminadas de acuerdo al proyecto y estén concluidas sus obras complementarias de ingreso, interconexiones, descarga, etc, aunque éstas se midan y certifiquen en Items separados, debiendo encontrarse las mismas en condiciones de ser habilitadas.

Para obras de provisión de agua potable y cloacas la excavación no podrá aventajar en más de 300m a la cañería colocada, aprobada, con bocas de registros, piezas especiales, válvulas, ejecuciones de nudos, conexiones domiciliarias externas, cámaras, etc. y zanja totalmente terminada según lo establecido **en el presente CAPITULO.-**

Si luego de terminados los rellenos se produjeran asentamientos de los mismos la Inspección fijará al Contratista un plazo para completarlo y en caso de incumplimiento la inspección podrá suspender la Certificación de toda la excavación para la cañería que estuviera en condiciones de ser certificadas hasta tanto se completen dichos rellenos.-

### **Artículo N°35: Excavación en túnel – entibamientos.-**

Por la naturaleza especial de esta clase de excavaciones, se extremarán las precauciones tendientes a evitar acciones o peligro para el personal que trabaje en las obras, debiendo el Contratista cumplir estrictamente las leyes y disposiciones que rigen la ejecución de "Trabajos en lugares insalubres".-

La duración de la jornada de trabajo no excederá de seis horas (6Hrs.) diarias o treinta y seis semanales. No se permitirá el trabajo en túneles presurizados, excepto para reparaciones de maquinarias y por tiempos limitados, con tiempos de exposición avalados por autoridades de Salud Pública.

Se prestará especial atención a la ventilación y renovación del aire del interior de los túneles, a cuyo efecto el Contratista deberá disponer de aspiraciones y extractores de aire en número conveniente.-

Las características principales que deberán reunir las instalaciones para renovación del aire en túneles, serán fijados por la Inspección de acuerdo a los volúmenes, temperatura, grado de humedad, etc., del ambiente a ventilar y la profundidad del túnel de que se trate.- La iluminación de los túneles será eléctrica, exigiéndose que la corriente empleada sea de 24 a 32 voltios de tensión.-

Las disposiciones que se impartan a este respecto, serán escrupulosamente respetadas por el contratista.-

El costo de las instalaciones de alumbrado y fuerza electromotriz, renovación de aire y demás trabajos accesorios, se considerará incluido en los precios unitarios que se contraten para excavación.-

Cuando la naturaleza del terreno exija la construcción de entibamientos, deberán reunir las condiciones que permitan y aseguren la ejecución de las obras.-

El costo de los entibamientos se considerará incluido en el precio unitario de las excavación así como también el de los materiales que se pierdan por no ser retirados y el de toda otra eventualidad que recaiga directa o indirectamente sobre

---

la ejecución de la excavación.- No se computarán tampoco los mayores volúmenes de excavación que resulten de sobrepasar las dimensiones fijadas en los planos para túneles al ejecutar los entibamientos.-

La ventilación de los túneles deberá ser suficientemente eficaz para evitar que el personal trabaje en una atmósfera que tenga más de 0.10 de anhídrido carbónico, la que se verificará permanentemente por medio de un método aceptado y constatado por la Inspección.-

Todas las cañerías, cables y alambres serán debidamente fijadas a lo largo del túnel para evitar accidentes y para que ofrezca la seguridad de un buen funcionamiento.-

El contratista hará revisar las instalaciones frecuentemente y tomará todas las precauciones necesarias para evitar fugas de aire, agua y energía eléctrica en las canalizaciones respectivas.-

El Contratista deberá mantener en la obra grupos electrógenos en condiciones de ser utilizados en cualquier momento en forma inmediata y tener repuestos de todos los accesorios mecánicos que sufren mayor desgaste, para reemplazar sin pérdida de tiempo a los que queden fuera de servicio.-

#### **Artículo N°36: Liquidación de excavaciones practicadas en túnel.-**

Para la liquidación respectiva se considerará la sección neta de proyecto de acuerdo con las dimensiones consignadas en los planos, no reconociéndose mayores dimensiones en razón de la ejecución de enmaderamientos, entibamientos, encofrados, etc.-

La excavación de pozos de trabajo y su relleno, se considerará incluida en los precios unitarios que se contraten para la excavación del túnel.-

En caso que deban excavar nichos de remaches para ejecutar las juntas entre cañerías, el volumen de los mismos que se reconocerán al Contratista se indicará en los Planos o Pliegos de Condiciones Especiales.-

Las Especificaciones del presente Artículo no se aplicarán en los casos previstos para el cruce de cañerías bajo afirmado y vías férreas.-

#### **Artículo N°37: Eliminación del agua de las excavaciones – depresión de las napas subterráneas, bombeos y drenajes.-**

Las obras se construirán sin presencia de agua, debiendo el Contratista adoptar todas las precauciones y ejecutar los trabajos concurrentes a este fin, por exclusiva cuenta y cargo.-

Para la defensa contra corriente de agua superficial, se construirán ataguías o terraplenes si ello cabe, en la forma que proponga el Contratista y apruebe la Inspección.-

Para la eliminación de las aguas subterráneas, el Contratista dispondrá de los equipos de bombeos necesarios y ejecutará los drenajes que estime conveniente, si ello no bastara se efectuará la depresión de napas mediante procedimientos adecuados.-

El costo de estos trabajos y la provisión de materiales necesarios, se considerarán incluidos en los precios unitarios de las excavaciones.-

El Contratista al adoptar el método de trabajo para mantener en seco las excavaciones deberá eliminar toda posibilidad

---

de daños, desperfectos y perjuicios directos o indirectos a las edificaciones e instalaciones existentes, de todos los cuales será el único responsable.-

#### **Artículo N°38: Empleo de Explosivos para disgregaciones del Terreno.-**

Si la naturaleza del terreno a excavar requiere para su disgregación el empleo de explosivos, el Contratista usará cartuchos y adoptará las precauciones necesarias para evitar perjuicios a las instalaciones próximas y accidentes de cualquier naturaleza, de todo los cuales será el único responsable.-

En cada caso **el Contratista informará anticipadamente a la Inspección el propósito de emplear explosivos.** Correrán por su cuenta las gestiones y costos de las mismas a realizar ante las autoridades competentes en el tema para obtener los permisos correspondientes y fijar las cargas.-

#### **Artículo N°39: Puentes, planchadas y pasarelas.-**

Cuando las obras pasen por delante de puertas, cocheras, garajes públicos o particulares, galpones, fábricas, talleres, etc., se colocarán puentes y planchadas provisionales destinadas a permitir el paso de vehículos.

Para facilitar el tránsito de peatones, en el caso en que el acceso a sus domicilios se hallara obstruido por las construcciones, se colocarán cada cuarenta (40) metros, o según lo determine la Inspección, pasarelas provisionales, de 1.20m de ancho libre y de la longitud que se requiera con pasamano y barandas.-

El costo de estos puentes, planchadas y pasarelas, se considerará incluido en los precios unitarios de las excavaciones.-

#### **Artículo N°40: Desagües públicos y domiciliarios.-**

Toda vez que con motivo de las obras se modifique o suprima el desagüe de los conductos (albañales), conexiones domiciliarias de cualquier especie u otras canalizaciones, el contratista adoptará las medidas necesarias para evitar perjuicios al vecindario.- Inmediatamente de terminadas las partes de obra que afectaban dichas instalaciones, el Contratista deberá restablecerlas por su cuenta, en la forma primitiva.- La Inspección cuando lo considere necesario podrá exigir dicho restablecimiento en término perentorio. Al finalizar cada jornada de trabajo todas las instalaciones afectadas deberán quedar habilitadas y en condiciones de funcionar correctamente, al menos en forma provisoria.-

#### **Artículo N°41: Interrupciones de tránsito – carteles indicadores – medidas de seguridad.-**

Cuando sea necesario interrumpir el tránsito y previa autorización Municipal correspondiente, el Contratista colocará letreros indicadores en los que se inscribirá bajo el título **"D.P.O.S.E.R."**, el nombre del contratista y la designación de la obra.- La Inspección determinará el número, la leyenda y lugar en que deberán colocarse dichos carteles, a fin de encausar el tránsito para salvar la interrupción.-

En los lugares de peligro y en los próximos que indique la inspección de colocarán durante el día banderolas rojas y por la noche faroles rojos en número suficiente, dispuestos en forma de evitar cualquier posible accidente.- Las excavaciones practicadas en vereda, por las noches se cubrirán con tablonés.-

Todas las excavaciones y montículos de tierra y/u otros materiales deberán ser debidamente cercados durante todo el



tiempo en que no se estén ejecutando tareas en el sector, con elementos que adviertan a quienes transiten por el lugar del peligro que los mismos ocasionan, con el objeto de evitar accidentes.

Si el Plan de Higiene y Seguridad aprobado para la obra indica otras medidas, las mismas deberán ser respetadas y serán complementarias de las detalladas en el presente Artículo.

El Contratista será único responsable de todo accidente o perjuicio a terceros que derive de incumplimiento de las prescripciones del presente Artículo y además se hará pasible a una multa de hasta diez (10) veces el jornal diario para el oficial obrero del gremio de la construcción en el momento de la infracción.-

#### **Artículo N°42: Apuntalamiento – derrumbes.-**

Cuando deban practicarse excavaciones próximas a cualquier construcción existente y hubiera peligro inmediato o remoto de ocasionar perjuicios o producir derrumbes, el Contratista efectuará por su cuenta el apuntalamiento más y conveniente de la construcción cuya estabilidad pueda peligrar.-

Si fuera inminente la producción de derrumbes y resultan imposible evitarlos, el Contratista procederá, previo formalidades del caso, a efectuar las demoliciones necesarias, reconstruyendo las partes afectadas una vez concluida la obra en el sector.-

Si el Contratista no previó la producción de tales hechos o no adoptó las previsiones del caso y tuviera lugar algún derrumbe o se ocasionen daños a la propiedades, a los vecinos ocupantes, al público, etc., será por su exclusiva cuenta y cargo la reparación de todos los daños y perjuicios que se produjeran; igual que la adopción de medidas tendientes a evitar que esos daños se ocasionen, pues ellos debieron ser previstos al presentar su Propuesta.-

#### **Artículo N°43: Rellenos y terraplenamientos**

El relleno de las excavaciones se efectuará con la tierra proveniente de las mismas, incluyéndose este trabajo en el precio que se contrate para las distintas categorías de excavaciones.- Si fuera necesario transportar tierra de un lugar a otro de las obras, para efectuar relleno, este transporte será por cuenta del Contratista.-

Para zanjas y/o pozos, los rellenos se efectuarán por capas sucesivas, de 0.20m de espesor máximo, correctamente compactadas, las que deberán tener para su aprobación una densidad no menor a:

- a) 90% de la densidad obtenida en el ensayo Proctor de acuerdo a las Normas AASHO-T99 Standard para calles de tierra y/o mejorado.
- b) 95% de la densidad obtenida en el ensayo Proctor de acuerdo a las Normas AASHO-T99 Standard para asiento de sub base, 98% en la sub base y 100% en base de pavimentos y/o cordones cuneta y/o badenes.
- c) Para el caso de reconstrucción de veredas, la base de asiento del contrapiso deberá tener una compactación del 95% de la densidad obtenida en el ensayo Proctor de acuerdo a las Normas AASHO-T99 Standard.

La contratista deberá someter a aprobación de la Inspección el detalle de los materiales y metodología constructiva y equipos que propone utilizar para la construcción de subbase, base y pavimentos y/o cordones cuneta y/o badenes.

El relleno de las excavaciones en zanja para las cañerías, hasta superar en 40cm el nivel de intradós de la misma, si no especifica otra condición el Pliego Complementario, se efectuará con pala de mano, en capas sucesivas, retirando todos los cascotes y/o piedras, apisonadas de tal manera que asegure el perfecto asentamiento de la misma.-

A partir del relleno precedentemente descrito podrá continuarse con los trabajos mediante procedimientos mecánicos.-

Si se tratara de obras de mampostería u hormigón, los rellenos deberán hacerse luego que las estructuras hayan

---

adquirido resistencia adecuada.-

El Contratista deberá adoptar las precauciones convenientes en cada caso, para evitar que al hacerse los rellenos se deterioren las obras hechas, pues el será el único responsable de tales deterioros y deberá rehacerlas por su cuenta y cargo.-

En todos los casos, el sistema o medio de trabajo para efectuar los rellenos serán aprobados previamente por la Inspección.-

Si la compactación del terreno natural antes de excavar es superior a la especificada en este Artículo, se deberá respetar aquella.

Para el control de los trabajos, por parte de la Inspección, la Contratista deberá disponer en la obra de todos los equipos de laboratorio, personal especializado, ayudantes y demás elementos para poder realizar los ensayos necesarios, siendo por su cuenta y cargo la provisión y mantenimiento de los mismos.

Los hundimientos de afirmados, pavimentos y veredas derivados de la mala ejecución de los rellenos, deberán ser reparados por el Contratista por su cuenta, dentro del plazo que fije la Inspección y si se tratara de afirmado o pavimento con contrato de conservación, el Contratista abonará al Ente que corresponda, el importe de los trabajos de reparación.-

Cuando los rellenos no se encuentren en condiciones adecuadas para construir los afirmados, pavimento y veredas, el Contratista estará obligado a efectuar los trabajos necesarios dentro de las 48 horas de recibida la orden respectiva de la Inspección. Si así no lo hiciera, la Comitente podrá disponer la ejecución de tales trabajos por cuenta del Contratista y hacerse pasible al mismo tiempo de una multa de hasta diez (10) veces el jornal diario para el oficial obrero del gremio de la construcción vigente en el momento de la infracción.-

Para los terraplenamientos se seguirán las mismas reglas indicadas precedentemente para los rellenos.-

Para los terraplenes de protección de sistemas de lagunas, si los Pliegos Particulares no fijan otros parámetros, se seguirá la metodología descripta en el presente artículo. Tanto la base de asiento como cada una de las capas de relleno tendrán como mínimo un 95% de la densidad obtenida en el ensayo Proctor de acuerdo a las Normas AASHTO-T99 Standard.

Terminada la colocación de cañería u obras hormigonadas "In-situ" no podrá efectuar rellenos, ni colocar sobrecarga alguna, ni librar al tránsito las calles hasta tanto lo autorice la Inspección.-

#### **Artículo N°44: Depósito de los materiales extraídos de las excavaciones.-**

A pedido del Contratista, la Inspección podrá autorizar a efectuar la apertura de las excavaciones y depositar en la vía pública los materiales extraídos.-

La tierra u otro material extraído de las excavaciones que deba emplearse en ulteriores trabajos se depositará provisoriamente en los sitios más próximos a ellas en que sea posible hacerlo y siempre que con ello no se ocasione entorpecimiento innecesario de tránsito, cuando no sea imprescindible suspenderlo, como así tampoco al libre escurrimiento de las aguas superficiales, ni se produzca otra clase de inconveniente que a juicio de la Inspección pudiera evitarse.-

Si el Contratista tuviera que realizar depósitos provisorios y no pudiera o no le conviniera efectuar en la vía pública y en consecuencia deba recurrir a la ocupación de terrenos de propiedad fiscal o particular, deberá gestionar, por su cuenta y cargo, previamente la autorización del propietario, por escrito, aún cuando la ocupación fuera a título gratuito y

---

remitiendo copia de lo actuado a la Inspección.-

Una vez desocupado el terreno respectivo, remitirá igualmente a la Inspección, testimonio de que no existen reclamos ni deuda pendiente derivados de la ocupación.- Tal formalidad no implica responsabilidad alguna para la Dirección Provincial de Obras Sanitarias de Entre Ríos y tan sólo se exige como recaudo para evitar ulteriores reclamos en su carácter de Comitente de los trabajos.-

Cuando se realicen excavaciones en veredas o calzadas donde la dispersión del suelo extraído pueda ocasionar inconvenientes a peatones y/o vehículos y/o a instalaciones existentes, la Inspección podrá exigir al Contratista que utilice cajones para depositar el mismo. El costo de dichos cajones y los trabajos adicionales que su utilización demanden serán por cuenta del Contratista no pudiendo reclamar ningún resarcimiento por este motivo.

#### **Artículo N°45: Transporte de los materiales sobrantes de las excavaciones.-**

El Contratista deberá efectuar el transporte del material sobrante de las excavaciones y rellenos hasta el sitio en que la Inspección lo indique, hasta un radio de 5 km del lugar de donde se retiran.- La carga, descarga y acondicionamiento de estos materiales, será por cuenta del Contratista.-

Terminado el relleno de una excavación cualquiera o de la refacción de un pavimento, el Contratista deberá retirar el mismo día el material sobrante.- Si se tratara de zanja continua para colocación de cañerías, se aplicará esta disposición al relleno de un tramo de cañería con sus piezas especiales y conexiones.- En caso que el Contratista no diera cumplimiento a estas estipulaciones se hará pasible a una multa de hasta Cinco (5) veces el Jornal diario para el oficial obrero del gremio de la construcción vigente en el momento de la infracción por cada día de atraso en el cumplimiento y la Inspección podrá ordenar el retiro del material sobrante por cuenta de aquel.-

### **CAPITULO V: MAMPOSTERÍA Y REVOQUES.-**

#### **Artículo N°46: Consolidación del asiento de fundación.-**

Una vez terminada la excavación se nivelará perfectamente el fondo de la misma y se consolidará apisonado fuertemente una capa de cascote de ladrillos de 0.05m de espesor como mínimo, debiendo considerarse el costo de esta capa de cascote dentro del precio unitario contractual de la estructura de fundación cualquiera sea ésta.-

Si se tienen que hacer rellenos se seguirán las especificaciones del Artículo 42° del presente Pliego y tendrá un 98% de la densidad obtenida en el ensayo Proctor de acuerdo a las Normas AASHO-T99 Standard

#### **Artículo N°47: Mampostería de ladrillos comunes.-**

Responderá a las dimensiones indicaciones de los planos respectivos.-

Los ladrillos deberán ser mojados abundantemente antes de ser colocados para que no absorban el agua del mortero.- El mortero deberá llenar perfectamente los huecos entre ladrillos y formar juntas de 1.5cm de espesor aproximadamente.-

Las hiladas serán perfectamente horizontales y los paramentos deberán quedar planos.- Se hará la trabazón que indique o apruebe la Inspección debiendo el Contratista observarla con toda regularidad, a fin de que las juntas

---

correspondientes queden sobre la misma vertical.- Para conseguir la exactitud de los niveles se señalará con reglas de alturas de cada hilada.- No se permitirá el empleo de trozos sino cuando fuese indispensable para completar la trabazón.-

Antes de comenzar la construcción de mampostería sobre cimientos de hormigón, se picará y limpiará la superficie de éste.-

La mampostería recién construida deberá protegerse del sol y mantenerse constantemente húmeda hasta que el mortero haya fraguado convenientemente.-

En caso de soportarse con cimbra, estas no podrán ser removidas hasta que las estructuras presenten suficiente solidez.-

Será demolida y construida por el contratista, por su cuenta, toda mampostería que no haya sido construida de acuerdo al plano respectivo y descripciones que anteceden, o con las instrucciones especiales que hayan impartido la Inspección, o que sea deficiente por el empleo de malos materiales y/o ejecución imperfecta.-

La medición de la mampostería, así como también la de todos los rubros que comprendan la albañilería, se efectuará de acuerdo a las dimensiones fijadas en los planos, considerándose los vanos de menos de 2m<sup>2</sup> como lleno y los de superficie mayor no se considerarán en la medición.

Los precios de la mampostería incluyen la construcción de dinteles y la colocación de todas las piezas de hierro u otras, sino se especificara en otra forma en los Pliegos de Especificaciones Particulares.-

#### **Artículo N°48: Mampostería de ladrillo a la vista – toma de juntas.-**

Se ejecutará con ladrillos comunes elegidos e impermeabilizados con solución incolora tipo “zonda”, debiendo ser enteros, bien cocidos, de tonalidad homogénea y de aristas sanas, las que se asentarán y ligarán con mortero mezcla “M”.- Los ladrillos que queden a la vista, deberán ser perfectamente trabados, dejando juntas uniformes de un centímetro de espesor que serán tomadas con mortero mezcla “K”, quedando las mismas rehundidas en 0.005m dentro del paramento.

El precio de la toma de juntas e impermeabilización con pintura hidrófuga se considerará incluido en el precio unitario de la mampostería de ladrillos a la vista, que figura en el respectivo ítem del Presupuesto.

#### **Artículo N°49: Revoques y enlucidos**

Antes de dar comienzo a los revoques de paramentos, se efectuarán los trabajos preliminares siguientes:

**a.-)** Los recortes o salientes previstas en los planos, de haberse omitido alguno, se procederá a efectuar los recortes o engrosamientos, de acuerdo con las indicaciones de la Inspección.-

**b.-)** Se limpiarán los muros con las herramientas apropiadas para que queden libre de materiales que puedan afectar la adherencia del revoque.

**c.-)** Si hubiera afloraciones de salitre, se lavará el paramento del muro con ácido clorhídrico y luego con abundante agua.-

**d.-)** Se llenarán los huecos dejados por los machinales u otra causa con mampostería asentada en el mortero correspondiente.-

**e.-)** Antes de proceder a la ejecución de los revoques, se mojará abundantemente el muro.-

---

Luego de preparado el paramento en esta forma se revocará con mezcla y espesores especificados en cada caso.-

Los revoques no impermeables que deban ejecutar sobre estructuras de hormigón, simple o armado, se harán sobre azotado previo de mortero de cemento y arena, que se dará inmediatamente de retirado el encofrado.-

El enlucido de los revoques impermeables se ejecutará comprimiéndolo fuertemente y alizándolo con llanas, previo enlucido espolvoreando la superficie con cemento.

Deberá considerarse incluido en el precio del revoque exterior, la ejecución de las cornisas, mochetas, guardapolvos, adornos inscripciones, etc.-

En todas las superficies revocadas con impermeable en el interior de todo depósito, receptáculo destinado a almacenar o recibir agua potable, servidas, cloacales, en cámara de enlace y bocas de registro, los ángulos entrantes serán redondeados en arcos de círculo de radio no menor de 0.03m.-

#### **Artículo N°50: Vanos y dinteles.-**

Los vanos para puertas, ventanas o aberturas de comunicación, tendrán las dimensiones necesarias para recibir la carpintería que se indica en los planos respectivos.-

Cuando se deban colocar marcos de madera dura se instalarán inmediatamente luego de que la albañilería alcance el nivel correspondiente al antepecho o umbral de la abertura, prosiguiéndose luego con las mochetas e ir fijando convenientemente las jambas del marco y las piezas metálicas de amarra del mismo.-

Todo vano que vaya adintelado por el esqueleto de resistencia, llevará dintel aislado, de hormigón armado H 21, de ancho correspondiente al del muro respectivo.- El Contratista deberá presentar a la Inspección para su aprobación, la planilla de secciones y armaduras de los dinteles.-

El Importe de la construcción de los dinteles en todas las aberturas se considerará incluido en el precio contractual de la mampostería correspondiente.-

#### **Artículo N°51: Pisos, veredas y zócalos.-**

Los pisos terminados deberán tener las pendientes que indiquen los planos o las que oportunamente ordene la Inspección.-

Las baldosas y zócalos a emplear serán los que elija la inspección mediante muestras que presentará el Contratista a la aprobación de la misma.-

La calidad del zócalos de cada local será equivalente a la de las baldosas descriptas.- Los pisos y zócalos de mosaicos graníticos serán pulidos a piedra en fábrica y se repararán a piedra fina en obra.-

La puesta en obra de las baldosas sólo se comenzará cuando se haya terminado todas las instalaciones sanitarias, eléctricas, agua, gas, etc., y cuando la obra se encuentre perfectamente libre, pues no se admitirán pisos que presenten rajaduras o deterioros de cualquier clase.

La colocación de los mosaicos deberá efectuarse con sumo cuidado evitando todo resalte entre piezas pues no se permitirá bajo ningún concepto que se subsane las deficiencias de la mano de obra a expensas de un desgaste no uniforme al efectuarse el pulido de los pisos de mosaicos graníticos, debiendo tener muy presente que, a un piso terminado el espesor de la primera capa deberá ser uniforme dentro de un mismo local, a cuyo efecto se advierte de un

---

modo especial que la inspección rechazará y hará sustituir todos aquellos pisos que, a su exclusivo juicio, resultaran deficientes.-

La liquidación de los pisos cualquiera sea su clase, se efectuará por metro cuadrado de proyección horizontal, quedando entendido que en el respectivo precio unitario contractual están comprendidos la provisión de los materiales, la ejecución de los contrapisos, la provisión y colocación de las baldosas y zócalos cuando no se estipule otra cosa en el Presupuesto Oficial, con sus piezas especiales, el pulido de los mosaicos y zócalos graníticos, así como todo trabajo necesarios para la perfecta ejecución de los mismos.-

### **Artículo N°52: Capas aisladoras horizontales.-**

En los edificios se colocará en general la aislación a nivel de los pisos terminados.-

En los casos que un muro lleve capa aisladora horizontal sobre nivel de la vereda y que en su parte interna tenga adosada tierra más arriba del nivel de la capa aisladora, se ejecutará en el paramento sobre el cual apoya la tierra, una capa aisladora vertical.-

La aislación vertical de 0.015m de espesor se computará por metro cuadrado y se liquidará el precio correspondiente a la capa aisladora horizontal.

En todos los casos, las capas aisladoras se extenderán sobre la mampostería en forma tal que una vez terminadas tengan los espesores asignados y no presenten en su superficie huecos ni sopladuras.-

Antes de proseguir la mampostería, se retocaran los defectos que se observen y se alisarán las superficies para dejarlas planas.-

El hidrófugo será previamente aprobado por la Inspección.-

La superficie de las capas aisladoras horizontales serán terminadas con dos manos de pintura asfáltica de secado rápido.

### **Artículo N°53: Tabiques aisladores verticales.-**

Se construirá primeramente un tabique de sostén de ladrillos comunes de canto y sobre este se construirá la capa aisladora y una vez fraguado y seco se aplicará varias manos de pintura asfáltica de secado rápido, hasta alcanzar un espesor de un 0.004m aproximadamente.-

La capa aisladora terminada no deberá presentar hueco ni sopladuras y se corregirá hasta que no presente defectos.-

## **CAPITULO VI: HORMIGONES Y MORTEROS.-**

### **Artículo N°54: Hormigones.**

Los materiales a emplear, dosificaciones, cálculos estructurales, preparación y colado de los hormigones se ajustarán a lo fijado por el Reglamento CIRSOC 201 y Anexos.

Para el caso en que en el Contrato se incluya el cálculo de las estructuras de hormigón el Contratista deberá verificar los mismos y en aquellos en que no esté incluido los deberá realizar, debiendo presentar a la Inspección, con quince días

(15) de anticipación como mínimo a la fecha prevista para el inicio de su construcción, firmada por un profesional debidamente habilitado, dos copias impresas y una copia en soporte magnético de memoria de cálculo, planillas de doblado de hierro, plantas, cortes y demás detalles necesarios.

El costo de las verificaciones y/o cálculos no recibirá pago en un ítem en particular sino que debe ser prorrateado en el precio del hormigón en cuestión.

Para todas las partes de las estructuras, aunque tengan revoque impermeable, que estén en contacto con líquidos, gases y/o suelo, aunque el Reglamento CIRSOC 201 y sus Anexos fijen otras medidas, se deberá respetar un recubrimiento mínimo de las armaduras de 4cm.

Para el control de los materiales y trabajos, por parte de la Inspección, el Contratista deberá disponer en la obra en forma permanente todos los equipos de laboratorio, personal especializado, ayudantes y demás elementos para poder realizar dichos ensayos, siendo por su cuenta y cargo la provisión y mantenimiento de los mismos.

Cuando el Contratista proponga la utilización de hormigones elaborados en plantas externas a la obra, deberá permitir el acceso a las mismas y el control de todos los materiales que serán utilizados, debiendo hacerse cargo de todos los gastos de Inspección y provisión de elementos y mano de obra en idéntica forma a lo indicado en el párrafo anterior.

No se permitirá la utilización de aditivos acelerantes de fragüe para la elaboración de los hormigones.

Todos los aditivos, que no estén especificados en el Pliego Particular, y que el Contratista quiera utilizar deberá proponérselo a la Inspección acompañando folletos y todos los datos garantizados.

#### **Artículo N°55: Morteros para mamposterías y Rellenos:**

Mortero	Proporción	Cemento	Arena Mediana	Arena Gruesa	Cal Hidráulica	Polvo de Ladrillo
		Kg	Dm3	Dm3	Kg	Dm3
<b>E</b>	1 : 6	262		1257		
<b>F</b>	1 : 8	203		1257		
<b>G</b>	1 : 10	165		1320		
<b>K</b>	1 : 3	479	1149			
<b>L</b>	1 : 4	380	1216			
<b>M</b>	1 : 2 : 1		664		174	332

#### **Mortero para revoques:**

Mezcla	Proporción	Cemento	Cal en Pasta De Córdoba	Arena Fina	Arena Mediana	Tierra Romana Amarilla
		Kg	Kg	Dm3	Dm3	Kg
<b>N</b>	1 : 2		171	952		
<b>O</b>	½ : 1 : 3	194	139	927		
<b>P</b>	½ : 1 : 3	194	139		927	
<b>R</b>	1 : 1	1025		820		
<b>S</b>	1 : 2	668		1068		
<b>U</b>	2 : 1 : 6	446		1070		178

En la dosificación de los componentes se ha tenido en cuenta el esponjamiento de la arena debido a la cantidad de agua que contiene normalmente, aumentando su proporción en un 20% de manera que los volúmenes indicados son de aplicación para el caso de arenas normalmente húmedas.-

#### **Artículo N°56: Preparación de las mezclas**

El amasado de las mezclas se efectuará mecánicamente mediante máquinas adecuadas y de un rendimiento que asegure en todo momento satisfacer las necesidades de la obra.-

No se permitirá el empleo de morteros y hormigones cuyos materiales no se encuentren íntimamente mezclados.-

La Inspección podrá autorizar, por excepción, el amasado de mezcla a brazo, cuando se trate de obras de poca importancia.-

En el amasado mecánico, se mezclará la masa total durante el tiempo necesario para obtener una mezcla íntima de aspecto uniforme.- La duración del amasado no será en ningún caso menor de un minuto.-

Los mezcladores tendrán reguladores de agua que permita la entrada rápida y uniforme del agua al tambor de mezcla.- El amasado a brazos se hará sobre pisos resistentes e impermeables.-

Primeramente se mezclarán los materiales secos por lo menos tres (3) veces, hasta obtener una mezcla de color uniforme luego se le agregará los materiales en pasta y el agua en forma regular batiendo el conjunto hasta conseguir una masa de aspecto y consistencia uniforme.-

Si además del cemento se agregaran otros materiales pulverulentos, estos se mezclarán previamente en seco, con el cemento de referencia en máquinas especiales.-

Los morteros y hormigones se prepararán en cantidades necesarias para su utilización inmediata en las obras.- Las mezclas que hubieran endurecido o que hayan comenzado a fraguar serán desechadas; no permitiéndose añadir cantidades suplementarias de agua una vez salidas las mezclas de las hormigoneras.-

No se permitirá el empleo de hormigones fabricados fuera del sitio de la obra, con la sola excepción de la elaboración en plantas centrales de acuerdo con las siguientes especificaciones.-



---

Sólo se permitirá el empleo de hormigón elaborado en plantas centrales que haya sido previamente autorizado por la Dirección Provincial de Obras Sanitarias de Entre Ríos a solicitud del Contratista, en cuanto se refiere a planteles elaborados, capacidad de producción y demás condiciones de fabricación.- El tiempo de transporte y batido en camión no podrá exceder de una hora y media; la diferencia entre el asentamiento del hormigón al pie de la hormigonera y en el momento de la descarga del camión en la obra, determinada mediante la prueba del cono, no podrá exceder de 5cm.-

En ningún caso se tolerará la adición posterior del agua con el objeto de aumentar la elasticidad del hormigón.- Se rechazará todo el hormigón en el que por cualquier causa se hubiera separado su componente.- La determinación de la consistencia de los hormigones se efectuará mediante la prueba del cono.-

#### **Artículo N°57: Cantidad de agua para el empaste.-**

Tanto en la preparación de morteros como en los hormigones, se agregará la cantidad de agua indispensable para obtener una consistencia conveniente a juicio de la Inspección y en relación con la naturaleza de las estructuras donde se empleen.-

La relación agua-cemento la fijará el Contratista con aprobación de la Inspección y se modificará cuando sea necesario de acuerdo a los cambios que se noten en los agregados o en su grado de humedad.-

En la preparación de los hormigones de armar, se fijará la plasticidad adecuada para que puedan escurrir en los moldes y a través de las armaduras.

La determinación de la consistencia plástica de hormigones se hará mediante la prueba del cono y estará sujeta a la aprobación de la Inspección.

#### **Artículo N°58: Cajones y medidas para el dosaje del cemento y de los agregados finos y gruesos.-**

Cuando el dosaje de los materiales para preparación de las mezclas se hiciera por volumen el Contratista deberá disponer de cajones o recipientes apropiados a juicio de la inspección, con la graduación correspondiente a cada tipo y volumen de mortero u hormigón a fabricar.- Si las mezclas se hicieran con sus proporciones en peso, deberá proporcionar el número de balanzas apropiadas que se requieran para efectuar las pesadas de los materiales.-

En ambos casos, esos elementos de medición serán verificados por la Inspección, colocándoles un sello o marca de identificación.-

Si se autoriza la dosificación en volumen del cemento para la preparación de morteros u hormigones, se adoptará un peso específico de 1250 Kg./m<sup>3</sup>.-

### **CAPÍTULO VII: ESTRUCTURAS DE HORMIGÓN ARMADO.-**

#### **Artículo N°59: Moldes y encofrados.-**

En todas las estructuras que se construyan por debajo del nivel de terreno natural se utilizará encofrado exterior.

La única estructura en la que la Inspección puede autorizar el uso de la pared del suelo como encofrado exterior es en las bocas de registro de menos de 2,50m de profundidad, siempre y cuando la misma considere que las características

---

del suelo y/o profundidad garantizan una correcta ejecución.

Los moldes y encofrados se ejecutarán con las dimensiones exactas indicadas en los Planos y deberán tener resistencia y rigidez suficiente para soportar con seguridad las cargas estáticas que actúan sobre las mismas y las dinámicas durante el colado del hormigón.-

El Contratista deberá someter a la aprobación del Inspector los encofrados, pero esta aprobación no lo exime de la responsabilidad que le corresponde por la buena ejecución y terminación de los trabajos, ni los accidentes que puedan sobrevenir.-

Los moldes internos para cañería y conductos, deberán ser metálicos contruidos con chapa de hierro planchadas, de espesor suficiente para asegurar indeformabilidad de los moldes y deberán estar provistos de ventanillas de inspección y escape de aire.-

En las partes especiales, como ser: curvas, intersecciones de conductos, cambios de dirección, etc., podrán emplearse encofrados de madera pero serán por cuenta del contratista el recorte de las rebabas y el alisado de los paramentos con una carga de mortero "S" de 0.005m de espesor que se considerará incluido en el precio unitario del conducto.-

Las caras de los moldes y encofrados que deban quedar en contacto con el hormigón, para cuya superficie no se haya previsto revoques, deberán ser lisas y libres de astilladuras y remiendos que puedan introducirse en la masa de hormigón.-

Las caras de los moldes de hormigones en los cuales está previsto realizar revoques deberán ser rugosas sin llegar a presentar deformaciones, e inmediatamente después de desencofrado se hará un azotado de mortero cemento – arena con el objeto de lograr una perfecta adherencia del revoque que con posterioridad revestirá al mismo.

Los moldes deberán tener dispositivos que permitan el fácil montaje y desarme y que puedan ser transportados a través de los que aún queden armados a fin de poder asegurar la ejecución del trabajo en forma continua.-

Se colocarán en todos los casos los puntales, arriostramientos y demás elementos resistentes, necesarios para evitar la deformación o curvado de las estructuras hormigonadas.-

Después de haberse utilizado los moldes en una operación de hormigonado y antes de volverlos a usar el Contratista deberá limpiarlos perfectamente y reparar prolijamente las fallas que hubiera aparecido.-

Cuando por las condiciones en que se encuentran los moldes o encofrados metálicos o de madera, sea necesario arreglarlos, plancharlos, cepillarlos, ajustarlos, reforzarlos o cambiarlos, la Inspección impartirá las órdenes respectivas que el Contratista acatará inmediatamente, retirándolos de la obra y no podrá utilizarlo nuevamente hasta que, una vez efectuadas las reparaciones necesarias, lo autorice el Inspector.-

#### **Artículo N°60: Precauciones anteriores al hormigonado.-**

Antes de hormigonar las estructuras la Inspección controlará los y encofrados, constatando el cierre de todas sus piezas debiendo estar aquellos limpios y mojados.- Terminada la colocación de las armaduras y antes de iniciar las tareas de colocación del hormigón, deberá mojarse perfectamente las caras de los encofrados que estarán en contacto con el hormigón.- Si durante esa operación estas sufren deformaciones, serán rechazadas a exclusiva cuenta y cargo del Contratista.-

Para el caso de moldes metálicos los mismos deberán ser protegidos con productos antiadherentes para un fácil desencofrado posterior, el cual debe ser colocado en cantidad suficiente para que cumpla su función pero sin ningún

---

excedente que se pueda incorporar al hormigón en el momento de su colado.

No se empezará a hormigonar hasta que la inspección no haya dado su conformidad escrita de haber inspeccionado los encofrados, apuntalamiento y las armaduras colocadas, encontrándolos en su correcta posición con dimensiones establecidas en los planos incluidos en la documentación o bien en los que a continuación se detallan que preparará o conformará la Inspección.-

#### **Artículo N°61: Precauciones a adoptar en el hormigón.-**

Al colarse el hormigón en los encofrados deberá tener todos sus componentes íntimamente ligados tal como han salido de la hormigonera. Si como consecuencia del transporte se hubiese separado en partes de diferente plasticidad o se hubiese segregado algún componente, el mismo será rechazado y el Contratista deberá retirarlo de la obra por su cuenta y cargo.

#### **Artículo N°62: Colado del hormigón en los moldes.-**

El hormigón podrá colarse directamente de las carretillas o vehículos transportadores con la ayuda de palas, embudos o canaletas de manera que no se disgreguen los componentes.-

Las mezclas elaboradas deberán ser empleadas totalmente dentro del menor tiempo posible debiendo rechazarse todo pastón que tenga más de media hora de ejecutado, excepto que los mismos contengan algún aditivo, autorizado expresamente por la Inspección, que garantice la inalterabilidad de sus propiedades por un mayor tiempo.

En la colocación deberá evitarse la caída libre del hormigón de altura mayor de 1.50m como también depositar la mezcla en grande concentrados para luego desparramarlos.- Deberán colocarse en capas horizontales, cuyo espesor oscilará de 0.25 a 0.30m. Cuando el hormigón debe ser conducido por medio de canales o canaleta a gravitación, la inclinación máxima de estas será de 30° respecto a la horizontal, debiendo tener además al final una tolva para descargar el material.-

Se permitirá el hormigón a inyección neumática cuando la naturaleza de las estructuras permita el empleo de este sistema.- Simultáneamente con el llenado de los moldes con hormigón se tratará de apisonarlo y de eliminar los espacios vacíos de la masa a fin de conseguir el perfecto relleno de los moldes y el revestimiento de las armaduras, para lo cual la Inspección podrá exigir el empleo de útiles de forma conveniente, vibradores, masa, etc.-

Cualquiera que sea el método de vibradores que emplee, deberá producir percusiones moderadas y con corto intervalo sobre los encofrados, sin que afecte la rigidez y resistencia de los mismos.-

#### **Artículo N°63: Apisonado del hormigón.-**

Se hará cuidadosamente, debiendo emplearse, pisonos de madera o mecánicos de forma y dimensiones adecuadas que permitan la operación en todas las partes de la estructura y no quede vacío alguno.-

El apisonamiento será interrumpido cuando el mortero empiece a exudar debajo del pison.-

Si durante el hormigonado y después de este los encofrados o apuntalamiento tuvieran deformaciones que hicieran defectuosa las estructuras, la Inspección podrá ordenar que sea removida y rehecha por cuenta y cargo del Contratista, la parte de estructura defectuosa.-

---

#### **Artículo N°64: Vibrado de hormigón.-**

Se empleará vibrador neumático o eléctrico cuya frecuencia será regulable por lo menos entre 5000 y 9000 vibraciones (oscilaciones completas) por minuto.-

El tipo, masa y número de aparatos vibradores a utilizar y su forma de aplicación, como así también su separación, se someterán a la aprobación de la Inspección, teniendo en cuenta el radio de acción de cada uno de ellos y la plasticidad del hormigón a emplear.

El vibrado alcanzará a todo el espesor del hormigón.- El vibrado se iniciará una vez comenzado el colado y hasta que dejen de aparecer burbujas de aire en la superficie, o que haya transcurrido el tiempo ampliamente suficiente para ello si no fuera visible tal superficie.-

Deberá cuidarse que el vibrado no se transmita a capas de hormigón ya endurecidas de manera que se impida así la re plasticidad de aquel por efecto de vibrado.- En todos los puntos en que la lechada empieza a separarse del agregado grueso, se suspenderá inmediatamente la ejecución del vibrado.-

Igualmente se interrumpirá cuando la reducción del volumen de hormigón deja de ser apreciable a simple vista, en los casos en que esta apreciación sea posible.-

En el diseño de los encofrados se tomará en cuenta el aumento de presión que origine el vibrado.-

Asimismo, el Contratista deberá tener las precauciones necesarias para evitar que durante el vibrado escape mortero a través de las juntas del encofrado.-

#### **Artículo N°65: Hormigón bajo agua.-**

Solo será permitido el hormigonado bajo agua con la expresa autorización de la Inspección, por pedido escrito y fundado del Contratista.- No se autorizará la colocación del hormigón bajo agua si esta tiene velocidades o si los encofrados no son lo suficientemente estancos como para evitar corrientes de agua donde debe depositarse hormigón.-

Tampoco será permitida ninguna operación de bombeo dentro del encofrado mientras se está colando el hormigón y posteriormente hasta que haya iniciado su fragüe.-

Durante el colado del hormigón se evitará que sea lavado por el agua, en caso que esto ocurra la parte de estructura afectada será demolida y reconstruida por cuenta y cargo del Contratista. Quedará librado al criterio del Contratista la elección del método que considere apropiado, pero su aplicación sólo será autorizada por la Inspección después que este haya verificado su eficiencia.-

Deberá evitarse el depósito de grandes volúmenes concentrados. La distribución se realizará por capas horizontales.- Para el hormigonado bajo agua, ya sea esta de napas o con bentonita, como es el caso de los pilotes, se deberán utilizar embudos y mangas que lleguen hasta el fondo de la excavación de tal manera que el colado comience desde el fondo hacia la superficie, desplazando de esta manera el agua sin mezclarse con ella. Estas mangas se irán levantando hacia la superficie a medida que se avance con el colado, cuidando que en todo momento su extremo inferior quede dentro del hormigón limpio. Para el caso de los pilotes una vez que se complete su hormigonado hasta la superficie se deberá continuar colando hormigón hasta que el que rebalsa esté totalmente limpio, inclusive una vez que el mismo haya adquirido la resistencia prevista se procederá a picar la parte superior a los efectos de verificar que no esté contaminado con impurezas provenientes del agua. De ser así se deberá continuar picando el mismo hasta llegar al

---

hormigón totalmente limpio.

#### **Artículo N°66: Hormigones con fríos intensos.-**

Solo se permitirá la preparación de hormigones, cuando la temperatura ambiente sea superior a 2°C y en ascenso.-

Si el Contratista quisiera preparar algún tipo de hormigón debajo de la temperatura límite citada, deberá previamente calentar el agua y los agregados hasta una temperatura que oscilará, según las necesidades, entre 15°C y 55°C, en forma tal de obtener un hormigón que en el momento de colarse tenga como mínimo 14°C.-

Queda librado a criterio del Contratista la elección de los sistemas tendientes a obtener los límites de temperatura especificados, pero su aplicación en obra será autorizada por la Inspección después de que ésta haya verificado su eficacia.-

No será permitido el recalentamiento del hormigón que haya descendido a temperatura menor que las antes citada, aun cuando hubiese sido preparado con materiales calentados.-

Salvo autorización escrita de la Inspección, no se permitirá el colado del hormigón cuando la temperatura ambiente sea de 2°C y en descenso. El Contratista deberá adoptar las medidas necesarias con cobertizos, o equipos calentadores especiales para asegurar que en el ambiente que circunda a la estructura hormigonada, la temperatura no descienda de 4°C durante el colado y los cinco (5) días siguientes al mismo.-

La autorización otorgada por la Inspección para colocar el hormigón con fríos intensos no releva al Contratista de su responsabilidad en la obtención de una obra con resultado satisfactorio quedando éste obligado a reconstruir a su exclusiva cuenta aquella estructura que adoleciera de defectos por tal causa.-

Todos los gastos adicionales que el Contratista debe efectuar para preparar y colocar el hormigón durante fríos intensos será de su exclusiva cuenta.

#### **Artículo N°67: Curado de las estructuras.-**

Antes de iniciar las operaciones de colado, el Contratista deberá tener al pie de obra el equipo indispensable para asegurar el curado de las estructuras de acuerdo con estas exigencias.-

Durante los cinco (5) días siguientes al de terminada la colocación del hormigón deberá tenerse constantemente humedecida las superficies del hormigón y moldes colocados.- Las precauciones a adoptar deberán extremarse en épocas calurosas o de heladas y durante las primeras 48 horas de hormigonada la estructura, ya sea cubriendo la superficie con lona, arpillera o capa de arena, tierra, paja o pasto de espesor adecuado al fin, que se conservarán permanentemente húmedas o bien directamente regando aquella superficie que por su posición no pueda ser cubierta.-

#### **Artículo N°68: Juntas de construcción.-**

Cuando se deba superponer o yuxtaponer una capa de hormigón fresco sobre otra de hormigón ya fraguado, se deberá previamente raspar la superficie del hormigón fraguado, luego se lo mojará abundantemente y se lo cubrirá con aditivo para unión de hormigones, y sobre esta se colará el hormigón nuevo.- Las juntas de construcción que se dejen de un día para otro, deberán ser previamente autorizadas por la Inspección.-

No se permitirá reiniciar el hormigonado sobre hormigón con principio de endurecimiento.-

El Contratista deberá someter a aprobación de la Inspección el aditivo que propone utilizar.

**Artículo N°69: Plazo para el desencofrado.-**

No se permitirá retirar los encofrados hasta tanto el hormigón presente un endurecimiento suficiente como para no deformarse o agrietarse.-

En tiempo favorable (temperatura superior a 5°C) podrá efectuarse el desencofrado de acuerdo a los siguientes plazos:

Laterales de vigas, pilares	3 días
Conductos construido en sitios definitivos y buen terreno	4 días
Columnas	8 días
Losas y fondos de vigas	15 días
Vigas y losas de mucha luz	21 días

No se computarán en estos plazos aquellos días en que la temperatura ambiente hubiera descendido a 2°C o inferior.-

Queda totalmente prohibido someter a sobrecargas las estructuras hasta transcurrido treinta (30) días de terminado su colado.-

En tiempo de frío (temperatura inferior a 5°C) se practicará Inspección previa al estado de la estructura, por si fuera necesario aumentar el plazo de desencofrado.- Las estructuras dañadas por las heladas, deberán ser demolidas y reconstruida por cuenta y cargo del Contratista.-

Si sobreviniese una helada durante el fraguado, los plazos indicados para las estructuras al aire libre se aumentarán como mínimo la cantidad de días que duraron las heladas.

Al efectuarse el desencofrado se procederá con precaución evitando choques, vibraciones o sacudidas.-

Las especificaciones que preceden se aplicarán en los casos que se emplee cemento portlan artificial normal.- Si se emplearan cementos de alta resistencia inicial, a solicitud del contratista, la Inspección podrá modificar los plazos establecidos en el presente Artículo.-

**Artículo N°70: Dobladuras de las barras.-**

Se seguirá lo especificada en el Reglamento C.I.R.S.O.C. 201 y ANEXOS.

El Contratista presentará a la Inspección para su aprobación, con una anticipación mínima de diez (10) días al inicio de la preparación de la armadura, los planos y planillas de armaduras.

**Artículo N°71: Empalme de barras y ganchos.-**

---

Se seguirá lo especificada en el Reglamento C.I.R.S.O.C. 201 y ANEXOS.

**Artículo N°72: Colocación de armaduras.-**

Se seguirá lo especificada en el Reglamento C.I.R.S.O.C. 201 y ANEXOS.

El Contratista presentará a la Inspección para su aprobación, con una anticipación mínima de diez (10) días al inicio de la preparación de la armadura, los planos y planillas correspondientes.

El Contratista no podrá disponer el hormigonado de estructuras cuyas armaduras no hayan sido previamente aprobadas por la Inspección, lo que deberá solicitar con anticipación y acatará de Inmediato cualquier orden que le imparta el Inspector en el sentido de modificar, arreglar, limpiar, perfeccionar o rehacer las armaduras que no respondan a las especificaciones y a los planos de detalles.-

**Artículo N°73: Variación de los diámetros de las barras.-**

Se seguirá lo especificada en el Reglamento C.I.R.S.O.C. 201 y ANEXOS.

**Artículo N°74: Medición, liquidación y alcances de los precios de hormigones.-**

Cualquier clase de hormigón para estructuras u obras de arte preparadas y colocadas de acuerdo con estas especificaciones, será medido colocado, computándose en éste caso las estructuras aceptadas por la Inspección con las dimensiones indicadas en los planos del proyecto y las modificaciones autorizadas por la misma.-

Cada hormigón, simple o armado, será liquidado en la unidad y al precio unitario de contrato para cada estructura.- Dicho precio será compensación total por la provisión de todos los materiales necesarios para llevar a cabo las obras, excepción hecha de aquellos que en la documentación se liquiden por ítem separado, por el transporte de todos los materiales y mano de obra necesaria para la ejecución de los encofrados, apuntalamientos y puentes de servicio, por la colocación en obra de los diversos materiales solo o mezclados, por la provisión y mantenimiento del equipo, herramientas y accesorios indispensables para ejecutar los trabajos de conformidad, con la presente especificación y por la conservación de las obras hasta la recepción provisional.-

**Artículo N°75: Obras de arte viales: proyecto y ejecución de encofrados, puentes de servicios.-**

Antes de iniciar la construcción de la obra de arte vial de hormigón (simple o armado) el Contratista someterá a la aprobación de la Inspección la memoria de cálculo y los planos, introduciendo las modificaciones que la Inspección exija. Posteriormente en obra podrá ejecutarlo de acuerdo a la documentación que en forma definitiva devolverá conformado la Inspección.-

Cuando se proyecten puentes de servicio, apuntalamiento en curso de agua, canales de desagüe, etc., que hayan de soportar periodos de creciente, será indispensable diseñar aquellas en forma tal que la sección neta de escurrimiento que permita, no sea inferior al 70% de la sección neta que se preve en la obra de arte proyectada.-

Salvo expresa disposición que autorice lo contrario, los puentes de servicio y apuntalamiento sobre líneas férreas y/o rutas y o terrenos pertenecientes a los Entes responsables de los mismos, respetarán lo exigido por ellos.- Lo mismo debe suponerse para aquella que se destine para obra de arte sobre curso navegable en cuya oportunidad deberá

ajustarse a las directivas que fije la Dirección General de Construcciones Portuarias y Vías Navegables y/o Ente que tenga jurisdicción sobre el mismo.-

Si con el puente de servicio se interfiere una ruta nacional; provincial o vecinal y no fuera posible asegurar el tránsito en la misma mediante desvío, será indispensable prever en el puente de servicio o apuntalamiento, una, dos o mas trochas de tránsito según lo estime necesario la inspección y/o el Ente responsable de las instalaciones afectadas.-

En esta oportunidad, el gálibo mínimo por trocha será un rectángulo de 4.1m de altura y 3.5m de ancho.-

En todos los casos, el cálculo y el proyecto de los encofrados, puentes de servicio y apuntalamientos, los hará el Contratista tomando en cuenta las fuerzas que pueden actuar, peso propio, peso del hormigón recién colados, sobre cargas móviles de obras, viento, etc.- Deberán tenerse en cuenta un impacto igual a 50 % de las sobrecargas móviles.-

El sistema de puente de servicio como asimismo su tipo de fundación será optativo del Contratista, con las restricciones que expresamente se establezcan en este Artículo.-

Es indispensable que el diseño del apuntalamiento permita el desimbrado sin sacudida ni vibraciones perjudiciales para la estructura, siendo en consecuencia necesario que aquel descansa sobre cuñas de madera duras, cajas de arena, gatos u otros dispositivos similares.-

En caso de fundaciones directas la solera deberá estar formada por lo menos por dos capas de madera, descansado la superior transversalmente sobre la inferior.- La presiones admisibles sobre el terreno serán ajustadas en cada caso por la Inspección de acuerdo con el tipo de puentes y apuntalamientos propuesto por el Contratista y a la naturaleza del terreno de fundación, conforme a los estudios de suelos que deberá realizar por su cuenta y cargo el Contratista.-

Bajo ningún concepto será permitida la fundación directa, sobre un manto erosionable, de un puente de servicio o apuntalamiento que estará expuesto a un periodo de crecientes.-

Si se fundase un puente de servicio o el apuntalamiento sobre pilotes, éste se considerará satisfactoriamente hincado cuando se obtenga un rechazo tal que aplicada la fórmula de BRIX el pilote sea capaz de soportar la máxima carga de cálculo que indicará sobre él con un coeficiente de seguridad igual a 3.-

Se admitirán las siguientes fatigas en las estructuras de madera.-

Tipo de Solicitud	Tensión Admisible en Kg/cm <sup>2</sup>
-------------------	---

Compresión paralela a la fibra	Madera dura	Madera blanda
--------------------------------	-------------	---------------

<b>a</b>	Caso General.-	140	110
<b>b</b>	En juntas planas normales a la fibra sin Recubrimiento o protección perfecta.-	110	85
<b>c</b>	Flexión.-	150	140
<b>d</b>	Tracción paralela a la fibra.-	140	110
<b>e</b>	Compresión perpendicular a la fibra.-	45	20



f	Esfuerzo de corte en dirección a la fibra.-	30	20
---	---	----	----

Las fatigas Fijadas en el cuadro precedente han sido tomadas como base para la utilización de las maderas establecidas de primera calidad, sin ningún defecto y suponiendo que los empalme se ejecutan de acuerdo a las reglas del buen arte, escuadradas bajo la forma de tablonces, listones, tirantes, etc.-

Sólo se aceptarán rollizos para pies derechos y elementos resistentes del puente de servicio y/o apuntalamiento.- La madera aserrada para encofrado será cepillada en las superficies que queden en contacto con las caras vistas de las estructuras de Obras.- Cuando fuera indispensable, la Inspección podrá exigir el aceitado, engrasado o pintado con líquido desencofrante, los moldes.-

Los encofrados tendrán las dimensiones adecuadas para obtener las estructuras proyectadas.- No se admitirá madera verde sin estacionar en ningún elemento del puente de servicio, encofrado y apuntalamiento.-

Los encofrados serán fileteados en sus aristas en la forma indicada en los planos y en el caso que no se indicaran en éstos, se colocarán filetes triangulares isósceles, cuyos catetos iguales serán de 20mm.-

Deberán procurarse que los elementos sometidos a compresión estén formados por piezas de madera sin empalmes a tope.- Por lo menos dos de las terceras partes de dichos elementos deberá cumplir esa condición y al ubicarlos en obras se debe cuidar de alternarlos uniformemente con los otros.- La superficie de los empalmes a tope debe ser perfectamente planos y horizontales y estarán protegidos por abrazaderas de maderas de 0.70m de longitud mínimas, vinculadas a la piezas.- En las maderas escuadradas se pondrá dos (2) de estas abrazaderas y en los rollizos un mínimo de tres (3).-

Si se proyectan puentes de servicio, encofrados o apuntalamientos metálicos, las fatigas máximas admisible de los diversos elementos de las mismas serán las fijadas para las construcciones metálicas comunes.-

## **CAPITULO VIII: COLOCACIÓN DE CAÑERÍA Y ACCESORIOS Y CONSTRUCCIONES IN-SITU DE CONDUCTOS DE HORMIGÓN.-**

### **Artículo N°76: Conducto de hormigón in-situ.-**

Se seguirán el respecto y en todo lo que en ella sean aplicable las especificaciones indicadas para las estructuras de hormigón armado vibrado.-

El procedimiento de ejecución que adopte el Contratista, deberá ser aprobado previamente por la Inspección sin que ello lo exima de los accidentes que pudieran sobrevenir como consecuencia de los procedimientos empleados.-

El Contratista deberá cuidar especialmente el relleno perfecto de los moldes y encofrados y el mantenimiento de la sección de hormigón indicada en planos y la Inspección podrá ordenar cortes en la masa de hormigón a los efectos de verificar el espesor de las paredes.-

La transición entre moldes de diferentes secciones, se hará en tramos de 5m de longitud total.-

Las armaduras serán equivalentes a la del modelo de mayor sección; la separación de la armadura transversal y la sección de los hierros de las armaduras transversales y longitudinales será la del modelo mayor.-

La línea de intradós de identificación en estos tramos será la del perfil del conducto salvo acotación de los planos en

contrario.-

La liquidación de estos tramos se hará de acuerdo con el precio unitario del caño de mayor sección, no reconociéndose suma alguna por mayor costo de encofrado y/o empleo de mano de obra.-

Los conductos a construir en curva, tendrán un radio de 15m medidos del eje del conducto.-

La armadura transversal se distribuirá en forma radial midiendo la separación entre los hierros que figuran en los planos en el borde externo del conducto.-

El extremo de todos los conductos que no terminan en cámaras de enlace se sellará con un muro de mampostería de ladrillo común, asentado con mortero "L", de 0.30m de espesor.-

La superficie interna de los conductos deberá quedar perfectamente lisa, sin huecos, protuberancias o fallas.- Las deficiencias que se notaran, deberá subsanarlas el Contratista por su cuenta, pudiendo, la Inspección exigir, si lo cree conveniente, la ejecución de un enlucido de mortero de cemento – arena o de cemento puro, que se considerará incluido dentro de los precios contratados para la ejecución de los conductos.- Estos conductos no serán sometidos a prueba hidráulicas.-

#### **Artículo N°77: Planos y planillas definitivos.-**

A medida que el avance de la obra lo requiera el Contratista le entregará a la Inspección, para su aprobación, los planos y planillas con la ubicación y acoplamiento definitivos de las cañerías, bocas de registro, sumideros, válvulas, nudos de enlace de cañerías, conexiones domiciliarias externas, etc.- Las cotas se referirán a los puntos fijos de nivel establecidos por la Inspección.-

#### **Artículo N°78: Precauciones a adoptar en la colocación de cañerías y piezas especiales de cualquier naturaleza, verificación aplastamiento y desinfección.-**

Antes de transportar los caños y piezas al lugar de colocación se examinará prolijamente y aquellas que presenten rajaduras o cualquier otro tipo de fallas serán rechazadas.

Luego se ubicarán al costado y a lo largo de las zanjas y se excavarán los nichos de remaches en correspondencia de cada junta, si estos fuesen necesarios.-

Antes de bajarlos a las zanjas, los caños y piezas se limpiarán esmeradamente, eliminándoles el moho, tierra, pintura, grasa, etc. adheridos en su interior.- Luego se asentarán firmemente en el fondo de la excavación cuidando de que apoyen en toda su longitud.

Las cañerías a espiga y enchufe se colocarán con el enchufe con dirección opuesta a la pendiente descendiente para conducción por gravedad y en las que trabajen a presión los enchufes se colocarán en el sentido de circulación del líquido.-

Si el fondo de la zanja hubiera sido excavado a mayor profundidad de la consignada en los planos o el terreno hubiera sido disgregado por cualquier causa, el Contratista deberá rellenar con hormigón "H 4" por su cuenta el exceso de excavación hasta la cota fijada para instalar la cañería.-

Cuando por cualquier causa se interrumpe la colocación de cañería, los extremos libres deberán ser obturados para evitar la introducción de cuerpo extraños.-

---

Las cañerías una vez instaladas deberán ser alineadas sobre una recta salvo en los puntos expresamente previstos en los planos o en los que indique la Inspección.- Si se tratara de cañerías con pendiente definida deberá ser rigurosamente uniforme en cada tramo.-

En las cañerías cloacales una vez terminada la construcción de un tramo entre dos bocas de registro, realizada las pruebas hidráulicas y el relleno de la zanja, se deberá realizar una prueba para verificar que la misma no ha sufrido aplastamiento y roturas, la que consistirá en pasar a través de ella un tapón cilíndrico de las siguientes características:

- El tapón tendrá un diámetro menor al interior de la cañería a probar, en correspondencia con el diámetro de la cañería y la deflexión permitida por el fabricante.
- Su largo será igual al diámetro de la misma y se pasará una vez que la zanja se encuentre tapada hasta el nivel del terreno natural o base de asiento de veredas o pavimentos.

El tramo que no permita el paso del tapón indicado deberá rehacerse cambiando el o los caños deformados, realizando el relleno cuidadosamente y sometiéndolo a una nueva prueba de inalterabilidad.

Los gastos que demande la ejecución de los reemplazos de cañería correrán por cuenta exclusiva del Contratista, no dando lugar a ampliaciones del plazo contractual, ni al pago de adicional alguno sobre el precio de los ítem correspondientes a provisión y colocación de cañerías de la Planilla de Cotización.

Las cañerías instaladas para la provisión de agua potable, previo a su habilitación, deberán ser lavadas mediante la circulación de agua limpia a presión, y en caso de ser necesario y verificarse tierra u otros materiales sedimentados dentro de la misma se debe utilizar herramientas especiales para su remoción.

Posteriormente se procederá a su desinfección mediante el llenado con agua limpia con un contenido mínimo de 1mg/lt de hipoclorito de sodio, el cual se mantendrá durante dos horas, luego se lavará nuevamente la cañería con agua potable.

#### **Artículo N°79: Cruce de cañerías.-**

En los cruces de cañerías a instalar por vereda o por calzada de tierra y/o pavimentadas, si los Pliegos de Especificaciones Técnicas Particulares no especifican lo contrario, la excavación bajo afirmado se practicará en forma de túnel.-

El Contratista deberá preparar toda la documentación y efectuar en tiempo y forma los trámites y gestiones que fueran necesarios para obtener las autorizaciones del Ente que corresponda , a fin de ejecutar las obras de cruce bajo afirmados.-

A los efectos, deberán ejecutarla con materiales y técnicas que exija el Ente en cuestión.-

Todo los costos y/o aranceles que demanden estos trámites como así también los que correspondan a la ejecución de las obras propiamente dichas y que no estén contemplados por separado en el Presupuesto Oficial, deberán ser tenidos en cuenta por el Contratista al elaborar su Propuesta y se considerarán Incluidos en el Precio del Ítem que contemple la colocación de cañerías en el diámetro que corresponda.-

El relleno de estos túneles se efectuará con especial atención para que luego no se produzcan hundimientos en los pavimentos.- A este efecto, se deberán practicar dos o más perforaciones en el pavimento según sea el largo del túnel de manera que por ellos puedan colocarse tierra y agua hasta obtener el completo llenado del túnel; el costo de estas perforaciones y el de la refacción respectiva del pavimento, aunque ésta estuviera sujeta a conservación por otras Empresa, será por cuenta del Contratista en el Ítem anteriormente citado.-

Las Especificaciones arriba indicadas se aplicarán a túneles de pequeñas longitudes y no para colocación de cañerías

---

en túneles corridos, pues a este respecto regirán las Especificaciones de los Artículos N° 35 y N° 36 de este Pliego.-

**Artículo N°80: Cruce de vías férreas y rutas.-**

El Contratista deberá preparar toda la documentación y efectuar en tiempo y forma los trámites y gestiones necesarios para obtener las autorizaciones de las Empresas u Organismos responsables de la explotación y mantenimiento de las instalaciones ferroviarias y de rutas nacionales o provinciales a fin de ejecutar las obras de cruce bajo vías, rutas y/o dentro de los terrenos de las mismas.-

A los efectos, la obra deberá ejecutarla con los materiales y técnicas que le exijan la antedichas Empresas u Organismos.-

Todos los costos que demanden los trámites y/o pago de aranceles, como así los que comprenda la ejecución de las obras propiamente dichas y no estén contemplados por separado en el Presupuesto Oficial, deberán ser tenidos en cuenta por el Contratista al elaborar su Propuesta y se consideraran incluidos en el Precio del Item que contemple la colocación de cañería en el diámetro que corresponda.-

Todo lo que difiera entre lo exigido por las Empresas u Organismos responsables de las instalaciones ferroviarias y de rutas nacionales y provinciales y lo consignado en los Pliegos y Presupuesto Oficial deberá respetarse y ejecutarse según las exigencias de ellos sin que esto le genere al Contratista derecho a reclamo de ningún tipo.-

**Artículo N°81: Cámaras de empalmes y sumideros.-**

Se construirán en los lugares que indiquen los planos respectivos e instrucciones que al respecto imparta la Inspección.- Las modificaciones con respecto a los planos de proyecto no darán derecho al reclamo del Contratista.-

La ejecución de las excavaciones, mampostería, hormigones y revoques se efectuarán de acuerdo a las especificaciones ya consignadas en el presente Pliego y a las que se agreguen en los Pliegos Complementarios.-

**Artículo N°82: Bocas de registro:**

La construcción de las bocas de registro se ajustará al Plano tipo de OSN N°29.920-E.

Para la construcción de las bocas de registro se utilizará hormigón H 21.

El fondo y cuerpo de las bocas de registro serán construidos con hormigón colado en el lugar de ubicación definitiva de las mismas, no admitiéndose que los mismos sean premoldeados.

A las bocas de registro cuyo cuerpo supere los 6,00m de profundidad, se le colocará en el fuste una armadura de refuerzo en cuadrícula, según la directriz y generatriz de 8mm de diámetro y una separación de 0,20m.-

Para las bocas cuya excavación supere los 2,50m de profundidad obligatoriamente se debe utilizar molde exterior para la construcción del cuerpo, no permitiéndose para estos casos que se utilice el terreno como encofrado exterior. Para las bocas cuya excavación tenga una profundidad menor a 2,50m se deberá también utilizar encofrado exterior, excepto que la Inspección, por escrito, en virtud de las características del terreno, y si el plan de Higiene y Seguridad de la obra no indica lo contrario, autorice utilizar el terreno como encofrado.

En lo posible el fuste de la boca de registro será construido en una sola colada de hormigón y si resultara necesario ejecutarlo en dos ó más tramos, a los efectos de lograr una correcta continuidad entre estos tramos, se utilizarán ocho (8) hierros de construcción Ø 10mm que se distribuirán uniformemente en el diámetro del eje del cuerpo, de una longitud

de 1,00m cada uno, debiendo quedar amurado en el hormigón de cada etapa 0,50m. Estos hierros no serán necesarios en los cuerpos de las bocas de más de 6,00m de profundidad.

Se construirán en los lugares que indiquen los planos y de acuerdo a instrucciones que al respecto imparta la Inspección. Las modificaciones con respecto a los planos de proyecto, no darán lugar a reclamos del Contratista.

Las superficies del cuerpo, tanto interior como exterior, deberán quedar lisas, sin huecos ni protuberancias o fallas. Las deficiencias que se notaren deberá subsanarlas el Contratista por su cuenta y cargo y a satisfacción de la Inspección, la que podrá exigir la ejecución de un revoque de mortero 1:2 (cemento – arena) en el 100% de la superficie del cuerpo, que se considerará incluido en los Precios Unitarios. Cuando el sector con deficiencias supere el 30% de un tramo del cuerpo, el mismo deberá ser demolido y reconstruido, sin permitirse en este caso la reparación.

La losa de fondo incluirá la construcción del cojinete con hormigón H 21. Las losas de fondo se medirán y certificarán por unidad y su precio unitario incluirá el del cojinete.

Si la losa superior de H<sup>º</sup>A<sup>º</sup> es construida premoldeada, al colocarse sobre el cuerpo debe quedar asentada en todo su perímetro sobre un mortero 1:3 (cemento – arena) y luego se revocará, interior y exteriormente, la unión losa de techo – cuerpo con el mismo mortero, de tal manera de garantizar que la unión en cuestión sea totalmente estanca y no se producirá a través de la misma el ingreso de agua y/o barro.

La longitud del cuerpo de las bocas de registro será la que resulte de la diferencia entre el nivel inferior de la losa de techo de H<sup>º</sup>A<sup>º</sup> y el nivel superior de la losa de fondo (punto más bajo del cojinete).

Las cañerías de PVC serán amuradas en el hormigón del cuerpo mediante la utilización de manguitos de empotramiento de PVC con aros de goma.

Las bocas de registro en su totalidad estarán provistas de Marco y Tapa de Fundición aptas para calzadas o veredas, según corresponda de acuerdo a la ubicación de las mismas en el terreno.

La medición y certificación de las bocas de registro se realizará cuando las mismas estén terminadas en el 100% y aprobadas por la Inspección, incluyendo su precio unitario la totalidad de los materiales y mano de obra para que las mismas queden de acuerdo a las especificaciones del presente pliego y aptas para el fin que son construidas.-

Al solo efecto de la cotización su precio se deberá parcializar de acuerdo al siguiente detalle:

a) **losa sup. de H<sup>º</sup>A<sup>º</sup>, incluido marco y tapa de Fundición.**

b) **losa inferior de H<sup>º</sup>S<sup>º</sup>, incluyendo cojinetes.-**

c) **cuerpo de H<sup>º</sup>S<sup>º</sup> menor a 2,50 mts.-**

d) **cuerpo de H<sup>º</sup>S<sup>º</sup> igual o mayor a 2,50 mts.-**

e) **cuerpo de H<sup>º</sup>A<sup>º</sup> igual o mayor a 6,00mts.**

Concluidos los colectores y construidas las bocas de registro se realizará en el punto más bajo de cada tramo o sea en el lugar de entrega, una prueba de estanqueidad debiendo verificarse que no haya ingreso por infiltración de líquidos provenientes de napas o vertientes.-

En las bocas de registro cuyo cuerpo tenga una altura igual o mayor a 2.50 metros, se colocarán escaleras de acceso de duraluminio de las siguientes características:

- Largueros de perfil “C” de 65,8 mm de alma, 31,5 mm de ala y espesor 3,2mm.
- Escalones de caño redondo estriado antideslizante de Ø 30,7mm exterior y Ø 24,7 interior.
- Los escalones tendrán un ancho neto de 0,40m, espaciados 0,30m y separados de la pared 0,15m, siendo remachados a los largueros por presión hidráulica.
- Las escaleras serán vinculadas al cuerpo de la boca de registro mediante grampas de planchuela de acero inoxidable de 32mm de ancho y 5mm de espesor con su extremo abierto para empotramiento. La longitud de empotramiento de las grampas será de 0,10m y su vinculación a los largueros se hará con tornillos de acero inoxidable de ¼” de diámetro con tuerca hexagonal y arandela de presión. La separación máxima entre grampas será de 1,00m, debiendo llevar obligatoriamente una en coincidencia con el escalón superior y una con el inferior.

La escalera deberá ser aprobada por la Inspección previo a su colocación.-

---

El costo de estas escaleras deberá ser incluido dentro del precio unitario del cuerpo de la boca de registro.

Marco y tapa de hierro fundido: podrán ser de fundición gris o hierro dúctil.

Las de fundición gris se ajustarán en dimensiones y pesos a lo que en cada caso fijen los planos tipo O.S.N. N° 20028 E y 28512 E y las correspondientes especificaciones de aprobación y recepción de O.S.N. La fundición se ajustará a las especificaciones del Artículo N°22° del presente Pliego. La tolerancia en peso será del 7% en más o en menos.

Marco y tapa de hierro dúctil: deberán tener un diámetro mínimo libre, para acceso y salida de la boca de registro, de 0,60m. La tapa deberá estar unida al marco mediante una bisagra y tendrá cierre con traba. Para el asiento de la tapa sobre el marco tendrá una junta elastomérica antiruido y antidesplazamiento. Estará pintada con pintura negra hidrosoluble no tóxica ni inflamable.

Se deberán ajustar a la norma UNE EN 124 – 1994. La fundición será GE 500-7, según norma ISO 1083.

Para calzada será apta para una carga de rotura mayor a 40tn y para vereda mayor de 12,5tn.

### **Artículo N°83: Subpresión.-**

Cuando el efecto de subpresión durante la construcción de las obras origine cargas excesivas, el Contratista adoptará las medidas necesarias para evitarlas, mediante la depresión de las napas de agua que la originan.-

## **CAPITULO IX: ESPECIFICACIONES VARIAS.-**

### **Artículo N°84: cama de arena para asiento de cañerías.**

Todas las cañerías y piezas especiales a instalar en zanjas deberán estar asentadas sobre una cama de arena fina de río limpia y compactada, totalmente libre de piedras u otros elementos que puedan dañar a los materiales instalados sobre la misma, de 0,10mts de espesor. Una vez colocado el caño y/o pieza especial sobre la base, se continuará el relleno de la zanja, en los laterales de los mismos, con la misma arena perfectamente compactada hasta 0,10m por sobre el nivel de extradós.

Este ítem se medirá y certificará por m<sup>3</sup>, computándose como ancho el reconocido para la excavación de zanja, la altura será el diámetro nominal del caño más 0,10m de la base, más 0,10m de cobertura sobre el extradós, y a esta superficie se le descontará la correspondiente a la de la cañería.

El precio unitario comprende: provisión, acarreo y colocación de la arena de acuerdo a lo especificado.

Cuando en el Contrato no se fije un ítem específico para esta provisión y trabajos, el precio de los mismos deberá ser incluido en el precio unitario de la cañería.

La medición y certificación se hará cuando se apruebe la cañería y esté en condiciones de certificarse la misma.

### **Artículo N°85: Agua para las pruebas de cañerías.-**

La provisión y transporte del agua necesaria para las pruebas de las cañerías será por cuenta y cargo del Contratista.-

### **Artículo N°86: Análisis de tierras y aguas subterráneas.-**

En los terrenos en que se sospeche la existencia de tierra y/o aguas subterráneas que puedan afectar los hormigones y/o materiales a instalar en contacto con los mismos, la Inspección ordenará al Contratista la extracción de muestras de aguas y/o suelos para someterlos a análisis los que serán por cuenta del Contratista.-

De acuerdo a los resultados que se obtengan, la Inspección podrá disponer el refuerzo de partes de obra que se trate y tomar las providencias y ordenar las protecciones que más convengan a los fines de anular los efectos de las tierras o

aguas agresivas.-

En general se protegerá de estos agentes corrosivos la superficie externa de las estructuras de hormigón, cañerías, etc., en contacto con suelo subterráneo, expuestas a la acción de corrientes de aguas subterráneas o fluctuación del nivel de la misma, toda vez que los análisis acusen una o más de estas características: PH inferior a 6, sulfatos (SO<sub>4</sub>) solubles en HCL superior a 0.24 gr., magnesio (MgO) superior al 2% y ácidos de intercambios 20 ml.-

#### **Artículo N°87: Protecciones anticorrosivas.-**

Las estructuras de hormigón expuestas a acción corrosiva de aguas subterráneas o de suelo agresivos serán protegidas exteriormente previa autorización de la Inspección.- La forma que corresponda será según se especifique a continuación:

1).- Como base de apoyo de las estructuras, se ejecutará contrapiso de ladrillos comunes colocados de planos, en una sola capa, arimados entre sí o sea juntados sin espaciamiento apreciable.-

Se colmarán luego los intersticios con arena seca barrida sobre los mismos.-

Sobre ese contrapiso, que servirá como encofrado de asiento de las estructuras que fijan los planos, se aplicará un recubrimiento de asfalto en caliente, en una o más veces hasta asegurar un espesor de 3mm, o se construirá una carpeta de cemento – arena de 2cm de espesor, la cual será pintada con dos manos de pintura asfáltica de secado rápido.-

2).- En el resto de la superficie externa de la estructura la protección anticorrosiva se ejecutará hasta nivel que fije la Inspección, mediante la aplicación de dos manos de pintura asfáltica de secado rápido.

#### **Artículo N°88: Ensayo de resistencia del terreno.-**

Cuando se trata de fundar estructuras el Contratista realizará por su cuenta y cargo los estudios de suelo necesarios para determinar los parámetros de cálculo, sin que ello exima al Contratista de su responsabilidad con respecto a la estabilidad de las Construcciones de que se trate.-

#### **Artículo N°89: Planos de detalles – planillas de armaduras.-**

Los planos que el Contratista someta a aprobación ya sean que los mismos correspondan por estar estipulados explícitamente en la documentación contractual o por motivos especiales, consistirá en cuatro (4) copias en papel obra y un (1) soporte magnético en la escala que indique la Inspección, debidamente acotados y con todos los detalles que aquella considere necesarios.-

Antes de iniciar la construcción de cualquier estructura o instalación el Contratista presentará planos de detalles para su aprobación.- Asimismo para estructuras de hormigón armado, el Contratista someterá a aprobación, en igual forma, además de los detalles referidos, planillas de armaduras con esquemas de los diferentes hierros.-

Estos trabajos serán por cuenta y cargo de la Contratista.

#### **Artículo N°90: Pruebas hidráulicas de las cañerías.**

### Cañerías para conducción de líquidos a simple gravedad:

Una vez terminada la colocación de cañerías entre dos bocas de registro, amuradas las mismas en los cuerpos de éstas y construidas las conexiones domiciliarias, con la cañería destapada en toda su longitud, se procederá a realizar la prueba hidráulica a zanja abierta llenándola con agua, eliminando todo el aire comprimido, manteniéndose a la presión de 2m.c.a. durante media hora con el objeto de comprobar la estanqueidad de las juntas y descubrir las fallas de los caños.- Para el caso de materiales con juntas cementicias se deberá esperar 24 horas, desde la construcción de la última junta, antes de iniciar la prueba hidráulica.

Si alguna junta o caño acusara exudaciones o pérdidas se procederá a su reparación, previa descarga de la cañería.- Esta reparación se efectuará haciendo la junta o reparando las partes defectuosas con materiales que proponga la Contratista y que apruebe la Inspección, los que deben garantizar las mismas prestaciones que la cañería y/o pieza especial que se está reparando.- Una vez terminada las reparaciones se repetirán las pruebas. Las pruebas se repetirán las veces que sean necesarias hasta obtener un resultado satisfactorio.-

Una vez comprobada la ausencia de fallas, se proseguirá la prueba manteniendo la cañería cargada durante un total de 12 Hrs. y se procederá a medir las pérdidas por absorción, promedio por hora, durante una hora las que no podrán acusar valores superiores a los que se indican a continuación:

- Para PVC, PEAD y PRFV, no se admitirán pérdidas de agua por absorción.
- Para cañerías de origen cementicio las pérdidas admisibles son las siguientes, cualquiera sea la cantidad de conexiones domiciliarias que se hayan construido en el tramo que se prueba:

Cañería	Diámetro m	Presión de Prueba m	Pérdida Admisible L/h hectómetro
De la Red	Hasta 0.300	2	5
	Hasta 0.400	2	7
	Hasta 0.500	2	9
	Hasta 0.550	2	10

Las presión indicada se medirá sobre intradós del punto más alto de las cañerías, ya sea que este punto corresponda a la colectora o a una conexión domiciliaria.-

Si las pérdidas admisibles fueran sobrepasadas, el Contratista subsanará las deficiencias y se repetirán las pruebas las veces que sea necesario hasta alcanzar los límites establecidos.-

Una vez aprobada la prueba hidráulica a zanja abierta se mantendrá la cañería llena con la presión de prueba, procediéndose a iniciar el relleno de la zanja y cuando se complete el 50% de la misma, con un mínimo de 0,80m sobre el extradós de la cañería, se detendrán los trabajos por media hora y se verificará durante este período que la cañería se mantenga en las condiciones hidráulicas previas al inicio de la tapada y si esta verificación resulta satisfactoria se dará por aprobada la prueba hidráulica del tramo, caso contrario la Contratista deberá realizar las reparaciones y se repetirá la prueba hidráulica la cantidad de veces que resulte necesario hasta que el resultado sea satisfactorio.

### Cañerías para conducción de líquidos a presión:



Una vez instalada la cañería en su posición definitiva y construidas las conexiones domiciliarias, colocadas las válvulas y piezas especiales, se procederá a realizar la prueba hidráulica en forma similar a las cañerías a simple gravedad, o sea a zanja abierta y luego tapada, pero teniendo en cuenta que para este caso se deberán tapar los dos extremos, ya que no existen bocas de registro, y la presión de prueba será 1,5 veces la presión nominal del caño. Una vez alcanzada la presión de prueba, mediante la utilización de equipos de bombeo apropiados, se cerrará la válvula por donde se le inyecta el agua y se suspenderá el bombeo, debiéndose mantener la presión constante en la cañería bajo estas condiciones durante media hora y una vez que arroje resultado satisfactorio se procederá a comenzar el tapado de la zanja manteniendo la presión y en las mismas condiciones que las indicadas para las cañerías cloacales.

Para el caso de cañerías que puedan tener pérdidas por absorción, para medir dichas pérdidas, una vez transcurrido el tiempo previsto, se reanudará el bombeo desde un tanque calibrado y una vez que se recupere la presión perdida se medirá el volumen de agua consumido para este fin.

A los efectos de medir la presión de prueba el contratista deberá colocar dos manómetros con cuadrante acorde a la presión a utilizar y con una escala que permita apreciar variaciones 0,100kg/cm<sup>2</sup>.

Para verificar el correcto funcionamiento de los manómetros la Inspección podrá ordenar que los mismos sean calibrados en un taller especializado por cuenta y cargo del Contratista.

La longitud máxima de los tramos a probar será de 300m.

Las pérdidas admisibles por absorción son las mismas que para las cañerías cloacales.

Si las pérdidas admisibles fueran sobrepasadas, el Contratista subsanará las deficiencias y se repetirán las pruebas las veces que sea necesario hasta alcanzar los límites establecidos.-

#### **Artículo N°91: Colocación de caños de cloaca en boca de registro para futuras ampliaciones.-**

En aquellas bocas de registro que según se indique en los planos de la red se prevean futuras ampliaciones, se dejará colocado un trozo de caño de 0.60m de longitud y del diámetro previsto con su enchufe hacia fuera, el cual se sellará con tapa de hormigón.- Este trozo irá apoyado sobre un dado de hormigón.-

Se dejarán preparados los cojinetes de las bocas de registro para la ampliación prevista.-

El trabajo de provisión y colocación del caño se liquidará en el ítem de acarreo y colocación de cañería del diámetro que corresponda.-

#### **Artículo N°92: Acometidas de las colectoras que concurren a boca de registro existente.-**

Las acometidas se efectuarán picando la pared de la boca de registro y una vez colocado el manguito de empotramiento en todo el espesor de la pared se rellenará cuidadosamente el espacio que quede y se ejecutará el cojinete correspondiente, el cual deberá ser realizado de acuerdo a las reglas del buen arte.

#### **Artículo N°93: Conexiones domiciliarias externas de cloaca.-**

Al instalarse las cañerías colectoras se dejarán colocados ramales para el enlace con las conexiones domiciliarias internas, en el número y ubicación que fijan los diagramas de colocación.-

Los ramales dejados para terrenos baldíos se cerrarán con un tapón hermético del mismo material.

Donde haya edificios se instalará la conexión para el enlace con las obras domiciliarias internas.-

El extremo de la conexión terminará a la cota fijada en los planos y planillas de colocación y se cerrará provisoriamente con un tapón hermético del mismo material.- El extremo de la conexión distará 45 cm como mínimo y 76 cm como máximo del muro de fachada del edificio.-

La construcción de las conexiones domiciliarias se ajustará a lo indicado en los planos tipos.

Si las conexiones se miden por longitud de cañería se medirá en sentido normal a la colectora, desde el eje de ésta hasta el extremo de la conexión sin tener en cuenta el desarrollo de curvas y ramales el cual se considerará comprendido en los precios unitarios de colocación.-

#### **Artículo N°94: Conexiones domiciliarias externas de agua.-**

Sobre la cañería de distribución se colocará una abrazadera de derivación del material que se indique en las especificaciones particulares, la cual deberá tener un sistema de ajuste con bulones o cuñas. Para el caso de ajuste con bulones los mismos deberán ser de hierro galvanizado o acero inoxidable.

La derivación se hará con un manguito rosca y espiga macho de PEN y se continuará con cañería de PEN hasta 0,60m de la línea municipal, donde se colocará la llave maestra y el medidor.

El diámetro de la cañería, materiales y características de las llaves maestras y medidores se fijará en las especificaciones técnicas particulares.

Si no se especifica otra característica en las especificaciones particulares, el caño de PEN será C-6 como mínimo y se asentará y tapaná con arena limpia.

En los tramos que se coloquen en calzada el caño de PEN tendrá una tapada mínima de 0,50m.

Las llaves maestras y medidores se colocarán en cajas de hormigón simple, las que pueden ser premoldeadas debiendo ser aprobadas por la Inspección y las tapas serán de F°F°, debiendo ser las mismas unificadas.

La medición, si las especificaciones técnicas particulares no fijan lo contrario, se harán por unidad terminada, incluyendo el precio unitario la totalidad de las provisiones y mano de obra necesarios.

#### **Artículo N°95: Planilla N°1.-**

**Ancho de zanjas y volúmenes de excavación que se reconocerán al contratista para la colocación de cañerías prefabricadas de hormigón simple o armado de mortero de cemento.-**

<b>Diámetro de cañerías</b>	<b>Ancho de zanjas</b>	<b>Excavación de nichos de remaches</b>
hasta 0.150 m	0.60 m	0.020 m3 por m
0.159 m	0.65 m	0.020 m3 por m
0.200 m	0.65 m	0.030 m3 por m

0.259 m	0.70 m	0.050 m <sup>3</sup> por m
0.300 m	0.75 m	0.060 m <sup>3</sup> por m
0.350 m	0.80 m	0.080 m <sup>3</sup> por m
0.400 m	0.80 m	0.080 m <sup>3</sup> por m
0.450 m	0.85 m	0.120 m <sup>3</sup> por m
0.500 m	0.95 m	0.180 m <sup>3</sup> por m
0.550 m	1.00 m	0.180 m <sup>3</sup> por m
0.600 m	1.05 m	0.350 m <sup>3</sup> por m
0.650 m	1.10 m	0.350 m <sup>3</sup> por m
0.700 m	1.15 m	0.350 m <sup>3</sup> por m
0.750 m	1.20 m	0.350 m <sup>3</sup> por m
0.800 m	1.25 m	0.450 m <sup>3</sup> por m
0.850 m	1.30 m	0.450 m <sup>3</sup> por m
0.900 m	1.35 m	0.500 m <sup>3</sup> por m
0.950 m	1.40 m	0.500 m <sup>3</sup> por m
1.000 m	1.45 m	0.500 m <sup>3</sup> por m

Para cañerías de diámetro mayor de 1.00m el ancho de la zanja se obtiene agregando 0.60m al diámetro interno de la cañería y el volumen a reconocer por nicho de remache será de 0,650m<sup>3</sup> por unión.-

#### **Artículo N°96: Planilla N°2**

**Diámetros y pesos por metro lineal de barra de acero dulce para armadura de hormigón armado.-**

<b>Diámetro de las barras en mm</b>	<b>Peso por metro lineal en Kg.</b>
5	0.150
6	0.222
6.35	0.249
7.49	0.389

8	0.394
9.5	0.556
10	0.617
11.10	0.760
12	0.888
12.7	0.994
13	1.208
14.28	1.257
15.88	1.555
16	1.578
18	1.997
19.05	2.237
20	2.466
22	2.984
22.2	3.038
24	3.551
25	3.853
	3.997
26	4.168
28	4.833
28.6	5.042
29	5.548
31.08	6.234
32	6.313
35	7.552
36	7.990
38	8.902
40	9.864

**Observaciones:** En el peso de las barras se admitirá una tolerancia de 4%.- Para la determinación del peso de las barras cuyo diámetro no figura en esta planilla, se aplicará el cuadro del diámetro por el número fijo 0,785 en el que interviene el peso específico 7,850 tn/m<sup>3</sup>.-

**Artículo N°97: Planilla N°3.-**

**Valores a tener en cuenta en el computo de la excavación que se reconocerá al Contratista para la colocación de cañería de P.V.C., P.R.F.V., A°C° y PEAD.**

<b>Diámetro de las cañerías</b>	<b>Ancho de fondo de zanja</b>
Hasta 0.160 m	0.55 m
0.200 m	0.60 m

---

0.250 m	0.65 m
0.315 m	0.70 m
0.350 m	0.85 m
0.400 m	0.90 m
0.450 m	0.95 m
0.500 m	1.00 m
0.600 m	1.20 m
0.700 m	1.30 m
0.800 m	1.40 m
0.900 m	1.50 m
1.000 m	1.60 m

Para cañerías de diámetro mayor de 1.00 el ancho de la zanja se obtiene agregando 0.70m al diámetro interno de la cañería.-

**Obra:**  
**“READECUACION DE LA PLANTA DE TRATAMIENTO  
DE EFLUENTES CLOACALES”**

**Localidad: NOGOYA**  
**Departamento: NOGOYA**

**Servicio:**  
**Cloaca**

**PLIEGO COMPLEMENTARIO DE  
ESPECIFICACIONES TECNICAS**

## **PLIEGO COMPLEMENTARIO DE ESPECIFICACIONES TECNICAS**

### **INDICE**

**ARTICULO 1:** LIMPIEZA DE TERRENO, EXCAVACIÓN A CIELO ABIERTO PARA CONFORMACIÓN DE LAGUNA HASTA NIVEL DE PROYECTO, TRANSPORTE DE SUELO A TERRENO CIRCUNDANTE PARA RELLENO. INCLUYE COMPACTACIÓN DEL SUELO TRANSPORTADO HASTA NIVELES DE PROYECTO EN AREA CIRCUNDANTE A LA LAGUNA Y CONFORMACIÓN Y PERFILADO DE TERRAPLENES SEGÚN PLANO.

**ARTICULO 2:** PROVISIÓN, ACARREO Y COLOCACIÓN DE CAÑERÍA DE PVC-JE TIPO R.C.P. PARA INGRESO Y EGRESO DE LIQUIDO. DIAM 200 MM, 250 MM Y 400 MM.

**ARTICULO 3:** PROVISIÓN DE MATERIALES Y EJECUCIÓN DE ESTRUCTURAS DE INGRESOS A LAGUNAS

**ARTICULO 4:** PROVISIÓN DE MATERIALES Y EJECUCIÓN DE ESTRUCTURAS DE EGRESOS DE LAGUNAS

**ARTICULO 5:** EXCAVACIÓN A CIELO ABIERTO Y RETIRO DE SUELO < y > a 2.50 m

**ARTICULO 6:** DEPRESIÓN DE NAPA

**ARTICULO 7:** HORMIGÓN DE LIMPIEZA

**ARTICULO 8:** ESTRUCTURAS DE HORMIGÓN ARMADO

**ARTICULO 9:** MAMPOSTERÍA DE LADRILLOS COMUNES

**ARTICULO 10:** IMPERMEABILIZACIÓN DE LA ESTRUCTURA

**ARTICULO 11:** REVOQUE EXTERIOR E INTERIOR GRUESO Y FINO A LA CAL

**ARTICULO 12:** PROVISIÓN E INSTALACION DE UN SISTEMA DE REJA CANASTO

**ARTICULO 13:** EJECUCION DE ENCADENADO PERIMETRAL DE HºAº

**ARTICULO 14:** CARPETA DE CEMENTO EN VEREDAS Y PARA PISOS INTERIORES

**ARTICULO 15:** CIELORRASO INDEPENDIENTE DE MADERA

**ARTICULO 16:** CUBIERTA DE CHAPA DE Hº Gº ONDULADA

**ARTÍCULO 17:** TAPAS DE PRFV

**ARTICULO 18:** INSTALACIÓN ELÉCTRICA MONOFÁSICA, PILAR DE ENERGÍA ELÉCTRICA Y CABLEADO DESDE PILAR HASTA TABLERO.

**ARTICULO 19:** ABERTURAS DE ALUMINIO COLOR BLANCO

**ARTICULO 20:** PINTURA EXTERIOR

**ARTICULO 21:** PINTURA INTERIOR Y PISOS

**ARTICULO 22:** PROVISIÓN DE ELECTROBOMBAS SUMERGIBLES CLOCALES

**ARTICULO 23:** PROVISIÓN, TRANSPORTE Y MONTAJE DE CAÑERÍAS DE IMPULSIÓN Y PIEZAS ESPECIALES

**ARTICULO 24:** VÁLVULA DE INGRESO

**ARTICULO 25:** TABLERO DE COMANDOS Y PROTECCIÓN DE ELECTROBOMBAS

**ARTICULO 26:** EXCAVACIÓN A CIELO ABIERTO EN CUALQUIER CLASE DE TERRENO Y A CUALQUIER PROFUNDIDAD. SEÑALIZACIÓN Y DEPRESIÓN DE NAPA. ENTIBAMIENTO, TAPADO, COMPACTACIÓN, ENCAJONAMIENTO Y REUBICACIÓN DE SOBRENTE

**ARTICULO 27:** PROVISIÓN, ACARREO Y COLOCACIÓN DE CAÑERÍA DE PVC CLOACAL SELLO IRAM DIAM 400 mm.

**ARTICULO 28:** EXCAVACIÓN A CIELO ABIERTO Y RETIRO DE SUELO < y > a 2.50 m

**ARTICULO 29:** ESTRUCTURAS DE HORMIGÓN ARMADO

**ARTICULO 30:** MAMPOSTERÍA DE LADRILLOS COMUNES

---

## PLIEGO COMPLEMENTARIO DE ESPECIFICACIONES TECNICAS

### **LAGUNAS DE ESTABILIZACIÓN**

**ARTICULO 1:** LIMPIEZA DE TERRENO, EXCAVACIÓN A CIELO ABIERTO PARA CONFORMACIÓN DE LAGUNA HASTA NIVEL DE PROYECTO, TRANSPORTE DE SUELO A TERRENO CIRCUNDANTE PARA RELLENO. INCLUYE COMPACTACIÓN DEL SUELO TRANSPORTADO HASTA NIVELES DE PROYECTO EN AREA CIRCUNDANTE A LA LAGUNA Y CONFORMACIÓN Y PERFILADO DE TERRAPLENES SEGÚN PLANO.

#### A. Alcance:

Los trabajos de este Ítem comprende la limpieza de terreno, replanteo y nivelación de las obras dentro del predio destinado a la construcción del Establecimiento de Depuración.

La limpieza del terreno comprende la eliminación de arbustos, pastizales, cultivos existentes, como así mismo el destronque y eliminación de raíces de dichos vegetales; y la posterior disposición final de todo producto vegetal.

El Contratista será responsable y tomará los recaudos necesarios para que la incineración sea total y no cause perjuicios ni daños a terceros. Con posterioridad deberá rellenarse o desbastarse cualquier irregularidad que haya provocado en la superficie del suelo la limpieza de los mismos, bordos, surcos, pozos, huellas etc.

Una vez efectuada la limpieza y nivelación del terreno, el Contratista procederá a replantear la mensura que delimita el mismo, y demarcar las trazas de las obras a ejecutar sobre el terreno a partir de los puntos fijos y los ejes del proyecto.

Una vez concluido el replanteo, se procederá a efectuar nivelaciones para determinar una base planialtimétrica inicial a partir de la cual se computará los volúmenes de excavación y se establecerán los niveles de referencia para la construcción de las obras.

Los trabajos del presente Ítem comprenden también la construcción de terraplenes de las lagunas facultativas, utilizando los materiales provenientes de las excavaciones realizadas para conformar las mismas, y de las zonas de préstamo que fueran necesarias para la configuración de dichos terraplenes, de acuerdo a lo indicado en los planos respectivos y a las especificaciones correspondientes.

La superficie de asiento de los terraplenes debe ser previamente escarificada y sometida a compactación mediante la utilización de los equipos mecánicos correspondientes.

La construcción de los terraplenes se efectuará distribuyendo el material en capas horizontales de suelo suelto de espesor no mayor de 0,20 m. En todos los casos las capas serán de espesor uniforme y cubrirán el ancho total que corresponda en el terraplén terminado y se deberán uniformar con motoniveladoras, topadoras u otro equipo apropiado.



---

No se permitirá incorporar al terraplén suelo con un contenido excesivo de humedad, considerándose como tal aquel que iguale o sobrepase el límite plástico del suelo. La Inspección podrá exigir sea retirado del terraplén todo volumen de suelo con humedad excesiva, reemplazándolo con material que posea la humedad apropiada.

Esta sustitución deberá ser resuelta a exclusiva cuenta del Contratista y por consiguiente el volumen sustituido no será medido ni pagado. Cuando el suelo se halle en forma de panes, terrones, etc. estos deberán roturarse previamente a su incorporación al terraplén.

Cada capa de suelo suelto de espesor máximo de 0,20 m. que entre en la construcción de terraplenes será compactada hasta obtener el peso específico aparente requerido e incluirá operaciones de manipuleo y regado de los suelos necesarios a tal fin. La compactación se iniciará con pasadas de rodillo "Pata de Cabra" hasta que los salientes no dejen huellas de penetración. Luego se continuará la compactación empleando rodillo neumático múltiple con rodillos lisos

Salvo que se especifique otro, el grado de compactación referido al ensayo Proctor modificado (AASHTO, Standard T-180) requerido será del 95%. El Contratista deberá realizar los ensayos necesarios con el objeto de determinar el contenido de humedad del suelo, con el cual se obtiene el máximo peso específico aparente de compactación según el mencionado ensayo.

A los efectos de realizar el control de compactación de los terraplenes, se hará como mínimo una verificación en el centro y los bordes de cada tipo. Dichas determinaciones se efectuarán siempre antes de los cuatro días posteriores al momento en que se dieron por finalizadas las operaciones de compactación. En caso de no lograrse la compactación especificada, se repetirán de inmediato las operaciones establecidas de densificación de los suelos.

El ancho constructivo de cada capa será variable para conformar los taludes de las secciones transversales establecidas en los planos del proyecto.

Inclinación del talud de relleno: las tareas de relleno se efectuarán de manera tal que una vez llegada a la cota de proyecto se haya conformado el terraplén con un talud de igual pendiente que la expresada en los planos.

#### B. Medición y forma de pago:

La medición y forma de pago del ítem será por m<sup>3</sup> de suelo movido, compactado y correctamente perfilado, los trabajos deberán ser aprobados por la inspección.

**ARTICULO 2:** PROVISION, ACARREO Y COLOCACIÓN DE CAÑERÍA DE PVC-JE TIPO R.C.P. PARA INGRESO Y EGRESO DE LIQUIDO. DIAM 200 MM, 250 MM Y 400 MM.

**ARTICULO 3:** PROVISIÓN DE MATERIALES Y EJECUCIÓN DE ESTRUCTURAS DE INGRESOS A LAGUNAS

#### A. Alcance:

---

Comprende todas las tareas necesarias para la ejecución de las estructuras de hormigón armado, de entrada de las lagunas acuerdo a los planos de proyecto.

Incluye:

- Excavación necesaria para la ejecución de las estructuras.
- Mano de obra, materiales, herramientas y equipos necesarios para la ejecución.
- Retiro del material sobrante.

La estructura de ingreso será una platea de revestimiento del talud en la zona de desembocadura del caño, Se utilizará hormigón calidad H21 y cemento ARS de ser necesario, se colocará una malla de refuerzo Ø6mm cada 15cm. En la parte inferior se construirá un diente de apoyo en el fondo de la laguna.

B. Medición y forma de pago:

La medición y forma de pago se realizará por unidad terminada de los trabajos aprobados por la inspección.

#### **ARTICULO 4: PROVISIÓN DE MATERIALES Y EJECUCIÓN DE ESTRUCTURAS DE EGRESOS DE LAGUNAS**

A. Alcance:

Comprende todas las tareas necesarias para la ejecución de las estructuras de hormigón armado, de salida de las lagunas acuerdo a los planos de proyecto.

La estructura de egreso será una platea de revestimiento del talud en la zona de desembocadura del caño, Se utilizará hormigón calidad H21 y cemento ARS de ser necesario, se colocará una malla de refuerzo Ø6mm cada 15cm. En la parte inferior se construirá un diente de apoyo en el fondo de la laguna.

B. Medición y forma de pago:

La medición y forma de pago se realizará por unidad terminada de los trabajos aprobados por la inspección.

#### **ESTACION ELEVADORA**

#### **ARTICULO 5: EXCAVACIÓN A CIELO ABIERTO Y RETIRO DE SUELO < y > a 2.50 m**

Comprende la excavación a cielo abierto mecánica para la ejecución de la estructura enterrada de HºAº de la Estación Elevadora en un todo acuerdo a lo establecido en el Pliego de Especificaciones Técnicas

---

Generales y las cotas de proyecto.

Incluye:

- 1- El replanteo general, sondeos y caracterización del suelo antes del inicio de los trabajos.
- 2- La excavación mecánica y traslado del suelo sobrante que no será utilizado en el relleno
- 3- El transporte del suelo fuera de la zona de obra alejado de las paredes de la excavación.
- 4- Todas las tareas necesarias para el cumplimiento de los trabajos como entibaciones, tablestacados, ataguías, bombeo de agua de napa en caso de encontrarse, etc.
- 5- Los gastos que deriven de la necesidad de efectuar estudios de suelos ordenados por la Dirección Técnica o la Inspección.

Todas las tareas enunciadas deben responder en un todo a lo normado en el Pliego de Especificaciones Técnicas Generales y a lo indicado en los planos de proyecto. Incluye mano de obra, materiales, equipos, herramientas y todos los gastos derivados para la correcta ejecución del ítem.

B. Medición y forma de pago:

El pago se efectuará por m<sup>3</sup> aprobado por la inspección de obra, certificándose de acuerdo al avance.

## **ARTICULO 6: DEPRESIÓN DE NAPA**

A. Alcance:

Comprende la depresión externa del nivel freático por debajo de la cota de fundación de manera tal que se garantice que el agua de napa no ingrese en ningún momento dentro de la excavación. De esta manera se facilitarán los procesos de excavación.

Se ejecutará un sistema de perforaciones alrededor de la excavación con instalación de electrobombas sumergibles de pozo profundo y cañerías de desagüe hacia el canal lateral.

El dimensionamiento de la potencia de las bombas, la cantidad de perforaciones y profundidad de las mismas serán efectuadas por la Contratista en el momento de comenzar la obra.

Los trabajos incluirán excavación de la perforación, entubamiento, engravado, cementado y pruebas de bombeo hasta llegar al caudal necesario para descender el nivel freático de acuerdo a lo exigido. El bombeo será ininterrumpido durante la obra, para lo cual se deberá instalar un grupo electrógeno de emergencia con la capacidad suficiente para proveer la energía que demanden las electrobombas.

Todas las tareas enunciadas deben responder en un todo a lo normado en el Pliego de Especificaciones Técnicas Generales y a lo indicado en los planos de proyecto. Incluye mano de obra, materiales, equipos, herramientas y todos los gastos derivados para la correcta ejecución del ítem.

B. Forma de pago:

El pago se efectuará en forma global por día de depresión de napa.

## **ARTICULO 7: HORMIGÓN DE LIMPIEZA**

A. Alcance:

Comprende la colocación de una capa de hormigón en todo el fondo de la excavación para proveer una superficie limpia y estable para poder ejecutar en condiciones adecuadas la losa de fondo.

Una vez realizada la excavación hasta la cota de fundación se colocará un film de polietileno de 200 micrones en todo el fondo, cuidando que no haya presencia del agua de napa y se vertirá sobre este una capa de hormigón calidad H-13 de no menos de 15 cm de espesor en todo el fondo de excavación. El hormigón antes de ser colado será mezclado con acelerante de fragüe en proporciones adecuadas.

Todas las tareas enunciadas deben responder en un todo a lo normado en el Pliego de Especificaciones Técnicas Generales y a lo indicado en los planos de proyecto. Incluye mano de obra, materiales, equipos, herramientas y todos los gastos derivados para la correcta ejecución del ítem.

B. Medición y forma de pago:

El pago se efectuará por metro cúbico terminado y aprobado por la inspección de obra.

## **ARTICULO 8: ESTRUCTURAS DE HORMIGÓN ARMADO**

A. Alcance:

Comprende los materiales, equipos, herramientas y mano de obra necesarios para la ejecución de todas las partes integrantes de la estructura de hormigón armado de la Estación Elevadora.

Deben responder en un todo a lo normado en el Pliego de Especificaciones Técnicas Generales para estructuras de hormigón y a lo indicado en los planos para la ejecución de las estructuras de hormigón armado de la Estación Elevadora.

La calidad de los Hormigones se encuentra especificada en los Planos y tipificada según reglamentación vigente.

Se incluye:

- 1- Los hormigones para paredes y losas, ( Hormigón H-21)
- 2- El costo de los estudios, diseño de armaduras y demás cálculos estructurales y ensayos.
- 3- La provisión de hormigones y armaduras y la provisión de la mano de obra necesaria para la construcción de las estructuras proyectadas
- 4- Los encofrado, puntales, entibamientos y demás construcciones provisorias y/o elementos necesarios/as para la construcción de las obras, estén o no mencionadas en el presente legajo licitatorio.
- 5- No se admitirá en ningún caso utilizar las paredes de la excavación como encofrado, los tabiques verticales se ejecutarán con doble encofrado.

---

B. Medición y forma de pago:

La medición y pago se efectuará por metro cúbico de hormigón armado elaborado, ensayado y correctamente colocado ajustado al dimensionamiento estructural aprobado.

**ARTICULO 9: MAMPOSTERÍA DE LADRILLOS COMUNES**

A. Alcance:

Comprende la ejecución de mampostería de elevación de ladrillos cerámicos comunes para la ejecución de la sala de bombas y grupo eléctrico.

Todas las tareas enunciadas deben responder en un todo a lo normado en el Pliego de Especificaciones Técnicas Generales y a lo indicado en los planos de proyecto. Incluye mano de obra, materiales, equipos, herramientas y todos los gastos derivados para la correcta ejecución del ítem.

B. Medición y forma de pago:

El pago se efectuará por metro cúbico terminado y aprobado por la inspección de obra.

**ARTICULO 10: IMPERMEABILIZACIÓN DE LA ESTRUCTURA**

A. Alcance:

Comprende los materiales, equipos, herramientas y mano de obra necesarios para la ejecución de la impermeabilización del interior de la estructura de la Estación Elevadora en su losa inferior y tabiques verticales, aplicando mortero cementíceo modificado con polímeros impermeabilizante y monocomponente apto para presión de agua positiva y negativa tipo Sika Monotop 107.

El sustrato debe estar saneado: firme, limpio, liso, exento de grasas, aceites y óxidos, libre de partículas flojas y lechadas de cemento. Se aplicará directamente sobre la estructura resistente propiamente dicha, a fin que pueda solidarizarse con la misma y actuar en conjunto, sin interfases que mermen la calidad de adherencia y comportamiento.

B. Medición y forma de pago:

La medición y pago se efectuará por m<sup>2</sup> de la estructura impermeabilizada aprobado por la Inspección de Obra.

**ARTICULO 11: REVOQUE EXTERIOR E INTERIOR GRUESO Y FINO A LA CAL**

A. Alcance:

Comprende la ejecución de un revoque interior y exterior impermeable azotado (con hidrófugo), el revoque grueso (jharro) y fino (enlucido) a la cal terminado con fieltro o salpicré planchado de acuerdo a lo establecido en los planos de fachadas.

Todas las tareas enunciadas deben responder en un todo a lo normado en el Pliego de Especificaciones Técnicas Generales y a lo indicado en los planos de proyecto. Incluye mano de obra, materiales, equipos, herramientas y todos los gastos derivados para la correcta ejecución del ítem.

**B. Medición y forma de pago:**

El pago se efectuará por metro cuadrado terminado y aprobado por la inspección de obra.

**ARTICULO 12: PROVISION E INSTALACION DE UN SISTEMA DE REJA CANASTO**

**A. Alcance:**

Comprende provisión e instalación de una reja canasto para la retención de sólidos en el ingreso del líquido en la Estación Elevadora. Estará fabricadas con perfiles y planchuelas y mallas electrosoldadas en un todo acuerdo a los planos de proyecto. Se realizará un tratamiento anticorrosivo galvanizado a través de inmersión en caliente. También incluye las guías compuestas por UPN nº100 sujetas a los muros de hormigón armado con brocas de acero inoxidable con tratamiento de galvanizado en caliente. Incluye además el perfil IPN nº10 empotrado en le muro de mampostería del conducto de ventilación que apoyará sobre el encadenado perimetral de HºAº, del cual se colgará un aparejo con capacidad de 500 kg para subir o bajar la reja canasto.

Todas las tareas enunciadas deben responder en un todo a lo normado en el Pliego de Especificaciones Técnicas Generales y a lo indicado en los planos de proyecto. Incluye mano de obra, materiales, equipos, herramientas y todos los gastos derivados para la correcta ejecución del ítem.

**B. Medición y forma de pago:**

El pago se efectuará por el trabajo global terminado y aprobado por la inspección de obra.

**ARTICULO 13: EJECUCION DE ENCADENADO PERIMETRAL DE HºAº**

**A. Alcance:**

Comprende la ejecución de viga encadenado en todo el perímetro de la construcción a la altura del nivel superior de las aberturas en un todo acuerdo a los planos de proyecto. El hormigón a utilizar es calidad H-17. El encadenado será construido de tal manera que quede oculto en el espesor de los muros de mampostería y su sección transversal será como mínimo de 0.12x0.12m, la armadura longitudinal estará compuesta por 4

---

hierros de Ø8mm y estribos Ø6mm cada 20 cm.

Todas las tareas enunciadas deben responder en un todo a lo normado en el Pliego de Especificaciones Técnicas Generales y a lo indicado en los planos de proyecto. Incluye mano de obra, materiales, equipos, herramientas y todos los gastos derivados para la correcta ejecución del ítem.

B. Medición y forma de pago:

El pago se efectuará por metro cúbico terminado y aprobado por la inspección de obra.

#### **ARTICULO 14: CARPETA DE CEMENTO EN VEREDAS Y PARA PISOS INTERIORES**

A. Alcance:

Comprende los materiales, equipos, herramientas y mano de obra necesarios para la ejecución de contrapisos de 6 cm de espesor sobre terreno natural para veredas perimetrales.

Incluye:

1. Preparación y batido de las mezclas.
2. Emparejamiento del terreno.
3. Colocación de alfajías directrices
4. Ejecución y compactación de contrapisos
5. Enrasado de terminación

Deben responder en un todo a lo normado en el Pliego de Especificaciones Técnicas Generales y a lo indicado en los planos.

Los materiales a utilizar deberán ser aprobados por la inspección antes de ser ejecutadas las tareas mencionadas y cumplir con las exigencias a que será sometida durante el uso.

Comprende también la ejecución de carpeta de cemento de 2 cm. de espesor en todos los solados.

En el interior del edificio (sala de bombas y tableros) la terminación superficial de la carpeta de cemento será rodillada.

Todas las tareas enunciadas deben responder en un todo a lo normado en el pliego de especificaciones técnicas generales y a lo indicado en los planos de proyecto. Incluye mano de obra, materiales, equipos, herramientas y todos los gastos derivados para la correcta ejecución del ítem.

B. Medición y forma de pago:

El pago se efectuará por metro cuadrado terminado y aprobado por la inspección de obra.

#### **ARTICULO 15: CIELORRASO INDEPENDIENTE DE MADERA**

---

A. Alcance:

Comprende la ejecución del cielorraso dentro del edificio en todos los sectores.

Se utilizará madera machihembrada (Pino Elliotis) de 1/2"x4" fijado a un bastidor superior de madera natural de 1" x 3" (Pino Saligne) calvadas entre sí. Se colocará aislamiento térmico de lana de vidrio de 50mm. Deberá ser terminado prolijamente en el encuentro con los muros utilizando tapajuntas.

Una vez instalado y aprobado por la inspección de obra se procederá a su pintado con esmalte sintético color blanco de marca reconocida.

Todas las tareas enunciadas deben responder en un todo a lo normado en el pliego de especificaciones técnicas generales y a lo indicado en los planos de proyecto. Incluye mano de obra, materiales, equipos, herramientas y todos los gastos derivados para la correcta ejecución del ítem.

B. Medición y forma de pago

El pago se efectuará por metro cuadrado terminado y aprobado por la inspección de obra.

**ARTICULO 16: CUBIERTA DE CHAPA DE Hº Gº ONDULADA**

A. Alcance:

Comprende la colocación de una cubierta de chapa de acero galvanizada N°25 fijadas con tornillos autoperforantes a una estructura de doble perfil de chapa de acero plegados "C" 100 soldados en un todo acuerdo a los planos de proyecto.

El contratista deberá presentar planos de detalles del sistema de montaje y las sujeciones, ejecución de zinguerías y accesorios, para la aprobación previa de la inspección de la obra. En el montaje de las chapas metálicas de techo se deberá garantizar la estanqueidad de las juntas. Las superposiciones longitudinales y transversales de las chapas metálicas serán las aconsejables por el fabricante.

Todas las tareas enunciadas deben responder en un todo a lo normado en el pliego de especificaciones técnicas generales y a lo indicado en los planos de proyecto. Incluye mano de obra, materiales, equipos, herramientas y todos los gastos derivados para la correcta ejecución del ítem.

B. Medición y forma de pago

El pago se efectuará por metro cuadrado terminado y aprobado por la inspección de obra.

**ARTÍCULO 17: TAPAS DE PRFV**

A. Alcance:

Comprende la provisión e instalación de tapas de PRFV para cubierta de la boca de acceso de hombre, de las bocas para izaje de las electrobombas y de la cámara de la válvula de ingreso

Las tapas serán construidas con refuerzos internos de manera de soportar en su punto medio 150 Kilogramos en condiciones de estabilidad y deformación aceptables. El marco será insertado en el hormigón y



estará construido con perfil L de acero inoxidable o de chapa doblada de 3 mm. Deberán tener un dispositivo de cierre de manera que cada tapa o juegos de tapas requieran una sola cerradura. Todas las cerraduras se operarán con la misma llave, que será idéntica a la de los portones y puertas.

Se deberá tener en cuenta que las dimensiones de las tapas serán ajustadas en obra y acordadas con la inspección.

Todas las tareas enunciadas deben responder en un todo a lo normado en el pliego de especificaciones técnicas generales y a lo indicado en los planos de proyecto. Incluye mano de obra, materiales, equipos, herramientas y todos los gastos derivados para la correcta ejecución del ítem.

#### B. Medición y forma de pago

El pago se efectuará en forma global por todos los trabajos terminados y aprobados por la inspección de obra.

### **ARTICULO 18: INSTALACIÓN ELÉCTRICA MONOFÁSICA, PILAR DE ENERGÍA ELÉCTRICA Y CABLEADO DESDE PILAR HASTA TABLERO.**

#### Alimentación Pilar hasta tablero de transferencia

En el tablero de acometida se colocará un gabinete reglamentario apto para instalaciones trifásicas de hasta 50kW. De la parte superior del tablero y hasta la altura reglamentaria se colocara un caño galvanizado de 2" con cruceta, aisladores y boquilla, para el tendido de los cables desde la línea de alimentación eléctrica. En la parte de atrás del tablero de acometida se colocara un tablero general en el cual se colocara un seccionador fusible bajo carga NH-00.

Desde el pilar hasta el tablero T1 se efectuará el cableado por el interior de caños de PVC de diámetro 110mm y el cable será del tipo "sintenax" de sección 4x16mm<sup>2</sup>. El cable de tierra será de 25mm<sup>2</sup> y respetará la NORMA IRAM 2004. Se colocará una jabalina del tipo "Copperweld" (de Ø 3/4" por 3.00 m de longitud) en la primera caja de paso y otra en la última.

### **ARTICULO 19: ABERTURAS DE ALUMINIO COLOR BLANCO**

#### A. Alcance:

Comprende la provisión e instalación en el edificio de aberturas de aluminio color blanco línea tipo "Herrero" con cerraduras doble paleta.

Incluye dos puertas doble hoja (P1) y dos ventanas (V1), en un todo acuerdo a lo expresado en el plano de aberturas.

Se deberá tener en cuenta que las dimensiones establecidas en el plano serán ajustadas en obra y acordadas con la inspección.

La ventana deberá ser provista con vidrio float incoloro de 4 mm de espesor.

Todas las aberturas se entregarán con 3 manos de pintura antióxido y esmalte sintético color blanco.

Todas las tareas enunciadas deben responder en un todo a lo normado en el pliego de especificaciones técnicas generales y a lo indicado en los planos de proyecto. Incluye mano de obra, materiales, equipos, herramientas y todos los gastos derivados para la correcta ejecución del ítem.

## B. Medición y forma de pago

El pago se efectuará en forma global por todos los trabajos terminados y aprobados por la inspección de obra.

## **ARTICULO 20: PINTURA EXTERIOR**

### A. Alcance:

Comprende la aplicación de pintura látex para exteriores en todos los muros de mampostería revocados en el edificio y en el cerramiento perimetral.

Previo a la aplicación de la pintura se deberá proceder a la preparación, sellado, enduido y lijado de todas las superficies. El Contratista presentará a la Inspección de Obras los catálogos o cartilla para la definición de las pinturas y colores, debiendo realizar en la obra las muestras que se le soliciten. Una vez aprobadas dichas muestras, recién se podrá comenzar con los trabajos de pintura.

Los materiales y pinturas a utilizar serán en todos los casos de la mejor calidad dentro de su clase: Alba, Casablanca, Sherwin Williams o equivalente, debiendo ser llevados a la obra en sus envases originales, cerrados y provistos de sello de garantía.

En todos los casos se aplicará sobre las superficies enduidas un fondo fijador o sellador según corresponda, y posteriormente un mínimo de 2 manos de las pinturas y colores definidos por la Inspección. De ser necesario se continuará con la aplicación de más manos hasta obtener un trabajo satisfactorio a juicio de la Inspección de Obra. La última mano de pintura sobre las superficies y/o elementos, se dará después que todos los gremios que intervengan en la construcción hayan finalizado sus trabajos.

Durante el transcurso del tiempo que duren los trabajos de pintura el Contratista deberá extremar las medidas para que no se produzcan manchas en el piso, paredes, aberturas, vidrios, artefactos, herrajes, etc. En caso de quedar manchas, la Inspección podrá solicitar rehacer los trabajos afectados a costa del Contratista.

Todas las tareas enunciadas deben responder en un todo a lo normado en el pliego de especificaciones técnicas generales y a lo indicado en los planos de proyecto. Incluye mano de obra, materiales, equipos, herramientas y todos los gastos derivados para la correcta ejecución del ítem.

## B. Medición y forma de pago

El pago se efectuará por metro cuadrado terminado y aprobado por la inspección de obra.

## **ARTICULO 21: PINTURA INTERIOR Y PISOS**

### A. Alcance:

Comprende la aplicación de pintura látex en todos los muros interiores de mampostería del edificio.

Previo a la aplicación de la pintura se deberá proceder a la preparación, sellado, enduido y lijado de todas las superficies. El Contratista presentará a la Inspección de Obras los catálogos o cartilla para la

definición de las pinturas y colores, debiendo realizar en la obra las muestras que se le soliciten. Una vez aprobadas dichas muestras, recién se podrá comenzar con los trabajos de pintura.

Los materiales y pinturas a utilizar serán en todos los casos de la mejor calidad dentro de su clase: Alba, Casablanca, Sherwin Williams o equivalente, debiendo ser llevados a la obra en sus envases originales, cerrados y provistos de sello de garantía.

En todos los casos se aplicará sobre las superficies enduidas un fondo fijador o sellador según corresponda, y posteriormente un mínimo de 2 manos de las pinturas y colores definidos por la Inspección. De ser necesario se continuará con la aplicación de más manos hasta obtener un trabajo satisfactorio a juicio de la Inspección de Obra. La última mano de pintura sobre las superficies y/o elementos, se dará después que todos los gremios que intervengan en la construcción hayan finalizado sus trabajos.

Durante el transcurso del tiempo que duren los trabajos de pintura el Contratista deberá extremar las medidas para que no se produzcan manchas en el piso, paredes, aberturas, vidrios, artefactos, herrajes, etc. En caso de quedar manchas, la Inspección podrá solicitar rehacer los trabajos afectados a costa del Contratista.

Todas las tareas enunciadas deben responder en un todo a lo normado en el pliego de especificaciones técnicas generales y a lo indicado en los planos de proyecto. Incluye mano de obra, materiales, equipos, herramientas y todos los gastos derivados para la correcta ejecución del ítem.

A. Medición y forma de pago

El pago se efectuará por metro cuadrado terminado y aprobado por la inspección de obra.

## **ARTICULO 22: PROVISIÓN DE ELECTROBOMBAS SUMERGIBLES CLOACALES**

A. Alcance:

Comprende la provisión, transporte e instalación de 3 electrobombas sumergibles cloacales con motor eléctrico trifásico para CA 3 x 380 voltios -50 HZ., y demás equipamiento para el bombeo de un Q=120,23 l/s a una altura manométrica de 6,57 m.c.a. en funcionamiento 2+1 (dos electrobombas en paralelo cumplirán con el punto de trabajo).

El oferente presentará las curvas características de las bombas garantizadas en su oferta (H-Q-W-R), avaladas por el fabricante o representante autorizado, indicando el o los puntos de trabajo requeridos, como así también presentar los correspondientes certificados de fabricación bajo NORMAS ISO 9001. Además adjuntará los folletos de la electrobomba ofertada. Deberá presentarse certificado de garantía de obtención de repuestos por 15 años.

La medición se efectuará por unidad y el pago se efectuará llave en mano con prueba de funcionamiento aprobada por la inspección.

Todas las tareas enunciadas deben responder en un todo a lo normado en el Pliego de Especificaciones Técnicas Generales y a lo indicado en los planos de proyecto. Incluye mano de obra, materiales, equipos, herramientas y todos los gastos derivados para la correcta ejecución del ítem.

---

B. Medición y forma de pago:

El pago se efectuará por el trabajo global terminado y aprobado por la inspección de obra.

**ARTICULO 23: PROVISIÓN, TRANSPORTE Y MONTAJE DE CAÑERÍAS DE IMPULSIÓN Y PIEZAS ESPECIALES**

A. Alcance:

Comprende la provisión e instalación de todas las piezas especiales, cañerías y válvulas para el óptimo funcionamiento del sistema de bombeo:

Cañería de impulsión vertical:

Comprende la provisión, acarreo y colocación de 3 (tres) sistemas de cañería de impulsión vertical bridadas de acero schedule 40 Ø 6" completos desde el codo base de las electrobombas hasta la cámara húmeda superior, con codo de descarga conforme a plano.

B. Medición y forma de pago:

El pago se efectuará por el trabajo global terminado y aprobado por la inspección de obra.

**ARTICULO 24: VÁLVULA DE INGRESO**

. Alcance:

Comprende:

- la provisión, acarreo y colocación de válvula mariposa de Ø 400 mm en cañería de entrada, bridada para instalar en cámara subterránea de válvula de ingreso, actuada por sobremacho.
- la provisión y montaje de un mando actuador construido en SAE 1010 de 5 metros de longitud con sobremacho y volante.
- la provisión y montaje de dos adaptadores de brida Ø 400 mm para vinculación de cañería de PVC con la válvula.

Las bridas serán forjadas según ASTM A105 ANSI B16.5 S.O.R.F. Serie 150.

Todos los elementos de unión necesarios para la vinculación entre bridas de cañerías y piezas especiales (bulones, espárragos, tuercas, brocas, etc.) serán de acero inoxidable de calidad no inferior a AISI 304. Las juntas serán tipo Klingerit C4243 de espesor mínimo 5 mm.

---

Todas las tareas enunciadas deben responder en un todo a lo normado en el Pliego de Especificaciones Técnicas Generales y a lo indicado en los planos de proyecto. Incluye mano de obra, materiales, equipos, herramientas y todos los gastos derivados para la correcta ejecución del ítem.

B. Medición y forma de pago:

El pago se efectuará por el trabajo global terminado y aprobado por la inspección de obra.

## **ARTICULO 25: TABLERO DE COMANDOS Y PROTECCIÓN DE ELECTROBOMBAS**

A. Alcance:

Comprende la provisión, montaje y puesta en funcionamiento de tablero de comando de electrobombas (T1):

El comando, control y protección de los equipos se realizará desde un tablero de funcionamiento manual / automático - alternativo, que irá instalado en un gabinete de dimensiones adecuadas, y se construirá con chapa de acero doble decapada de 2 mm de espesor mínimo; estampada o armada montándose en las mismas los elementos de comando y señalización.

La salida del gabinete se realizará mediante prensacables de aluminio, debiendo cumplir con normas NEMA 4.

Deberá estar provisto de:

Una llave tetrapolar de seccionamiento general.

Un voltímetro de 96 x 96 mm con su llave selectora.

Un conjunto formado por amperímetro de 96 x 96 con su llave selectora y tres transformadores de intensidad por cada electrobomba. Dos sistemas de arranque directos mediante contactores, y auxiliares.

Cada uno de los arranques deberá contar como mínimo de una protección contra sobrecargas y contra cortocircuitos; los contactores serán sobredimensionados como mínimo 20%.

En la puerta del tablero se deberá montar las botoneras de arranque y parada para el accionamiento manual, debiendo poseer además llave de selección manual-automático para el arranque de las electrobombas, y luces de señalización de: tensión de línea, marcha de bombas y problemas en bombas.

El diseño y disposición del tablero será tal que permita el fácil acceso a los citados dispositivos desde el frente.

Además se deberá proveer al mismo con:

Relé de falta de fase y asimetría.

Se deberá colocar en el tablero de comando un cuenta horas electromecánico que contabilice las horas de funcionamiento de cada electrobomba instalada.

Un enclavamiento electromecánico que permita, en modo automático, el arranque secuencial de los

---

equipos de bombeo según los niveles alcanzados por el líquido cloacal en el pozo. Además deberá poseer la capacidad de detectar la incapacidad de arranque de alguno de los equipos de bombeo y que en su lugar lo haga otro que esté en condiciones de hacerlo.

Una salida de toma de potencia para mantenimiento, la que estará compuesta por un toma corriente trifásico con puesta a tierra de 10 KVA tipo industrial y llave termomagnética tripolar de protección general.

Una salida de toma de potencia para tomacorriente e iluminación interior del edificio y exterior del predio, la que estará compuesta por un toma corriente monofásico con puesta a tierra de 3,5 KVA tipo industrial y llave termomagnética bipolar de protección general.

Dispositivo de alarma visual y acústica de máximo nivel en pozo de bombeo.

Protección diferencial tetrapolar, para la protección por contacto de personas, de capacidad adecuada a la máxima corriente de los circuitos involucrados, donde se incluye el circuito de iluminación del predio.

Para evitar falsos contactos y facilitar las tareas de mantenimiento y control todas las borneras del tablero serán del tipo de resorte a tracción, de marca reconocida.

Instalación de puesta a tierra que comprende el montaje de jabalina de cobre electrolítico, cable de puesta a tierra hasta tablero y caja de inspección.

#### REGULADORES DE NIVEL:

La puesta en marcha y detención de los equipos se efectuará mediante flotantes, que actuarán de acuerdo con el nivel de líquido en la cámara de bombeo, accionando mediante una transmisión eléctrica un interruptor que abrirá o cerrará el circuito de mando del arrancador existente en el tablero de las Electrobombas.

Los reguladores del nivel consistirán en interruptores de mercurio, montados dentro de cubiertas plásticas, que colgarán libremente pero organizados con perchas metálicas con tratamiento epoxi, dentro de la cámara húmeda, sujetas por sus respectivos cables de alimentación; estos serán de tipo de alta flexibilidad con vaina protectora de goma neopreno.

#### CABLEADO:

Se deberá realizar la conexión del cableado de energía eléctrica directamente desde el tablero de comandos (T1) ubicado en la sala de GE hasta las bombas y reguladores de nivel ubicados en la Estación de Bombeo. Los conductores subterráneos en todo su recorrido estarán encamisados con un caño de PVC Ø 63mm.

La totalidad del cableado deberá realizarse con cables de cobre antillama, nuevos, sin uso de marca reconocida, sobredimensionados un 25% como mínimo. Deberán ir sujetos a la estructura de H<sup>º</sup>A<sup>º</sup> dentro del cuenco húmedo de manera estable y que el sistema esté aprobado por la inspección o embutidos en caños de PVC colocado antes del hormigonado de la losa superior.

---

Todas las tareas enunciadas deben responder en un todo a lo normado en el Pliego de Especificaciones Técnicas Generales y a lo indicado en los planos de proyecto. Incluye mano de obra, materiales, equipos, herramientas y todos los gastos derivados para la correcta ejecución del ítem.

**B. Medición y forma de pago:**

El pago se efectuará por el trabajo global terminado y aprobado por la inspección de obra.

## **CONDUCCION A LAGUNA**

**ARTICULO 26:** EXCAVACIÓN A CIELO ABIERTO EN CUALQUIER CLASE DE TERRENO Y A CUALQUIER PROFUNDIDAD. SEÑALIZACIÓN Y DEPRESIÓN DE NAPA. ENTIBAMIENTO, TAPADO, COMPACTACIÓN, ENCAJONAMIENTO Y REUBICACIÓN DE SOBRANTE

**A. Alcance:**

Comprende la excavación a cielo abierto mecánica o manual para la colocación planialtimétrica conforme al proyecto de la cañería colectora, las variaciones que eventualmente disponga la Dirección Técnica o la Inspección.

**Incluye:**

- 1- El perfilado manual necesario, en un todo de acuerdo al Pliego General de Especificaciones Técnicas.
- 2- La limpieza, nivelación del terreno y mediciones según Pliego General de Especificaciones Técnicas.
- 3- El encajonamiento del suelo removido hasta la terminación de los trabajos.
- 4- La provisión y colocación de arena hasta el nivel de trasdos del caño instalado. El relleno y compactación de la zanja una vez colocada la cañería y aprobada la prueba hidráulica según lo dispuesto en las Especificaciones Técnicas Generales y directivas de la Inspección.
- 5- Los ensayos necesarios sobre el relleno.
- 6- Todas las tareas necesarias para el cumplimiento de los trabajos como entibaciones, tablestacados, ataguías, bombeo, etc.
- 7- El retiro del material sobrante, después de ejecutados los trabajos de relleno y compactación, hasta el lugar que indique la Inspección.
- 8- Los gastos que deriven de la necesidad de efectuar estudios de suelos ordenados por la Dirección Técnica o la Inspección.
- 9- Materiales, equipos y mano de obra para la ejecución de sondeos para ubicar otras instalaciones y todas las reparaciones para recuperar el estado anterior.
- 10- La terminación final y prolijamiento del terreno excavado y tapado

**B. Medición y forma de pago:**

---

La medición y pago se realizará por m<sup>3</sup> en un todo de acuerdo a lo especificado en el Pliego de Especificaciones Técnicas Generales.

Se reconocerá el ancho de zanja establecido en el legajo licitatorio, salvo excepciones que por circunstancias propias de la obra la Inspección autorice un ancho de zanja diferente. Se certificará de acuerdo al avance una vez terminado el tapado y prolijamiento final del terreno excavado.

**ARTICULO 27: PROVISIÓN, ACARREO Y COLOCACIÓN DE CAÑERÍA DE PVC CLOACAL SELLO IRAM DIAM 400 mm.**

A. Alcance:

Comprende la provisión, acarreo y colocación de cañería de PVC cloacal de Ø400mm Sello Iram, recta y especial para la red de colectoras y colectores principales.

Incluye:

1. Los materiales, mano de obra y equipos para la conformación de la base del caño según plano de zanja.
2. El relevamiento de la actual cañería del efluente domiciliario y replanteo de la conexión de conformidad con el propietario.
3. La colocación y los materiales para las juntas.
4. Mano de obra y materiales para los empalmes con bocas de registro incluso los dispositivos de caída, si fuese necesario, según Plano Tipo.
5. Las pruebas hidráulicas y de funcionamiento de acuerdo a lo normado por el Pliego de Especificaciones Técnicas Generales.

B. Medición y forma de pago:

El pago se efectuará por metro lineal de cañería provista, colocada y aprobada.

**OBRAS HIDRAULICAS COMPLEMENTARIAS**

**ARTICULO 28: EXCAVACIÓN A CIELO ABIERTO Y RETIRO DE SUELO < y > a 2.50 m**

A. Alcance:

Comprende la excavación a cielo abierto mecánica para la ejecución de la estructura enterrada de las Obras Hidráulicas Complementarias en un todo de acuerdo a lo establecido en el Pliego de Especificaciones Técnicas Generales y las cotas de proyecto.

Incluye:

- 1- El replanteo general, sondeos y caracterización del suelo antes del inicio de los trabajos.
- 2- La excavación mecánica y traslado del suelo sobrante que no será utilizado en el relleno



- 
- 3- El transporte del suelo fuera de la zona de obra alejado de las paredes de la excavación.
  - 4- Todas las tareas necesarias para el cumplimiento de los trabajos como entibaciones, tablestacados, ataguías, bombeo de agua de napa en caso de encontrarse, etc.
  - 5- Los gastos que deriven de la necesidad de efectuar estudios de suelos ordenados por la Dirección Técnica o la Inspección.

Todas las tareas enunciadas deben responder en un todo a lo normado en el Pliego de Especificaciones Técnicas Generales y a lo indicado en los planos de proyecto. Incluye mano de obra, materiales, equipos, herramientas y todos los gastos derivados para la correcta ejecución del ítem.

B. Medición y forma de pago:

El pago se efectuará por m<sup>3</sup> aprobado por la inspección de obra, certificándose de acuerdo al avance.

**ARTICULO 29: ESTRUCTURAS DE HORMIGÓN ARMADO**

Ídem Artículo 8

**ARTICULO 30: MAMPOSTERÍA DE LADRILLOS COMUNES**

Ídem Artículo 9



**Dirección Provincial de  
OBRAS SANITARIAS de Entre Ríos  
Ministerio de Planeamiento, Infraestructura y Servicios  
Gobierno de Entre Ríos**

**Obra:**

***“READECUACION DE PLANTA DE PLANTA DE  
TRATAMIENTO DE EFLUENTES CLOACALES”***

***Localidad: NOGOYA***

***Departamento: NOGOYA***

**Servicio:**

***CLOACA***

**PRESUPUESTO**

OBRA: READECUACION DE LA PLANTA DE TRATAMIENTO DE EFLUENTES CLOCALES

LOCALIDAD: NOGOYA. DPTO. NOGOYA

FECHA: MARZO DE 2018

**PRESUPUESTO**

DESCRIPCIÓN	PARCIALES	TOTALES
<b>Rubro I:</b>		
Readecuacion de Lagunas		
A.1) Laguna Facultativa Primaria	\$ 425.719,89	
A.2) Laguna de Afinado	\$ 589.805,42	
		<b>\$ 1.015.525,31</b>
<b>Rubro II:</b>		
Estación Elevadora		
A.1) Estación Elevadora: Obras civiles y de arquitectura	\$ 2.624.442,23	
A.2) Estación Elevadora: Instalaciones electromecánicas	\$ 2.122.945,66	
A.3) Conducción a Lagunas	\$ 189.573,26	
		<b>\$ 4.936.961,16</b>
<b>Rubro III:</b>		
Obras Hidráulicas Complementarias		
A.1) Cámara de Reja	\$ 7.428,09	
A.2) Bocas de Registro	\$ 606.958,16	
A.3) Cámara Partidora	\$ 95.601,27	
A.4) Cámara de Descarga de Atmosféricos	\$ 57.511,88	
A.5) Cámara de Descarga final	\$ 66.539,80	
		<b>\$ 834.039,20</b>
<b>MONTO TOTAL de OBRA</b>		<b>\$ 6.786.525,67</b>



**Dirección Provincial de  
OBRAS SANITARIAS de Entre Ríos  
Ministerio de Planeamiento, Infraestructura y Servicios  
Gobierno de Entre Ríos**

**Obra:**

***“READECUACION DE PLANTA DE PLANTA DE  
TRATAMIENTO DE EFLUENTES CLOACALES”***

***Localidad: NOGOYA***

***Departamento: NOGOYA***

**Servicio:**

***CLOACA***

**CÓMPUTO**



**Dirección Provincial de  
OBRAS SANITARIAS de Entre Ríos**  
**Ministerio de Planeamiento, Infraestructura y Servicios**  
Gobierno de Entre Ríos

OBRA: READECUACION DE LA PLANTA DE TRATAMIENTO DE EFLUENTES CLOACALES

LOCALIDAD: NOGOYA. DPTO. NOGOYA

FECHA: MARZO DE 2018

Precios al mes de: mar-18

m:metro lineal, m2:metro cuadrado; m3: metro cúbico; Kg:kilogramo; Gl:global; N°:número; Tn:tonelada

ITEM	DESIGNACION	UNI.	CANTI DAD	PRECIO UNITARIO	PRECIO TOTAL	% INCID.
<b>RUBRO I: READECUACION DE LAGUNAS</b>						
A)	Laguna Facultativa N°1					
1	Limpieza de terreno, excavación a cielo abierto para conformación de laguna hasta nivel de proyecto, y transporte de suelo a terreno circundante para relleno. Incluye compactación del suelo transportado hasta niveles de proyecto en área circundante a la laguna y conformación y perfilado de terraplenes según plano.	m3	282,60	\$ 534,31	\$ 150.996,41	35,47%
2	Provisión, acarreo y colocación de cañería de PVC - JE - tipo R.C.P. para ingreso y egreso de líquido. DIAM 200 mm.	m	140,00	\$ 1.139,16	\$ 159.482,56	37,46%
3	Provisión de materiales y ejecución de estructuras de ingresos a lagunas	N°	3,00	\$ 15.395,51	\$ 46.186,52	10,85%
4	Provisión de materiales y ejecución de estructuras de egresos a lagunas	N°	3,00	\$ 23.018,13	\$ 69.054,40	16,22%

<b>TOTAL GENERAL</b>					\$ 425.719,89	100,00%
----------------------	--	--	--	--	---------------	---------



**Dirección Provincial de  
OBRAS SANITARIAS de Entre Ríos**  
Ministerio de Planeamiento, Infraestructura y Servicios  
Gobierno de Entre Ríos

OBRA: READECUACION DE LA PLANTA DE TRATAMIENTO DE EFLUENTES CLOACALES

LOCALIDAD: NOGOYA. DPTO. NOGOYA

FECHA: MARZO DE 2018

Precios al mes de: mar-18

m:metro lineal, m2:metro cuadrado; m3: metro cúbico; Kg:kilogramo; Gl:global; N°:número; Tn:tonelada

ITEM	DESIGNACION	UNI.	CANTI DAD	PRECIO UNITARIO	PRECIO TOTAL	% INCID.
<b>RUBRO I: READECUACION DE LAGUNAS</b>						
B)	Laguna Acabado N°2					
1	Limpieza de terreno, excavación a cielo abierto para conformación de laguna hasta nivel de proyecto, y transporte de suelo a terreno circundante para relleno. Incluye compactación del suelo transportado hasta niveles de proyecto en área te para relleno. Incluye compactación del suelo transportado hasta niveles de proyecto en área circundante a la laguna y conformación y perfilado de terraplenes según plano.	m3	257,40	\$ 534,31	\$ 137.531,76	23,32%
2	Provisión, acarreo y colocación de cañería de PVC - JE - tipo R.C.P. para ingreso y egreso de líquido. DIAM 200 mm.	m	84,50	\$ 1.139,16	\$ 96.259,12	16,32%
3	Provisión, acarreo y colocación de cañería de PVC - JE - tipo R.C.P. para ingreso y egreso de líquido. DIAM 250 mm.	m	49,50	\$ 1.523,13	\$ 75.394,85	12,78%
4	Provisión, acarreo y colocación de cañería de PVC - JE - tipo R.C.P. para ingreso y egreso de líquido. DIAM 400 mm.	m	69,85	\$ 2.367,63	\$ 165.378,77	28,04%
5	Provisión de materiales y ejecución de estructuras de ingresos a lagunas	N°	3,00	\$ 15.395,51	\$ 46.186,52	7,83%
6	Provisión de materiales y ejecución de estructuras de egresos a lagunas	N°	3,00	\$ 23.018,13	\$ 69.054,40	11,71%

<b>TOTAL GENERAL</b>					\$ 589.805,42	100,00%
----------------------	--	--	--	--	---------------	---------



Dirección Provincial de  
**OBRAS SANITARIAS** de Entre Ríos  
Ministerio de Planeamiento, Infraestructura y Servicios  
Gobierno de Entre Ríos

OBRA: READECUACION DE LA PLANTA DE TRATAMIENTO DE EFLUENTES CLOACALES

LOCALIDAD: NOGOYA. DPTO. NOGOYA

FECHA: MARZO DE 2018

Precios al mes de: mar-18

m:metro lineal, m2:metro cuadrado; m3: metro cúbico; Kg:kilogramo; Gl:global; N°:número; Tn:tonelada

ITEM	DESIGNACION	UNI.	CANTIDAD	PRECIO UNITARIO	PRECIO TOTAL	% INCID.
<b>RUBRO II: ESTACION ELEVADORA</b>						
A.1)	Estación Elevadora: Obras civiles y de arquitectura					
1	Excavación a cielo abierto en cualquier clase de terreno a prof. < 2,50 mts. Señalización y entibamiento con reubicación del sobrante.	m3	496,88	\$ 384,85	\$ 191.224,16	7,69%
2	Excavación a cielo abierto en cualquier clase de terreno a prof. > 2,5 mts. Señalización, entibamiento y reubicación de sobrante	m3	190,10	\$ 432,08	\$ 82.139,04	3,30%
3	Ejecución de 4 perforaciones para abatimiento de napa subterránea con bombas sumergibles, incluye mantenimiento de nivel estático por debajo de los 7m del nivel de terreno natural	gl	1,00	\$ 364.509,60	\$ 364.509,60	14,65%
4	Hormigón de limpieza, tipo H-13, para fundación de Estación Elevadora, espesor 0,1! 0	m3	8,54	\$ 3.754,78	\$ 32.065,83	1,29%
5	Hormigón Armado tipo H-21 con armadura para paredes y losas de EE y cámara de descarga	m3	63,77	\$ 22.981,97	\$ 1.465.560,07	58,91%
6	Mampostería de elevación de ladrillos comunes para paredes en EE	m3	31,76	\$ 7.423,90	\$ 235.783,32	9,48%
7	Provisión y colocación de revoque azotado impermeable	m2	55,22	\$ 327,65	\$ 18.092,64	0,73%
8	Provisión y colocación de jaharro.	m2	50,00	\$ 535,60	\$ 26.779,82	1,08%
9	Provisión y colocación de enlucido exterior e interior al fieltro	m2	55,22	\$ 443,13	\$ 24.469,45	0,98%
10	Provisión acarreo y colocación de reja tipo camasto y sistema de izaje con aparejo s/plano.	Gl	1,00	\$ 25.829,33	\$ 25.829,33	1,04%
11	Encadenado perimetral en muros.	m3	0,26	\$ 15.950,81	\$ 4.147,21	0,17%
12	Construcción de carpeta de cemento sobre contrapiso y losa sala de bombas.	m2	22,50	\$ 442,32	\$ 9.952,19	0,40%
13	Provisión e instalación de cielorraso de machimbre	m2	20,25	\$ 361,31	\$ 7.316,45	0,29%

<b>SUB - TOTAL 1</b>					\$ 2.487.869,12	100,00%
----------------------	--	--	--	--	-----------------	---------



**Dirección Provincial de  
OBRAS SANITARIAS de Entre Ríos**  
Ministerio de Planeamiento, Infraestructura y Servicios  
Gobierno de Entre Ríos

OBRA: READECUACION DE LA PLANTA DE TRATAMIENTO DE EFLUENTES CLOACALES

LOCALIDAD: NOGOYA. DPTO. NOGOYA

FECHA: MARZO DE 2018

Precios al mes de: mar-18

m:metro lineal, m2:metro cuadrado; m3: metro cúbico; Kg:kilogramo; Gl:global; N°:número; Tn:tonelada

ITEM	DESIGNACION	UNI.	CANTI DAD	PRECIO UNITARIO	PRECIO TOTAL	% INCID.
<b>RUBRO II: ESTACION ELEVADORA</b>						
A.1) Estación Elevadora: Obras civiles y de arquitectura						
14	Provisión e instalación de cubierta de chapa galvanizada s/plano. Incluye provisión e instalación de correas metálicas, canaletas, cumbreras, materiales complementarios y cielorraso de machimbre s/plano.	m2	27,00	1572,60	42460,11	1,62%
15	Provisión e instalación de tapas de chapa antideslizante N°14, perfil normal doble T N°10, y barandas y escalera de hierro.	Gl	1,00	12634,45	12634,45	0,48%
17	Instalación Eléctrica. Incluye provisión y colocación de tablero general, tablero seccional y tendido de la red eléctrica con todos los accesorios detallados.	Gl	1,00	27622,68	27622,68	1,05%
18	Provisión e instalación de aberturas de aluminio según planos. Portón de doble hoja de A=2,20m y H=2,05m Ventana corrediza 1.1m X 1.6m	U	1,00	26958,28	26958,28	1,03%
19	Pintura latex para exteriores	m2	55,22	227,85	12582,06	0,48%
20	Pintura latex para interiores	m2	50,00	197,35	9867,72	0,38%
21	Pintura para pisos	m2	20,25	219,65	4447,83	0,17%

<b>SUB - TOTAL 2</b>					\$	136.573,11	5,20%
<b>SUB - TOTAL 1</b>					\$	2.487.869,12	100,00%
<b>TOTAL GENERAL</b>					\$	2.624.442,23	105,20%





Dirección Provincial de  
**OBRAS SANITARIAS** de Entre Ríos  
Ministerio de Planeamiento, Infraestructura y Servicios  
Gobierno de Entre Ríos

OBRA: READECUACION DE LA PLANTA DE TRATAMIENTO DE EFLUENTES CLOACALES

LOCALIDAD: NOGOYA. DPTO. NOGOYA

FECHA: MARZO DE 2018

Precios al mes de: mar-18

m:metro lineal, m2:metro cuadrado; m3: metro cúbico; Kg:kilogramo; Gl:global; N°:número; Tn:tonelada

ITEM	DESIGNACION	UNI.	CANTI DAD	PRECIO UNITARIO	PRECIO TOTAL	% INCID.
<b>RUBRO II: ESTACION ELEVADORA</b>						
A.2) Estación Elevadora: Instalaciones electromecánicas						
1	<b>PROVISIÓN y COLOCACION DE ELECTROBOMBA SUMERGIBLE CLOACAL</b> Provisión y Colocación de electrobomba sumergible cloacal con motor eléctrico trifásico de 9 kW y demás equipamiento para la impulsión de un Q=120,23 l/seg a una Hman:6,57 m.c.a.	Gl	3,00	\$ 616.325,91	\$ 1.848.977,74	87,09%
2	<b>CAÑERÍAS DE IMPULSIÓN Y PIEZAS ESPECIALES</b> Transporte y montaje del sistema de cañerías de impulsión, para la Estación Elevadora, desde los codos base de las electrobombas hasta cañería impulsión PVC. Ø 200 mm	Gl	1,00	\$ 118.624,23	\$ 118.624,23	5,59%
3	<b>VALVULA DE INGRESO</b> Transporte y montaje de válvula esclusa de DN 300 en cañería de ingreso a la Estación Elevadora. Incluye mano de obra.	Gl	1,00	\$ 66.617,24	\$ 66.617,24	3,14%
4	<b>TABLERO DE COMANDO Y PROTECCIÓN DE ELECTROBOMBAS MANUAL/AUTOMÁTICO</b> Provisión y montaje de tablero de comando y protección para las dos electrobombas a instalarse. El tablero deberá incluir la provisión de cuatro reguladores de nivel. Montaje y conexión de tablero de comando.	Gl	1,00	\$ 88.726,45	\$ 88.726,45	4,18%

0

<b>TOTAL GENERAL</b>				\$ 2.122.945,66	100,00%
----------------------	--	--	--	-----------------	---------



**Dirección Provincial de  
OBRAS SANITARIAS de Entre Ríos**  
**Ministerio de Planeamiento, Infraestructura y Servicios**  
Gobierno de Entre Ríos

OBRA: READECUACION DE LA PLANTA DE TRATAMIENTO DE EFLUENTES CLOCALES

LOCALIDAD: NOGOYA. DPTO. NOGOYA

FECHA: MARZO DE 2018

Precios al mes de: mar-18

m:metro lineal, m2:metro cuadrado; m3: metro cúbico; Kg:kilogramo; Gl:global; N°:número; Tn:tonelada

ITEM	DESIGNACION	UNI.	CANTI DAD	PRECIO UNITARIO	PRECIO TOTAL	% INCID.
<b>RUBRO II: ESTACION ELEVADORA</b>						
A.3) Conduccion a Laguna						
1	Excavación a cielo abierto en cualquier clase de terreno a prof. < 2,50 mts. Señalización y depresión de napa, entibamiento, tapado, compactación, encajonamiento y reubic. del sobrante	m3	80,40	384,85	30942,23	16,32%
2 a	Provisión, acarreo y colocación de cañería de PVC - CLOACAL DIAM 400 mm. Clase 6	m	67,00	2367,63	158631,03	83,68%

<b>TOTAL GENERAL</b>					<b>\$ 189.573,26</b>	<b>100,00%</b>
----------------------	--	--	--	--	----------------------	----------------

OBRA: READECUACION DE LA PLANTA DE TRATAMIENTO DE EFLUENTES CLOACALES

LOCALIDAD: NOGOYA. DPTO. NOGOYA

FECHA: MARZO DE 2018

Precios al mes de: mar-18

m:metro lineal, m2:metro cuadrado; m3: metro cúbico; Kg:kilogramo; Gl:global; N°:número; Tn:tonelada

ITEM	DESIGNACION	UNI.	CANTI DAD	PRECIO UNITARIO	PRECIO TOTAL	% INCID.
<b>RUBRO III: OBRAS HIDRAULICAS COMPLEMENTARIAS</b>						
<b>A) Construcción de Obras civiles hidráulicas</b>						
1	Excavación mecánica a profundidad < 2,50 m incluye retiro del material sobrante					
a	Cámara partidora	m3	16,83	\$ 384,85	\$ 6.477,09	0,78%
b	Cámara partidora 6	m3	103,60	\$ 384,85	\$ 39.870,84	4,78%
c	Cámara de descarga	m3	12,26	\$ 384,85	\$ 4.718,31	0,57%
d	Cámara de descarga atmosféricos	m3	18,66	\$ 384,85	\$ 7.181,37	0,86%
2	Construcción de Estructura de HºAº tipo H-21 con cemento tipo ARS (alta resist.a los sulfatos) s/plano.					
a	Cámara partidora principal	m3	2,63	\$ 22.981,97	\$ 60.442,57	7,25%
b	Cámaras partidoras "6" (10 en total)	m3	22,60	\$ 22.981,97	\$ 519.392,47	62,27%
c	Cámara de descarga	m3	2,69	\$ 22.981,97	\$ 61.821,49	7,41%
d	Cámara de descarga atmosféricos	m3	2,19	\$ 22.981,97	\$ 50.330,51	6,03%
3	Construcción de paredes de mampostería de ladrillos comunes s/plano. Incluye revoque sanitario interior					
a	Cámara partidora	m3	3,52	\$ 8.148,19	\$ 28.681,61	3,44%
4	Construcción de reja para retención de sólidos en cámara existente	gl	1,00	\$ 7.428,09	\$ 7.428,09	0,89%
5	Tapa y marco de PRFV para dispositivos de aforo y cámaras partidoras	m2	28,23	\$ 1.689,51	\$ 47.694,85	5,72%
<b>TOTAL GENERAL</b>					<b>\$ 834.039,20</b>	<b>100,00%</b>



Dirección Provincial de  
**OBRAS SANITARIAS** de Entre Ríos  
Ministerio de Planeamiento, Infraestructura y Servicios  
Gobierno de Entre Ríos

**Obra:**

**“READECUACION DE PLANTA DE PLANTA DE  
TRATAMIENTO DE EFLUENTES CLOACALES”**

***Localidad: NOGOYA***

***Departamento: NOGOYA***

**Servicio:**

**CLOACA**

**PLAN DE TRABAJO**

OBRA: READECUACION DE LA PLANTA DE TRATAMIENTO DE EFLUENTES CLOACALES

LOCALIDAD: NOGOYA. DPTO. NOGOYA

FECHA: MARZO DE 2018

PLAN DE TRABAJO

DESCRIPCIÓN	MESES	1	2	3	4	5
<b>Rubro I:</b>	<b>VALOR RUBRO</b>					
Readecuación de Lagunas	\$ 1.015.525,31		\$ 507.762,65	\$ 507.762,65		
<b>Rubro II:</b>						
<b>Estación Elevadora</b>						
A.1) Estación Elevadora: Obras civiles y de arquitectura	\$ 2.624.442,23	\$ 656.110,56	\$ 656.110,56	\$ 656.110,56	\$ 656.110,56	
A.2) Estación Elevadora: Instalaciones electromecánicas	\$ 2.122.945,66				\$ 1.061.472,83	\$ 1.061.472,83
A.3) Conducción a Lagunas	\$ 189.573,26					\$ 189.573,26
<b>Rubro III:</b>						
<b>Obras Hidráulicas Complementarias</b>	\$ 834.039,20				\$ 417.019,60	\$ 417.019,60
	\$ 6.786.525,67					

MONTO DE CERTIFICACIÓN MENSUAL (\$)	\$ 656.110,56	\$ 1.163.873,21	\$ 1.163.873,21	\$ 2.134.602,99	\$ 1.668.065,70
MONTO de CERTIFICACIÓN MENSUAL ACUMULADA (\$)	\$ 656.110,56	\$ 1.819.983,77	\$ 2.983.856,98	\$ 5.118.459,97	\$ 6.786.525,67

PORCENTAJE de CERTIFICACIÓN	9,67%	17,15%	17,15%	31,45%	24,58%
PORCENTAJE de CERTIFICACIÓN ACUMULADO (%)	9,67%	26,82%	43,97%	75,42%	100,00%



Dirección Provincial de  
**OBRAS SANITARIAS** de Entre Ríos  
Ministerio de Planeamiento, Infraestructura y Servicios  
Gobierno de Entre Ríos

**Obra:**

**“READECUACION DE PLANTA DE PLANTA DE  
TRATAMIENTO DE EFLUENTES CLOACALES”**

**Localidad: NOGOYA**

**Departamento: NOGOYA**

**Servicio:**

**CLOACA**

**CURVA DE INVERSIÓN**

**Curva de Inversión**

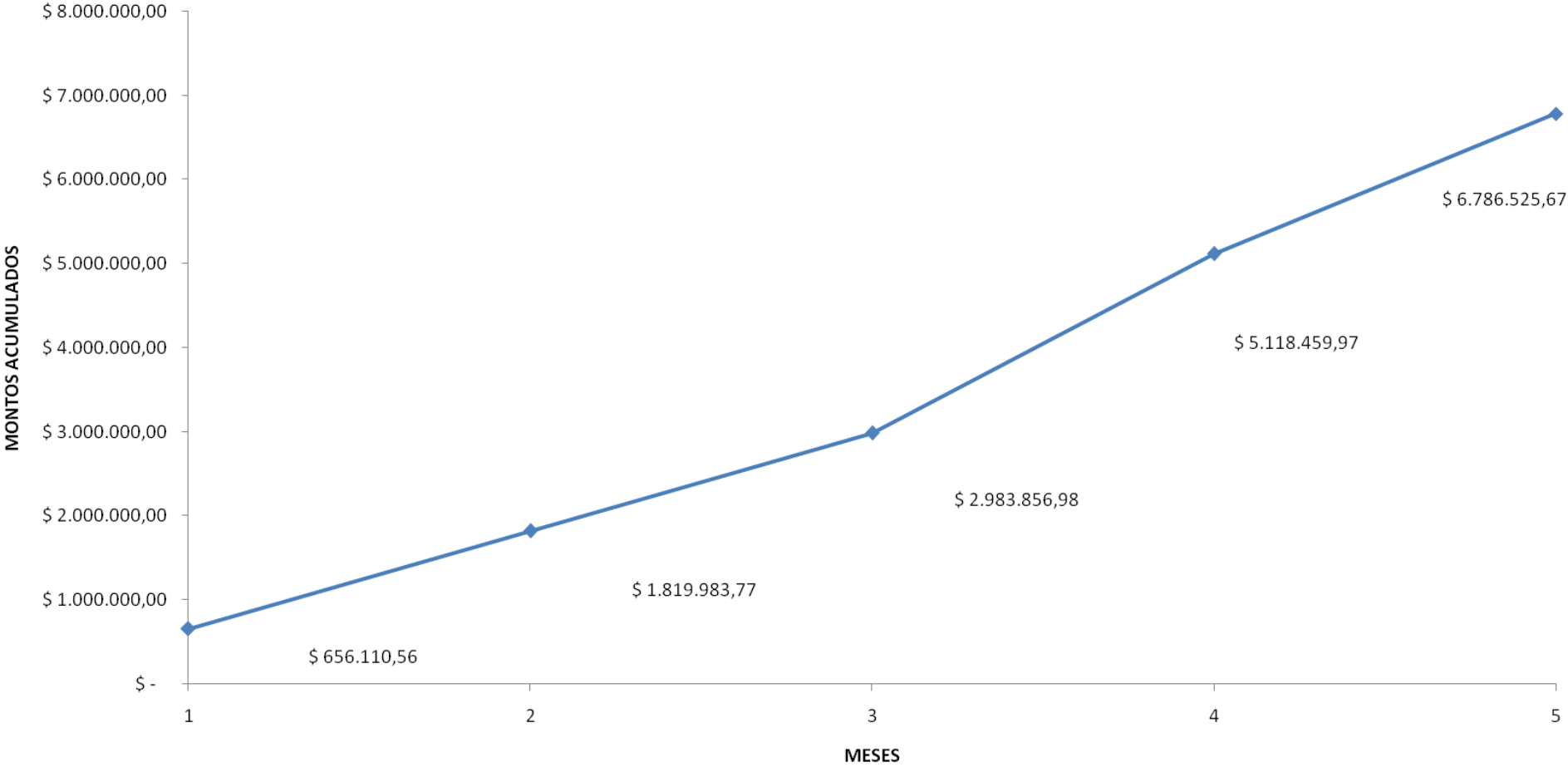



Dirección Provincial de  
**OBRAS SANITARIAS** de Entre Ríos  
Ministerio de Planeamiento, Infraestructura y Servicios  
Gobierno de Entre Ríos

**Obra:**

**“READECUACION DE PLANTA DE PLANTA DE  
TRATAMIENTO DE EFLUENTES CLOACALES”**

***Localidad: NOGOYA***

***Departamento: NOGOYA***

**Servicio:**

**CLOACA**

**EQUIPOS**



OBRA: READECUACION DE LA PLANTA DE TRATAMIENTO DE EFLUENTES CLOACALES  
LOCALIDAD: NOGOYA. DPTO. NOGOYA  
FECHA: MARZO DE 2018

MAQUINAS Y HERRAMIENTAS

DETERMINACIÓN DEL COSTO DE AMORTIZACIÓN Y OPERACIÓN DE EQUIPOS Y MAQUINARIAS

Nº	DESIGNACION	POTENCIA (HP)	COSTO ACTUAL \$	VALOR RES. 10% \$	VIDA UTIL h	USO ANUAL h	COSTO AMORTIZ. \$/h	A 8 \$/h	REP. Y REP. 75% de (8) \$/h	COMBUSTIBLE			LUBRIC. 20% de (15) \$/h	COMB. + LUBRIC. \$/h	COSTO TOTAL (10 + 11 +17) \$/h	
										TIPO	P.U. \$/l	CONS. l/h				IMPORTE \$/h
1	2	3	4	5	6	7	8	10	11	12	13	14	15	16	17	18
1	MOTONIVELADORA tipo JD 670	180,00	4.710.000,00	471000,00	10000,00	2000,00	423,90	423,90	317,93	GAS OIL	18,87	28,80	543,46	108,69	652,15	1393,97
2	CARGADOR FRONTAL tipo JD 544E	115,00	651.550,00	65155,00	10000,00	2000,00	58,64	58,64	43,98	GAS OIL	18,87	18,40	347,21	69,44	416,65	519,27
3	CAMION REGADOR DE AGUA	110,00	570.000,00	57000,00	10000,00	2000,00	51,30	51,30	38,48	GAS OIL	18,87	17,60	332,11	66,42	398,53	488,31
4	CAMION VOLCADOR	160,00	460.000,00	46000,00	10000,00	2000,00	41,40	41,40	31,05	GAS OIL	18,87	25,60	483,07	96,61	579,69	652,14
5	COMPRESOR tipo SULLAIR 185Q C/MART.	60,00	194.000,00	19400,00	10000,00	2000,00	17,46	17,46	13,10	GAS OIL	18,87	9,60	181,15	36,23	217,38	247,94
6	RETRO S/NEUMATICOS tipo CAT 416B	80,00	1.650.000,00	165000,00	10000,00	2000,00	148,50	148,50	111,38	GAS OIL	18,87	12,80	241,54	48,31	289,84	549,72
7	ASERRADORA DE JUNTAS	11,00	46.120,00	4612,00	5000,00	2000,00	8,30	8,30	6,23	NAFTA	20,37	2,09	42,57	8,51	51,09	65,62
8	BOMBA SUMERGIBLE	7,50	18.500,00	1850,00	5000,00	2000,00	3,33	3,33	2,50	ENERGIA	5,40	5,49	29,65	5,93	35,58	41,40
9	HORMIGONERA tipo BOUNUS 500L	14,00	34.500,00	3450,00	5000,00	2000,00	6,21	6,21	4,66	GAS OIL	18,87	2,24	42,27	8,45	50,72	61,59
10	VIBROCOMPACTADOR	8,00	47.000,00	4700,00	5000,00	2000,00	8,46	8,46	6,35	GAS OIL	18,87	1,28	24,15	4,83	28,98	43,79
11	RETRO S/ORUGA tipo JD 590D	95,00	2.983.000,00	298300,00	10000,00	2000,00	268,47	268,47	201,35	GAS OIL	18,87	15,20	286,82	57,36	344,19	814,01
12	RETRO S/ORUGA tipo JD 690 ELC	130,00	3.406.900,00	340690,00	10000,00	2000,00	306,62	306,62	229,97	GAS OIL	18,87	20,80	392,50	78,50	471,00	1007,58
13	MAQUINA TUNELERA	5,50	168.000,00	16800,00	5000,00	2000,00	30,24	30,24	22,68	ENERGIA	5,40	4,03	21,74	4,35	26,09	79,01
14	RODILLO COMPACTADOR COMBINADO	41,00	1.805.500,00	180550,00	10000,00	2000,00	162,50	162,50	121,87	GAS OIL	18,87	6,56	123,79	24,76	148,54	432,91
15	BOBCAT C/ UTIL DE ROTURA	77,00	973.400,00	97340,00	10000,00	2000,00	87,61	87,61	65,70	GAS OIL	18,87	12,32	232,48	46,50	278,97	432,28
16	EXCAVADORA TIPO DRAGALINA	90,00	890.000,00	89000,00	10000,00	2000,00	80,10	80,10	60,08	GAS OIL	18,87	14,40	271,73	54,35	326,07	466,25
17	PALA CARGADORA	70,00	650.000,00	65000,00	10000,00	2000,00	58,50	58,50	43,88	GAS OIL	18,87	11,20	211,34	42,27	253,61	355,99
18	TRACTOR CON ACOPLADO	60,00	350.000,00	35000,00	10000,00	2000,00	31,50	31,50	23,63	GAS OIL	18,87	9,60	181,15	36,23	217,38	272,51
19	TRACTOR CON PALA DE ARRASTRE	100,00	450.000,00	45000,00	10000,00	2000,00	40,50	40,50	30,38	GAS OIL	18,87	16,00	301,92	60,38	362,30	433,18
20	TRACTOR CON PATA DE CABRA	100,00	850.000,00	85000,00	10000,00	2000,00	76,50	76,50	57,38	GAS OIL	18,87	16,00	301,92	60,38	362,30	496,18
21	TRACTOR CON HOYADORA	100,00	550.000,00	55000,00	10000,00	2000,00	49,50	49,50	37,13	GAS OIL	18,87	16,00	301,92	60,38	362,30	448,93
22	BOMBA DE PRUEBA	3,00	15.000,00	1500,00	5000,00	2000,00	2,70	2,70	2,03	GAS OIL	18,87	0,48	9,06	1,81	10,87	15,59
23	VIBRADOR DE HORMIGON	2,00	16.800,00	1680,00	10000,00	2000,00	1,51	1,51	1,13	GAS OIL	18,87	0,32	6,04	1,21	7,25	9,89
24	SOLDADORA	16,00	18.000,00	1800,00	10000,00	2000,00	1,62	1,62	1,22	ENERGIA	5,40	11,71	63,24	12,65	75,89	78,73
25	CORTADORA DE MOSAICOS	3,00	6.500,00	650,00	10000,00	2000,00	0,59	0,59	0,44	ENERGIA	5,40	2,20	11,86	2,37	14,23	15,25
26	MOTOBOMBEADOR	1,00	6.500,00	650,00	10000,00	2000,00	0,59	0,59	0,44	ENERGIA	5,40	0,73	3,95	0,79	4,74	5,77
27	JUEGO MOLDES METÁLICOS P/BR		39.800,00	3980,00	4000,00	2000,00	8,96	8,96	6,72			0,00	0,00	0,00	0,00	15,67
28	JUEGO HERRAMIENTAS MENORES		18000,00	0,00	4000,00	2000,00	4,50	4,50	3,38			0,00	0,00	0,00	0,00	7,88



Dirección Provincial de  
**OBRAS SANITARIAS** de Entre Ríos  
Ministerio de Planeamiento, Infraestructura y Servicios  
Gobierno de Entre Ríos

**Obra:**

**“READECUACION DE PLANTA DE PLANTA DE  
TRATAMIENTO DE EFLUENTES CLOACALES”**

***Localidad: NOGOYA***

***Departamento: NOGOYA***

**Servicio:**

**CLOACA**

**ANÁLISIS DE PRECIOS**



**Dirección Provincial de  
OBRAS SANITARIAS de Entre Ríos**  
**Ministerio de Planeamiento, Infraestructura y Servicios**  
Gobierno de Entre Ríos

OBRA: READECUACION DE LA PLANTA DE TRATAMIENTO DE EFLUENTES CLOACALES

LOCALIDAD: NOGOYA. DPTO. NOGOYA

FECHA: MARZO DE 2018

### COEFICIENTE DE RESUMEN

COSTO-COSTO		1,000
GASTOS FINANCIEROS	0,00%	0,000
SUBTOTAL A		1,000
GASTOS GENERALES E INDIRECTOS	15,82%	0,158
SUBTOTAL B		1,158
BENEFICIOS	10,00%	0,116
SUBTOTAL C		1,274
IMPUESTO A LOS INGRESOS BRUTOS	3,80%	0,048
<b>SUBTOTAL</b>		<b>1,322</b>
I.V.A.	21,00%	0,268
<b>COEFICIENTE RESUMEN</b>		<b>1,5900</b>



**Dirección Provincial de  
OBRAS SANITARIAS de Entre Ríos**  
**Ministerio de Planeamiento, Infraestructura y Servicios**  
Gobierno de Entre Ríos

OBRA: READECUACION DE LA PLANTA DE TRATAMIENTO DE EFLUENTES CLOACALES  
LOCALIDAD: NOGOYA. DPTO. NOGOYA  
FECHA: MARZO DE 2018

**ANALISIS DE PRECIO**

**JORNALES DE APLICACIÓN**

Precios al mes de: mar-18

CATEGORIA		OFICIAL ESPECIALIZADO	OFICIAL	MEDIO OFICIAL	AYUDANTE
Básico de convenio por día	\$/día	1594,80	1358,96	1252,96	1150,32
Horas de trabajo	horas	8,00	8,00	8,00	8,00
Básico de convenio por hora	\$/hora	199,35	169,87	156,62	143,79
Asistencia perfecta 20,00%	\$	<i>Incluidas</i>			
Bonificación mensual	\$/hora	<i>Incluidas</i>			
Incidencia horas extras (10 %)	\$/hora	<i>Incluidas</i>			
Incidencia vacaciones - SAC (12,5 %)	\$/hora	<i>Incluidas</i>			
<b>SUBTOTAL</b>		<b>1594,80</b>	<b>1358,96</b>	<b>1252,96</b>	<b>1150,32</b>
Cargas sociales:		<i>Incluidas</i>			
		<b>1594,80</b>	<b>1358,96</b>	<b>1252,96</b>	<b>1150,32</b>
<b>COSTO POR HORA</b>		<b>199,35</b>	<b>169,87</b>	<b>156,62</b>	<b>143,79</b>

**PLANILLA DE COSTOS UNITARIOS POR ITEM**

Precios al mes de: mar-18

<p><b>RUBRO I: Readecuación de Lagunas</b></p>	<p>Item: 1 Sub-item: a Unidad: m</p>
<p>Provisión, acarreo y colocación de cañería de P.V.C. - JE - tipo R.C.P. Ø= 200 mm</p>	

Descripción	Unidad	Cantidad	Costo Unitario	Costos		incid. (%)	
				Parcial	Total		
<b>1 MANO DE OBRA</b>							
Oficial especializado	hs	0,05	199,35	9,97		1,39%	
Oficial	hs	0,60	169,87	101,92		14,23%	
Medio Oficial	hs	0,00	156,62	0,00		0,00%	
Ayudante	hs	1,25	143,79	179,74		25,09%	
<b>SUB-TOTAL MANO DE OBRA</b>						291,63	40,70%
<b>2 MATERIALES</b>							
Caño P.V.C.- JE - tipo R.C.P. Ø 200 mm	m	1,00	314,83	314,83		43,94%	
Arena para asiento de cañería	m3	0,08	379,00	28,43		3,97%	
<b>SUB-TOTAL MATERIALES</b>						343,26	47,91%
<b>3 EQUIPOS/HERRAMIENTAS</b>							
Tractor con acoplado	hs	0,10	272,51	27,25		3,80%	
Bomba de prueba	hs	0,10	15,59	1,56		0,22%	
Camión regador de agua	hs	0,10	488,31	48,83		6,82%	
Equipos y herramientas menores	hs	0,50	7,88	3,94		0,55%	
<b>SUB-TOTAL EQUIPOS/HERRAMIENTAS</b>						81,58	11,39%

<b>COSTO DIRECTO</b>	\$ / m	716,46	100%
----------------------	--------	--------	------

<b>COEFICIENTE DE RESUMEN</b>	1,590
-------------------------------	-------

<b>PRECIO UNITARIO</b>	\$ / m	1139,16
------------------------	--------	---------

**PLANILLA DE COSTOS UNITARIOS POR ITEM**

Precios al mes de:

mar-18

<b>RUBRO I: Readecuación de Lagunas</b>	<b>Item:</b> 1	
	<b>Sub-item:</b> b	
	<b>Unidad:</b> m	
<b>Provisión, acarreo y colocación de cañería de P.V.C. - JE - tipo R.C.P. Ø= 250 mm</b>		

Descripción	Unidad	Cantidad	Costo Unitario	Costos		incid. (%)	
				Parcial	Total		
<b>1 MANO DE OBRA</b>							
Oficial especializado	hs	0,10	199,35	19,94		2,08%	
Oficial	hs	0,80	169,87	135,90		14,19%	
Medio Oficial	hs	0,00	156,62	0,00		0,00%	
Ayudante	hs	1,50	143,79	215,69		22,52%	
<b>SUB-TOTAL MANO DE OBRA</b>						<b>371,52</b>	<b>38,78%</b>
<b>2 MATERIALES</b>							
Caño P.V.C.- JE - tipo R.C.P. Ø 250 mm	m	1,00	476,44	476,44		49,73%	
Arena para asiento de cañería	m3	0,08	379,00	28,43		2,97%	
<b>SUB-TOTAL MATERIALES</b>						<b>504,86</b>	<b>52,70%</b>
<b>3 EQUIPOS/HERRAMIENTAS</b>							
Tractor con acoplado	hs	0,10	272,51	27,25		2,84%	
Bomba de prueba	hs	0,10	15,59	1,56		0,16%	
Camión regador de agua	hs	0,10	488,31	48,83		5,10%	
Equipos y herramientas menores	hs	0,50	7,88	3,94		0,41%	
<b>SUB-TOTAL EQUIPOS/HERRAMIENTAS</b>						<b>81,58</b>	<b>8,52%</b>

<b>COSTO DIRECTO</b>	<b>\$ / m</b>	<b>957,96</b>	<b>100%</b>
----------------------	---------------	---------------	-------------

<b>COEFICIENTE DE RESUMEN</b>	<b>1,590</b>
-------------------------------	--------------

<b>PRECIO UNITARIO</b>	<b>\$ / m</b>	<b>1523,13</b>
------------------------	---------------	----------------

**PLANILLA DE COSTOS UNITARIOS POR ITEM**

Precios al mes de:

mar-18

<b>RUBRO I: Readecuación de Lagunas</b>	<b>Item:</b>	<b>1</b>
	<b>Sub-item:</b>	<b>c</b>
	<b>Unidad:</b>	<b>m</b>
<b>Provisión, acarreo y colocación de cañería de P.V.C. - JE - tipo R.C.P. Ø= 400 mm</b>		

Descripción	Unidad	Cantidad	Costo Unitario	Costos		incid. (%)	
				Parcial	Total		
<b>1 MANO DE OBRA</b>							
Oficial especializado	hs	0,10	199,35	19,94		1,34%	
Oficial	hs	0,80	169,87	135,90		9,13%	
Medio Oficial	hs	0,00	156,62	0,00		0,00%	
Ayudante	hs	1,50	143,79	215,69		14,48%	
<b>SUB-TOTAL MANO DE OBRA</b>						<b>371,52</b>	<b>24,95%</b>
<b>2 MATERIALES</b>							
Caño P.V.C.- JE - tipo R.C.P. Ø 400 mm	m	1,00	1007,58	1007,58		67,66%	
Arena para asiento de cañería	m3	0,08	379,00	28,43		1,91%	
<b>SUB-TOTAL MATERIALES</b>						<b>1036,00</b>	<b>69,57%</b>
<b>3 EQUIPOS/HERRAMIENTAS</b>							
Tractor con acoplado	hs	0,10	272,51	27,25		1,83%	
Bomba de prueba	hs	0,10	15,59	1,56		0,10%	
Camión regador de agua	hs	0,10	488,31	48,83		3,28%	
Equipos y herramientas menores	hs	0,50	7,88	3,94		0,26%	
<b>SUB-TOTAL EQUIPOS/HERRAMIENTAS</b>						<b>81,58</b>	<b>5,48%</b>

<b>COSTO DIRECTO</b>	<b>\$ / m</b>	<b>1489,10</b>	<b>100%</b>
----------------------	---------------	----------------	-------------

<b>COEFICIENTE DE RESUMEN</b>	<b>1,590</b>
-------------------------------	--------------

<b>PRECIO UNITARIO</b>	<b>\$ / m</b>	<b>2367,63</b>
------------------------	---------------	----------------

**PLANILLA DE COSTOS UNITARIOS POR ITEM**

Precios al mes de: mar-18

<b>RUBRO I: Readecuación de Lagunas</b>	Item: 2	
	Sub-item: a	
	Unidad: U	
<b>Provisión y construcción de losa de base y cuerpo de Hºtipo H-21. Profundidad &lt; 2,50m.</b>		
hmedia (m) =		1,28

Descripción	Unidad	Cantidad	Costo Unitario	Costos		incid. (%)
				Parcial	Total	
<b>1 MANO DE OBRA</b>						
Oficial especializado	hs	8,00	199,35	1594,80		11,03%
Oficial	hs		169,87	0,00		0,00%
Medio Oficial	hs		156,62	0,00		0,00%
Ayudante	hs	16,00	143,79	2300,64		15,92%
<b>SUB-TOTAL MANO DE OBRA</b>					3895,44	26,95%
<b>2 MATERIALES</b>						
Hormigón tipo H-21- incluye adicional de bombeo hormigones, mampostería y morteros)	m3	1,00	2711,00	2711,00		18,76%
Acero A.D.N.	Kg	80,00	27,38	2190,40		15,15%
Clavos	Kg	1,00	45,45	45,45		0,31%
Alambre	Kg	1,00	29,22	29,22		0,20%
Madera para encofrado	m2	9,00	285,00	2565,00		17,75%
Servicio de Bombeo	gl	1	3000	3000,00		20,76%
<b>SUB-TOTAL MATERIALES</b>					10541,07	72,93%
<b>3 EQUIPOS/HERRAMIENTAS</b>						
Vibradores de hormigón	hs	1,00	9,89	9,89		0,07%
Juego de herramientas menores	hs	1,00	7,88	7,88		0,05%
<b>SUB-TOTAL EQUIPOS/HERRAMIENTAS</b>					17,77	0,12%

<b>COSTO DIRECTO</b>	\$ / U	14454,28	100%
----------------------	--------	----------	------

<b>COEFICIENTE DE RESUMEN</b>	1,590
-------------------------------	-------

<b>PRECIO UNITARIO</b>	\$ / U	22981,97
------------------------	--------	----------



**PLANILLA DE COSTOS UNITARIOS POR ITEM**

Precios al mes de: mar-18

<b>RUBRO I: Readecuación de Lagunas</b>	Item: 2	
	Sub-item: b	
	Unidad: U	
<b>Provisión y construcción de losa de base y cuerpo de Hºtipo H-21. Profundidad &gt; 2,50m.</b>		
	<b>hmedia (m) = 3,07</b>	

Descripción	Unidad	Cantidad	Costo Unitario	Costos		incid. (%)
				Parcial	Total	
<b>1 MANO DE OBRA</b>						
Oficial especializado	hs	8,00	199,35	1594,80		11,03%
Oficial	hs		169,87	0,00		0,00%
Medio Oficial	hs		156,62	0,00		0,00%
Ayudante	hs	16,00	143,79	2300,64		15,92%
<b>SUB-TOTAL MANO DE OBRA</b>					<b>3895,44</b>	<b>26,95%</b>
<b>2 MATERIALES</b>						
Hormigón tipo H-21- incluye adicional de bombeo hormigones, mampostería y morteros)	m3	1,00	2711,00	2711,00		18,76%
Acero A.D.N.	Kg	80,00	27,38	2190,40		15,15%
Clavos	Kg	1,00	45,45	45,45		0,31%
Alambre	Kg	1,00	29,22	29,22		0,20%
Madera para encofrado	m2	9,00	285,00	2565,00		17,75%
Servicio de Bombeo	gl	1	3000	3000,00		20,76%
<b>SUB-TOTAL MATERIALES</b>					<b>10541,07</b>	<b>72,93%</b>
<b>3 EQUIPOS/HERRAMIENTAS</b>						
Vibradores de hormigón	hs	1,00	9,89	9,89		0,07%
Juego de herramientas menores	hs	1,00	7,88	7,88		0,05%
<b>SUB-TOTAL EQUIPOS/HERRAMIENTAS</b>					<b>17,77</b>	<b>0,12%</b>

<b>COSTO DIRECTO</b>	\$ / U	14454,28	100%
----------------------	--------	----------	------

COEFICIENTE DE RESUMEN	1,590
------------------------	-------

<b>PRECIO UNITARIO</b>	\$ / U	22981,97
------------------------	--------	----------

**PLANILLA DE COSTOS UNITARIOS POR ITEM**

Precios al mes de: mar-18

<b>RUBRO I: READecuACION DE LAGUNAS</b>	<b>Item N°: 3</b>
A) Laguna Facultativa N° 1	<b>Sub-item:</b>
	<b>Unidad: m3</b>
<b>Limpeza de terreno, excavación a cielo abierto para conformación de laguna hasta nivel de proyecto y transporte de suelo. Incluye compactación de suelo transportado y conformación y perfilado de terraplenes.</b>	

Descripción	Unidad	Cantidad	Costo Unitario	Costos		incid. (%)
				Parcial	Total	
<b>1 MANO DE OBRA</b>						
Oficial especializado	hs	0,5	199,35	99,68		29,66%
Oficial	hs	0,5	169,87	84,94		25,27%
Medio Oficial	hs		156,62	0,00		0,00%
Ayudante	hs	0,5	143,79	71,90		21,39%
<b>SUB-TOTAL MANO DE OBRA</b>					256,51	76,33%
<b>2 MATERIALES</b>						
<b>SUB-TOTAL MATERIALES</b>					0,00	0,00%
<b>3 EQUIPOS/HERRAMIENTAS</b>						
Tractor con Pala de Arrastre	hs	0,03	433,18	13,00		3,87%
Motoniveladora tipo JD-670	hs	0,03	1393,97	41,82		12,44%
Camión regador	hs	0,01	488,31	4,88		1,45%
Tractor con Pata de Cabra	hs	0,04	496,18	19,85		5,91%
<b>SUB-TOTAL EQUIPOS/HERRAMIENTAS</b>					79,54	23,67%

<b>COSTO DIRECTO</b>	\$ / m3	336,05	100%
----------------------	---------	--------	------

COEFICIENTE DE RESUMEN	1,590
------------------------	-------

<b>PRECIO UNITARIO</b>	\$ / m3	534,31
------------------------	---------	--------

**PLANILLA DE COSTOS UNITARIOS POR ITEM**

Precios al mes de:

mar-18

<b>RUBRO I: READECUACION DE LAGUNAS</b>	<b>Item N°:</b> 4	
A) Laguna Facultativa N° 1	<b>Sub-item:</b> a	
	<b>Unidad:</b> U	
<b>Provisión de materiales y ejecución de estructuras de ingreso. Incluye excavación de suelo.</b>		

Descripción	Unidad	Cantidad	Costo Unitario	Costos		incid. (%)
				Parcial	Total	
<b>1 MANO DE OBRA</b>						
Oficial especializado	hs	12,00	199,35	2392,20		24,71%
Oficial	hs		169,87	0,00		0,00%
Medio Oficial	hs		156,62	0,00		0,00%
Ayudante		24,00	143,79	3450,96		35,64%
<b>SUB-TOTAL MANO DE OBRA</b>					<b>5843,16</b>	<b>60,35%</b>
<b>2 MATERIALES</b>						
Hormigón tipo H-21(ver detalle planilla hormigones, mampostería y morteros)	m3	0,58	2711,00	1583,22		16,35%
Acero A.D.N.	Kg	46,72	27,38	1279,19		13,21%
Clavos	Kg	0,23	45,45	10,62		0,11%
Alambre	Kg	0,23	29,22	6,83		0,07%
Madera para encofrado	m2	2,10	285,00	599,18		6,19%
<b>SUB-TOTAL MATERIALES</b>					<b>3479,04</b>	<b>35,93%</b>
<b>3 EQUIPOS/HERRAMIENTAS</b>						
Hormigonera tipo BOUNUS 500L	hs	4,00	61,59	246,36		2,54%
Vibradores de hormigón	hs	2,00	9,89	19,78		0,20%
Juego de herramientas menores	hs	12,00	7,88	94,50		0,98%
<b>SUB-TOTAL EQUIPOS/HERRAMIENTAS</b>					<b>360,64</b>	<b>3,72%</b>

<b>COSTO DIRECTO</b>	<b>\$ / U</b>	<b>9682,85</b>	<b>100%</b>
----------------------	---------------	----------------	-------------

<b>COEFICIENTE DE RESUMEN</b>	<b>1,590</b>
-------------------------------	--------------

<b>PRECIO UNITARIO</b>	<b>\$ / U</b>	<b>15395,51</b>
------------------------	---------------	-----------------

**PLANILLA DE COSTOS UNITARIOS POR ITEM**

Precios al mes de:

mar-18

<b>RUBRO I: READECUACION DE LAGUNAS</b> A) Laguna Facultativa N° 1	<b>Item N°:</b> 4	<b>Sub-item:</b> b
	<b>Unidad:</b> U	
<b>Provisión de materiales y ejecución de estructuras de egreso. Incluye excavación de suelo.</b>		

Descripción	Unidad	Cantidad	Costo Unitario	Costos		incid. (%)
				Parcial	Total	
<b>1 MANO DE OBRA</b>						
Oficial especializado	hs	18,00	199,35	3588,30		24,79%
Oficial	hs		169,87	0,00		0,00%
Medio Oficial	hs		156,62	0,00		0,00%
Ayudante		36,00	143,79	5176,44		35,76%
<b>SUB-TOTAL MANO DE OBRA</b>					<b>8764,74</b>	<b>60,54%</b>
<b>2 MATERIALES</b>						
Hormigón tipo H-21(ver detalle planilla hormigones, mampostería y morteros)	m3	0,88	2711,00	2374,84		16,40%
Acero A.D.N.	Kg	70,08	27,38	1918,79		13,25%
Clavos	Kg	0,35	45,45	15,93		0,11%
Alambre	Kg	0,35	29,22	10,24		0,07%
Madera para encofrado	m2	3,15	285,00	898,78		6,21%
<b>SUB-TOTAL MATERIALES</b>					<b>5218,57</b>	<b>36,05%</b>
<b>3 EQUIPOS/HERRAMIENTAS</b>						
Hormigonera tipo BOUNUS 500L	hs	6,00	61,59	369,54		2,55%
Vibradores de hormigón	hs	3,00	9,89	29,68		0,20%
Juego de herramientas menores	hs	12,00	7,88	94,50		0,65%
<b>SUB-TOTAL EQUIPOS/HERRAMIENTAS</b>					<b>493,72</b>	<b>3,41%</b>

<b>COSTO DIRECTO</b>	\$ / U	14477,02	100%
----------------------	--------	----------	------

<b>COEFICIENTE DE RESUMEN</b>	1,590
-------------------------------	-------

<b>PRECIO UNITARIO</b>	\$ / U	23018,13
------------------------	--------	----------

**PLANILLA DE COSTOS UNITARIOS POR ITEM**

Precios al mes de: mar-18

<b>RUBRO II: ESTACION ELEVADORA</b>	<b>Item N°: 1</b>
A.1) Estación Elevadora: Obras civiles y de arquitectura	<b>Unidad: m3</b>
<b>Excavación con profundidad &lt; 2,50m para construcción de estructuras de hormigón de Estaciones Elevadoras, cámara partidora y vertederos triangulares, estructuras de ingreso y egreso de líquidos.</b>	

Descripción	Unidad	Cantidad	Costo Unitario	Costos		incid. (%)
				Parcial	Total	
<b>1 <u>MANO DE OBRA</u></b>						
Oficial especializado	hs	0,00	199,35	0,00		0,00%
Oficial	hs	0,10	169,87	16,99		7,02%
Medio Oficial	hs	0,00	156,62	0,00		0,00%
Ayudante	hs	0,40	143,79	57,52		23,76%
<b>SUB-TOTAL MANO DE OBRA</b>					<b>74,50</b>	<b>30,78%</b>
<b>2 <u>MATERIALES</u></b>						
<b>SUB-TOTAL MATERIALES</b>					<b>0,00</b>	<b>0,00%</b>
<b>3 <u>EQUIPOS/HERRAMIENTAS</u></b>						
Retro s/oruga tipo JD 690 ELC	hs	0,10	1007,58	100,76		41,63%
Camión volcador	hs	0,10	652,14	65,21		26,94%
Equipos y herramientas menores	hs	0,20	7,88	1,58		0,65%
<b>SUB-TOTAL EQUIPOS/HERRAMIENTAS</b>					<b>167,55</b>	<b>69,22%</b>

<b>COSTO DIRECTO</b>	<b>\$ / m3</b>	<b>242,05</b>	<b>100%</b>
----------------------	----------------	---------------	-------------

<b>COEFICIENTE DE RESUMEN</b>	<b>1,590</b>
-------------------------------	--------------

<b>PRECIO UNITARIO</b>	<b>\$ / m3</b>	<b>384,85</b>
------------------------	----------------	---------------

**PLANILLA DE COSTOS UNITARIOS POR ITEM**

Precios al mes de: mar-18

<b>RUBRO II: ESTACION ELEVADORA</b>	<b>Item: 2</b>
	<b>Sub-item:</b>
	<b>Unidad: m3</b>
<b>Excavación a cielo abierto en cualquier clase de terreno a profundidad &gt; 2,50 mts. Señalización entibamiento, tapado, compactación, reubicación de sobrante.</b>	

Descripción	Unidad	Cantidad	Costo Unitario	Costos		incid. (%)
				Parcial	Total	
<b>1 <u>MANO DE OBRA</u></b>						
Oficial especializado	hs	0,00	199,35	0,00		0,00%
Oficial	hs	0,15	169,87	25,48		9,38%
Medio Oficial	hs	0,00	156,62	0,00		0,00%
Ayudante	hs	0,40	143,79	57,52		21,16%
<b>SUB-TOTAL MANO DE OBRA</b>					<b>83,00</b>	<b>30,54%</b>
<b>2 <u>MATERIALES</u></b>						
Madera para entibado	m2	0,20	327,75	65,55		24,12%
<b>SUB-TOTAL MATERIALES</b>					<b>65,55</b>	<b>24,12%</b>
<b>3 <u>EQUIPOS/HERRAMIENTAS</u></b>						
Retroexcavadora s/neum. tipo CAT 416B	hs	0,15	549,72	82,46		30,34%
Camión volcador	hs	0,05	652,14	32,61		12,00%
Vibrocompactador	hs	0,15	43,79	6,57		2,42%
Equipos y herramientas menores	hs	0,20	7,88	1,58		0,58%
<b>SUB-TOTAL EQUIPOS/HERRAMIENTAS</b>					<b>123,21</b>	<b>45,34%</b>

<b>COSTO DIRECTO</b>	<b>\$ / m3</b>	<b>271,75</b>	<b>100%</b>
----------------------	----------------	---------------	-------------

<b>COEFICIENTE DE RESUMEN</b>	<b>1,590</b>
-------------------------------	--------------

<b>PRECIO UNITARIO</b>	<b>\$ / m3</b>	<b>432,08</b>
------------------------	----------------	---------------

**PLANILLA DE COSTOS UNITARIOS POR ITEM**

Precios al mes de:

mar-18

<b>RUBRO II: ESTACION ELEVADORA</b>	<b>Item N°: 3</b>
A.1) Estación Elevadora Principal: Obras civiles y de arquitectura	<b>Unidad: gl</b>
<b>Depresion de Napa</b>	

Descripción	Unidad	Cantidad	Costo Unitario	Costos		incid. (%)
				Parcial	Total	
<b>1 MANO DE OBRA</b>						
Oficial especializado	hs	0,00	199,35	0,00		0,00%
Oficial	hs	4,00	169,87	679,48		0,30%
Medio Oficial	hs	0,00	156,62	0,00		0,00%
Ayudante	hs	4,00	143,79	575,16		0,25%
<b>SUB-TOTAL MANO DE OBRA</b>					1254,64	0,55%
<b>2 MATERIALES</b>						
<b>SUB-TOTAL MATERIALES</b>					0,00	0,00%
<b>3 EQUIPOS/HERRAMIENTAS</b>						
Perforacion para abatimiento de napa	un	4,00	32000,00	128000,00		55,83%
Mantenimiento de nivel estatico mensual incluye alquiler de bombas	un	4,00	25000,00	100000,00		43,62%
<b>SUB-TOTAL EQUIPOS/HERRAMIENTAS</b>					228000,00	99,45%

<b>COSTO DIRECTO</b>	\$ / gl	229254,64	100%
----------------------	---------	-----------	------

<b>COEFICIENTE DE RESUMEN</b>	1,590
-------------------------------	-------

<b>PRECIO UNITARIO</b>	\$ / gl	364509,60
------------------------	---------	-----------

**PLANILLA DE COSTOS UNITARIOS POR ITEM**

Precios al mes de:

mar-18

<b>RUBRO II: ESTACION ELEVADORA</b>	<b>Item: 4</b>
A.1) Estación Elevadora N°1: Obras civiles y de arquitectura	<b>Sub-item:</b>
	<b>Unidad: m3</b>
<b>Hormigón de limpieza tipo H - 13 para fundación</b>	

Descripción	Unidad	Cantidad	Costo Unitario	Costos		incid. (%)
				Parcial	Total	
<b>1 MANO DE OBRA</b>						
Oficial especializado	hs	1,00	199,35	199,35		8,44%
Oficial	hs		169,87	0,00		0,00%
Medio Oficial	hs		156,62	0,00		0,00%
Ayudante		2,00	143,79	287,58		12,18%
<b>SUB-TOTAL MANO DE OBRA</b>					<b>486,93</b>	<b>20,62%</b>
<b>2 MATERIALES</b>						
Hormigón tipo H-13 abastecido en mixer(ver detalle planilla hormigones, mampostería y morteros)	m3	1,00	1620,00	1620,00		68,60%
Clavos	Kg	0,50	45,45	22,73		0,96%
Alambre	Kg	0,50	29,22	14,61		0,62%
Madera para encofrado	m2	0,70	285,00	199,50		8,45%
<b>SUB-TOTAL MATERIALES</b>					<b>1856,84</b>	<b>78,63%</b>
<b>3 EQUIPOS/HERRAMIENTAS</b>						
Vibradores de hormigón	hs	1,00	9,89	9,89		0,42%
Juego de herramientas menores	hs	1,00	7,88	7,88		0,33%
<b>SUB-TOTAL EQUIPOS/HERRAMIENTAS</b>					<b>17,77</b>	<b>0,75%</b>

<b>COSTO DIRECTO</b>	\$ / m3	2361,53	100%
----------------------	---------	---------	------

<b>COEFICIENTE DE RESUMEN</b>	1,590
-------------------------------	-------

<b>PRECIO UNITARIO</b>	\$ / m3	3754,78
------------------------	---------	---------



**PLANILLA DE COSTOS UNITARIOS POR ITEM**

Precios al mes de: mar-18

<b>RUBRO II: ESTACION ELEVADORA</b>	<b>Item: 5</b>
A.1) Estación Elevadora N°1: Obras civiles y de arquitectura	<b>Sub-item:</b>
	<b>Unidad: m3</b>
<b>Hormigón armado tipo H - 21 con armadura para paredes y losas de Estación Elevadora y cámara de descarga.</b>	

Descripción	Unidad	Cantidad	Costo Unitario	Costos		incid. (%)
				Parcial	Total	
<b>1 MANO DE OBRA</b>						
Oficial especializado	hs	8,00	199,35	1594,80		11,03%
Oficial	hs		169,87	0,00		0,00%
Medio Oficial	hs		156,62	0,00		0,00%
Ayudante		16,00	143,79	2300,64		15,92%
<b>SUB-TOTAL MANO DE OBRA</b>					<b>3895,44</b>	<b>26,95%</b>
<b>2 MATERIALES</b>						
Hormigón tipo H-21- incluye adicional de bombeo hormigones, mampostería y morteros)	m3	1,00	2711,00	2711,00		18,76%
Acero A.D.N.	Kg	80,00	27,38	2190,40		15,15%
Clavos	Kg	1,00	45,45	45,45		0,31%
Alambre	Kg	1,00	29,22	29,22		0,20%
Madera para encofrado	m2	9,00	285,00	2565,00		17,75%
Servicio de Bombeo	gl	1	3000	3000,00		20,76%
<b>SUB-TOTAL MATERIALES</b>					<b>10541,07</b>	<b>72,93%</b>
<b>3 EQUIPOS/HERRAMIENTAS</b>						
Vibradores de hormigón	hs	1,00	9,89	9,89		0,07%
Juego de herramientas menores	hs	1,00	7,88	7,88		0,05%
<b>SUB-TOTAL EQUIPOS/HERRAMIENTAS</b>					<b>17,77</b>	<b>0,12%</b>

<b>COSTO DIRECTO</b>	\$ / m3	14454,28	100%
----------------------	---------	----------	------

<b>COEFICIENTE DE RESUMEN</b>	1,590
-------------------------------	-------

<b>PRECIO UNITARIO</b>	\$ / m3	22981,97
------------------------	---------	----------

**PLANILLA DE COSTOS UNITARIOS POR ITEM**

Precios al mes de: mar-18

<b>RUBRO II: ESTACION ELEVADORA</b>	<b>Item: 6</b>
A.1) Estación Elevadora N°1: Obras civiles y de arquitectura	<b>Sub-item:</b>
	<b>Unidad: m3</b>
<b>Mampostería de elevación de ladrillos comunes con revoque, para paredes y conducto de ventilación.</b>	

Descripción	Unidad	Cantidad	Costo Unitario	Costos		incid. (%)	
				Parcial	Total		
<b>1 MANO DE OBRA</b>							
Oficial especializado	hs	4,00	199,35	797,40		17,08%	
Oficial	hs		169,87	0,00		0,00%	
Medio Oficial	hs		156,62	0,00		0,00%	
Ayudante	hs	15,00	143,79	2156,85		46,19%	
<b>SUB-TOTAL MANO DE OBRA</b>						2954,25	63,27%
<b>2 MATERIALES</b>							
Ladrillos comunes	U	400,00	3,08	1232,00		26,39%	
Mortero (1:1:6) (ver detalle planilla de hormigones, mampostería y morteros.)	m3	0,30	1476,35	442,91		9,49%	
<b>SUB-TOTAL MATERIALES</b>						1674,91	35,87%
<b>3 EQUIPOS/HERRAMIENTAS</b>							
Hormigonera tipo BOUNUS 500L	hs	0,65	61,59	40,03		0,86%	
<b>SUB-TOTAL EQUIPOS/HERRAMIENTAS</b>						40,03	0,86%

<b>COSTO DIRECTO</b>	\$ / m3	4669,19	100%
----------------------	---------	---------	------

<b>COEFICIENTE DE RESUMEN</b>	1,590
-------------------------------	-------

<b>PRECIO UNITARIO</b>	\$ / m3	7423,90
------------------------	---------	---------

**PLANILLA DE COSTOS UNITARIOS POR ITEM**

Precios al mes de:

mar-18

<b>RUBRO II: ESTACION ELEVADORA</b>	<b>Item: 7</b>
A.1) Estación Elevadora N°1: Obras civiles y de arquitectura	<b>Sub-item:</b>
	<b>Unidad: m3</b>
<b>Mampostería de elevación de ladrillos comunes para paredes con terminación de ladrillo visto</b>	

Descripción	Unidad	Cantidad	Costo Unitario	Costos		incid. (%)	
				Parcial	Total		
<b>1 MANO DE OBRA</b>							
Oficial especializado	hs	1,00	199,35	199,35		8,33%	
Oficial	hs	1,00	169,87	169,87		7,10%	
Medio Oficial	hs		156,62	0,00		0,00%	
Ayudante	hs	2,00	143,79	287,58		12,02%	
<b>SUB-TOTAL MANO DE OBRA</b>						656,80	27,44%
<b>2 MATERIALES</b>							
Ladrillos comunes	U	400,00	3,08	1232,00		51,48%	
Mampostería de elevación (1:1:6) (ver detalle planilla de hormigones, mampostería y morteros.)	m3	0,30	1476,35	442,91		18,51%	
<b>SUB-TOTAL MATERIALES</b>						1674,91	69,98%
<b>3 EQUIPOS/HERRAMIENTAS</b>							
Hormigonera tipo BOUNUS 500L	hs	1,00	61,59	61,59		2,57%	
<b>SUB-TOTAL EQUIPOS/HERRAMIENTAS</b>						61,59	2,57%

<b>COSTO DIRECTO</b>	\$ / m3	2393,30	100%
----------------------	---------	---------	------

<b>COEFICIENTE DE RESUMEN</b>	1,590
-------------------------------	-------

<b>PRECIO UNITARIO</b>	\$ / m3	3805,28
------------------------	---------	---------

**PLANILLA DE COSTOS UNITARIOS POR ITEM**

Precios al mes de: mar-18

<b>RUBRO II: ESTACION ELEVADORA</b>	<b>Item: 7</b>
A.1) Estación Elevadora N°1: Obras civiles y de arquitectura	<b>Sub-item:</b>
	<b>Unidad: m2</b>
<b>Revoque azotado impermeable</b>	

Descripción	Unidad	Cantidad	Costo Unitario	Costos		incid. (%)
				Parcial	Total	
<b>1 MANO DE OBRA</b>						
Oficial especializado	hs		199,35	0,00		0,00%
Oficial	hs	0,50	169,87	84,94		41,22%
Medio Oficial	hs		156,62	0,00		0,00%
Ayudante	hs	0,75	143,79	107,84		52,33%
<b>SUB-TOTAL MANO DE OBRA</b>					<b>192,78</b>	<b>93,55%</b>
<b>2 MATERIALES</b>						
Cemento	Kg	1,85	3,45	6,38		3,10%
Arena	m3	0,01	379,00	3,79		1,84%
Hidrófugo	kg	0,13	24,00	3,12		1,51%
<b>SUB-TOTAL MATERIALES</b>					<b>13,29</b>	<b>6,45%</b>
<b>3 EQUIPOS/HERRAMIENTAS</b>						
<b>SUB-TOTAL EQUIPOS/HERRAMIENTAS</b>					<b>0,00</b>	<b>0,00%</b>

<b>COSTO DIRECTO</b>	<b>\$ / m2</b>	<b>206,07</b>	<b>100%</b>
----------------------	----------------	---------------	-------------

<b>COEFICIENTE DE RESUMEN</b>	<b>1,590</b>
-------------------------------	--------------

<b>PRECIO UNITARIO</b>	<b>\$ / m2</b>	<b>327,65</b>
------------------------	----------------	---------------

**PLANILLA DE COSTOS UNITARIOS POR ITEM**

Precios al mes de:

mar-18

<b>RUBRO II: ESTACION ELEVADORA</b>	<b>Item: 8</b>
A.1) Estación Elevadora N°1: Obras civiles y de arquitectura	<b>Sub-item:</b>
	<b>Unidad: m2</b>
<b>Jaharro</b>	

Descripción	Unidad	Cantidad	Costo Unitario	Costos		incid. (%)
				Parcial	Total	
<b>1 MANO DE OBRA</b>						
Oficial especializado	hs		199,35	0,00		0,00%
Oficial	hs	1,00	169,87	169,87		50,43%
Medio Oficial	hs		156,62	0,00		0,00%
Ayudante	hs	1,00	143,79	143,79		42,69%
<b>SUB-TOTAL MANO DE OBRA</b>					<b>313,66</b>	<b>93,11%</b>
<b>2 MATERIALES</b>						
Cemento	Kg	1,80	3,45	6,21		1,84%
Arena	m3	0,02	379,00	7,58		2,25%
Cal hidratada	kg	2,40	3,92	9,41		2,79%
<b>SUB-TOTAL MATERIALES</b>					<b>23,20</b>	<b>6,89%</b>
<b>3 EQUIPOS/HERRAMIENTAS</b>						
<b>SUB-TOTAL EQUIPOS/HERRAMIENTAS</b>					<b>0,00</b>	<b>0,00%</b>

<b>COSTO DIRECTO</b>	\$ / m2	336,86	100%
----------------------	---------	--------	------

<b>COEFICIENTE DE RESUMEN</b>	1,590
-------------------------------	-------

<b>PRECIO UNITARIO</b>	\$ / m2	535,60
------------------------	---------	--------

**PLANILLA DE COSTOS UNITARIOS POR ITEM**

Precios al mes de: mar-18

<b>RUBRO II: ESTACION ELEVADORA</b>	<b>Item: 9</b>
A.1) Estación Elevadora N°1: Obras civiles y de arquitectura	<b>Sub-item:</b>
	<b>Unidad: m2</b>
<b>Enlucido exterior e interior al fieltro</b>	

Descripción	Unidad	Cantidad	Costo Unitario	Costos		incid. (%)
				Parcial	Total	
<b>1 MANO DE OBRA</b>						
Oficial especializado	hs		199,35	0,00		0,00%
Oficial	hs	0,75	169,87	127,40		45,71%
Medio Oficial	hs		156,62	0,00		0,00%
Ayudante	hs	1,00	143,79	143,79		51,59%
<b>SUB-TOTAL MANO DE OBRA</b>					<b>271,19</b>	<b>97,31%</b>
<b>2 MATERIALES</b>						
Cemento	Kg	0,15	3,45	0,52		0,19%
Arena	m3	0,01	379,00	3,79		1,36%
Cal viva	kg	1,00	3,20	3,20		1,15%
<b>SUB-TOTAL MATERIALES</b>					<b>7,51</b>	<b>2,69%</b>
<b>3 EQUIPOS/HERRAMIENTAS</b>						
<b>SUB-TOTAL EQUIPOS/HERRAMIENTAS</b>					<b>0,00</b>	<b>0,00%</b>

<b>COSTO DIRECTO</b>	<b>\$ / m2</b>	<b>278,70</b>	<b>100%</b>
----------------------	----------------	---------------	-------------

<b>COEFICIENTE DE RESUMEN</b>	<b>1,590</b>
-------------------------------	--------------

<b>PRECIO UNITARIO</b>	<b>\$ / m2</b>	<b>443,13</b>
------------------------	----------------	---------------

**PLANILLA DE COSTOS UNITARIOS POR ITEM**

Precios al mes de:

mar-18

<b>RUBRO II: ESTACION ELEVADORA</b>	<b>Item: 11</b>
A.1) Estación Elevadora N°1: Obras civiles y de arquitectura	<b>Sub-item:</b>
	<b>Unidad: m3</b>
<b>Encadenado de H°A° y losas conducto ventilación y frente</b>	

Descripción	Unidad	Cantidad	Costo Unitario	Costos		incid. (%)
				Parcial	Total	
<b>1 <u>MANO DE OBRA</u></b>						
Oficial especializado	hs	8,00	199,35	1594,80		15,90%
Oficial	hs		169,87	0,00		0,00%
Medio Oficial	hs		156,62	0,00		0,00%
Ayudante	hs	16,00	143,79	2300,64		22,93%
<b>SUB-TOTAL MANO DE OBRA</b>					<b>3895,44</b>	<b>38,83%</b>
<b>2 <u>MATERIALES</u></b>						
Cemento	kg	300,00	3,45	1035,00		10,32%
Arena	m3	0,65	379,00	246,35		2,46%
Piedra granítica 1:2	m3	0,65	1091,00	709,15		7,07%
Hierro redondo estriado Ø 8 mm.	kg	109,65	27,38	3002,22		29,93%
Hierro redondo estriado Ø 6 mm.	kg	18,50	27,38	506,53		5,05%
Alambre negro n° 16	kg	2,00	85,00	170,00		1,69%
Clavos 2 1/2"	kg	2,00	45,00	90,00		0,90%
<b>SUB-TOTAL MATERIALES</b>					<b>5759,25</b>	<b>57,41%</b>
<b>3 <u>EQUIPOS/HERRAMIENTAS</u></b>						
Hormigonera tipo BOUNUS 500L	hs	6,00	61,59	369,54		3,68%
Juego de herramientas menores	hs	1,00	7,88	7,88		0,08%
<b>SUB-TOTAL EQUIPOS/HERRAMIENTAS</b>					<b>377,42</b>	<b>3,76%</b>

<b>COSTO DIRECTO</b>	\$ / m3	10032,10	100%
----------------------	---------	----------	------

COEFICIENTE DE RESUMEN	1,590
------------------------	-------

<b>PRECIO UNITARIO</b>	\$ / m3	15950,81
------------------------	---------	----------

**PLANILLA DE COSTOS UNITARIOS POR ITEM**

Precios al mes de:

mar-18

<b>RUBRO II: ESTACION ELEVADORA</b>	<b>Item: 12</b>
A.1) Estación Elevadora N°1: Obras civiles y de arquitectura	<b>Sub-item:</b>
	<b>Unidad: m2</b>
<b>Contrapiso de hormigón de piedra de esp=8cm</b>	

Descripción	Unidad	Cantidad	Costo Unitario	Costos		incid. (%)
				Parcial	Total	
<b>1 MANO DE OBRA</b>						
Oficial especializado	hs		199,35	0,00		0,00%
Oficial	hs	0,50	169,87	84,94		20,96%
Medio Oficial	hs		156,62	0,00		0,00%
Ayudante	hs	1,00	143,79	143,79		35,48%
<b>SUB-TOTAL MANO DE OBRA</b>					<b>228,73</b>	<b>56,44%</b>
<b>2 MATERIALES</b>						
Cemento	kg	24,00	3,45	82,80		20,43%
Arena	m3	0,05	379,00	18,95		4,68%
Piedra granítica 1:2	m3	0,05	1091,00	54,55		13,46%
<b>SUB-TOTAL MATERIALES</b>					<b>156,30</b>	<b>38,57%</b>
<b>3 EQUIPOS/HERRAMIENTAS</b>						
Hormigonera tipo BOUNUS 500L	hs	0,20	61,59	12,32		3,04%
Juego de herramientas menores	hs	1,00	7,88	7,88		1,94%
<b>SUB-TOTAL EQUIPOS/HERRAMIENTAS</b>					<b>20,19</b>	<b>4,98%</b>

<b>COSTO DIRECTO</b>	<b>\$ / m2</b>	<b>405,22</b>	<b>100%</b>
----------------------	----------------	---------------	-------------

<b>COEFICIENTE DE RESUMEN</b>	<b>1,590</b>
-------------------------------	--------------

<b>PRECIO UNITARIO</b>	<b>\$ / m2</b>	<b>644,29</b>
------------------------	----------------	---------------



**PLANILLA DE COSTOS UNITARIOS POR ITEM**

Precios al mes de:

mar-18

<b>RUBRO II: ESTACION ELEVADORA</b>	<b>Item: 13</b>
A.1) Estación Elevadora N°1: Obras civiles y de arquitectura	<b>Sub-item:</b>
	<b>Unidad: m2</b>
<b>Carpeta de cemento</b>	

Descripción	Unidad	Cantidad	Costo Unitario	Costos		incid. (%)
				Parcial	Total	
<b>1 <u>MANO DE OBRA</u></b>						
Oficial especializado	hs		199,35	0,00		0,00%
Oficial	hs	0,50	169,87	84,94		30,53%
Medio Oficial	hs		156,62	0,00		0,00%
Ayudante	hs	1,00	143,79	143,79		51,69%
<b>SUB-TOTAL MANO DE OBRA</b>					<b>228,73</b>	<b>82,22%</b>
<b>2 <u>MATERIALES</u></b>						
Cemento	kg	11,00	3,45	37,95		13,64%
Arena	m3	0,02	379,00	7,58		2,72%
<b>SUB-TOTAL MATERIALES</b>					<b>45,53</b>	<b>16,37%</b>
<b>3 <u>EQUIPOS/HERRAMIENTAS</u></b>						
Juego de herramientas menores	hs	0,50	7,88	3,94		1,42%
<b>SUB-TOTAL EQUIPOS/HERRAMIENTAS</b>					<b>3,94</b>	<b>1,42%</b>

<b>COSTO DIRECTO</b>	<b>\$ / m2</b>	<b>278,19</b>	<b>100%</b>
----------------------	----------------	---------------	-------------

<b>COEFICIENTE DE RESUMEN</b>	<b>1,590</b>
-------------------------------	--------------

<b>PRECIO UNITARIO</b>	<b>\$ / m2</b>	<b>442,32</b>
------------------------	----------------	---------------

**PLANILLA DE COSTOS UNITARIOS POR ITEM**

Precios al mes de: mar-18

<b>RUBRO II: ESTACION ELEVADORA</b>	<b>Item: 14</b>
A.1) Estación Elevadora N°1: Obras civiles y de arquitectura	<b>Sub-item:</b>
	<b>Unidad: m2</b>
<b>Provisión e instalación de cubierta de chapa galvanizada . Incluye provisión e instalación de correas metálicas, canaletas, materiales complementarios y cielorraso de machimbre pintado color blanco.</b>	

Descripción	Unidad	Cantidad	Costo Unitario	Costos		incid. (%)
				Parcial	Total	
<b>1 MANO DE OBRA</b>						
Oficial especializado	hs	0,75	199,35	149,51		15,12%
Oficial	hs	1,30	169,87	220,83		22,33%
Medio Oficial	hs		156,62	0,00		0,00%
Ayudante	hs	1,80	143,79	258,82		26,17%
<b>SUB-TOTAL MANO DE OBRA</b>					<b>629,17</b>	<b>63,61%</b>
<b>2 MATERIALES</b>						
Tornillos autoperforantes	Kg	0,15	32,75	4,91		0,50%
Doble perfil chapa plegada C 100	ml.	2,22	5,69	12,63		1,28%
Chapa galvanizada ondulada	m2	1,05	156,18	163,99		16,58%
Canaletas	ml.	1,00	80,00	80,00		8,09%
Madera machimbrada	m2	1	82,62	82,62		8,35%
<b>SUB-TOTAL MATERIALES</b>					<b>344,15</b>	<b>34,80%</b>
<b>3 EQUIPOS/HERRAMIENTAS</b>						
Juego de herramientas menores	hs	2,00	7,88	15,75		1,59%
<b>SUB-TOTAL EQUIPOS/HERRAMIENTAS</b>					<b>15,75</b>	<b>1,59%</b>

<b>COSTO DIRECTO</b>	\$ / m2	989,07	100%
----------------------	---------	--------	------

<b>COEFICIENTE DE RESUMEN</b>	1,590
-------------------------------	-------

<b>PRECIO UNITARIO</b>	\$ / m2	1572,60
------------------------	---------	---------

**PLANILLA DE COSTOS UNITARIOS POR ITEM**

Precios al mes de: mar-18

<b>RUBRO II: ESTACIONE ELEVADORA</b>	<b>Item: 15</b>
A.1) Estación Elevadora: Escaleras, barandas y tapas ant.	<b>Sub-item:</b>
	<b>Unidad: gl</b>
<b>Provisión e instalación de tapas de chapa antideslizante N°14, perfil normal doble T N°10, y barandas y escalera de hierro.</b>	

Descripción	Unidad	Cantidad	Costo Unitario	Costos		incid. (%)
				Parcial	Total	
<b>1 MANO DE OBRA</b>						
Oficial especializado	hs	16,00	23,08	369,28		4,67%
Oficial	hs	24,00	19,77	474,48		6,00%
Medio Oficial	hs		18,26	0,00		0,00%
Ayudante	hs	32,00	16,86	539,52		6,83%
<b>SUB-TOTAL MANO DE OBRA</b>					<b>1383,28</b>	<b>17,50%</b>
<b>2 MATERIALES</b>						
Tubo estructural 40x40x2mm	ml	32,28	15,00	484,20		6,13%
Electrodo 2mm	kg	2,50	16,10	40,25		0,51%
Antióxido	lt	5	128,00	640,00		8,10%
Esmalte sintético	lt	5	540,00	2700,00		34,16%
Perfilería	ml	13,6	9,50	129,20		1,63%
Tapas antideslizantes N°14	m2	3,07	280,00	859,60		10,87%
Perfil normal doble t N° 10	ml	5	320,00	1600,00		20,24%
<b>SUB-TOTAL MATERIALES</b>					<b>6453,25</b>	<b>81,64%</b>
<b>3 EQUIPOS/HERRAMIENTAS</b>						
Juego de herramientas menores	hs	4,00	7,88	31,50		0,40%
Hormigonera tipo BOUNUS 500L	hs	0,60	61,59	36,95		0,47%
<b>SUB-TOTAL EQUIPOS/HERRAMIENTAS</b>					<b>68,45</b>	<b>0,87%</b>

<b>COSTO DIRECTO</b>	\$ / gl	7904,98	100%
----------------------	---------	---------	------

<b>COEFICIENTE DE RESUMEN</b>	1,598
-------------------------------	-------

<b>PRECIO UNITARIO</b>	\$ / gl	12634,45
------------------------	---------	----------

**PLANILLA DE COSTOS UNITARIOS POR ITEM**

Precios al mes de:

mar-18

<b>RUBRO II: ESTACIONES ELEVADORAS</b>	<b>Item N°:</b> 10
A.1) Estación Elevadora N°1: Obras civiles y de arquitectura	<b>Sub-item:</b>
	<b>Unidad:</b> U
<b>Provision, acarreo y colocacion de reja tipo canasto y sistema de izaje con aparejo s/plano</b>	

Descripción	Unidad	Cantidad	Costo Unitario	Costos		incid. (%)
				Parcial	Total	
<b>1 MANO DE OBRA</b>						
Oficial especializado	hs	0,00	199,35	0,00		0,00%
Oficial	hs	4,00	169,87	679,48		2,63%
Medio Oficial	hs		156,62	0,00		0,00%
Ayudante	hs	8,00	143,79	1150,32		4,45%
<b>SUB-TOTAL MANO DE OBRA</b>					<b>1829,80</b>	<b>7,08%</b>
<b>2 MATERIALES</b>						
Perfil IPN n° 16	m	5,30	650,00	3445,00		13,34%
Aparejo 500 kg y carro	u	1	3650,00	3650,00		14,13%
Antióxido	l	0,3	128,00	38,40		0,15%
Epoxi altos sólidos	l	0,3	958,00	287,40		1,11%
Reja Canasto	u	1	16500	16500,00		63,88%
<b>SUB-TOTAL MATERIALES</b>					<b>23920,80</b>	<b>92,61%</b>
<b>3 EQUIPOS/HERRAMIENTAS</b>						
Maquina de soldar	hs.	1,00	78,73	78,73		0,30%
<b>SUB-TOTAL EQUIPOS/HERRAMIENTAS</b>					<b>78,73</b>	<b>0,30%</b>

<b>COSTO DIRECTO</b>	<b>\$ / U</b>	<b>25829,33</b>	<b>100%</b>
----------------------	---------------	-----------------	-------------

<b>COEFICIENTE DE RESUMEN</b>	<b>1,000</b>
-------------------------------	--------------

<b>PRECIO UNITARIO</b>	<b>\$ / U</b>	<b>25829,33</b>
------------------------	---------------	-----------------

**PLANILLA DE COSTOS UNITARIOS POR ITEM**

Precios al mes de:

mar-18

<b>RUBRO II: ESTACION ELEVADORA</b>	<b>Item: 18</b>
A.1) Estación Elevadora N°1: Obras civiles y de arquitectura	<b>Sub-item:</b>
	<b>Unidad: u</b>
<b>Mampostería de cemento para tapial perimetral</b>	

Descripción	Unidad	Cantidad	Costo Unitario	Costos		incid. (%)
				Parcial	Total	
<b>1 <u>MANO DE OBRA</u></b>						
Oficial especializado	hs	2,00	199,35	398,70		2,35%
Oficial	hs	8,00	169,87	1358,96		8,02%
Medio Oficial	hs		156,62	0,00		0,00%
Ayudante	hs	12,00	143,79	1725,48		10,18%
<b>SUB-TOTAL MANO DE OBRA</b>					<b>3483,14</b>	<b>20,54%</b>
<b>2 <u>MATERIALES</u></b>						
Portón doble hoja aluminio color blanco A=2,20 m y H= 2.05 m	u	1,00	10480,00	10480,00		61,81%
Ventanilla corrediza 1,1 m x 1,6 m	u	1,00	2992,00	2992,00		17,65%
<b>SUB-TOTAL MATERIALES</b>					<b>13472,00</b>	<b>79,46%</b>
<b>3 <u>EQUIPOS/HERRAMIENTAS</u></b>						
<b>SUB-TOTAL EQUIPOS/HERRAMIENTAS</b>					<b>0,00</b>	<b>0,00%</b>

<b>COSTO DIRECTO</b>	<b>\$ / u</b>	<b>16955,14</b>	<b>100%</b>
----------------------	---------------	-----------------	-------------

<b>COEFICIENTE DE RESUMEN</b>	<b>1,590</b>
-------------------------------	--------------

<b>PRECIO UNITARIO</b>	<b>\$ / u</b>	<b>26958,28</b>
------------------------	---------------	-----------------

**PLANILLA DE COSTOS UNITARIOS POR ITEM**

Precios al mes de:

mar-18

<b>RUBRO II: ESTACIONES ELEVADORAS</b>	<b>Item: 21</b>
A.1) Estación Elevadora N°1: Obras civiles y de arquitectura	<b>Sub-item:</b>
	<b>Unidad: m2</b>
<b>Pintura para piso</b>	

Descripción	Unidad	Cantidad	Costo Unitario	Costos		incid. (%)
				Parcial	Total	
<b>1 <u>MANO DE OBRA</u></b>						
Oficial especializado	hs	0,00	199,35	0,00		0,00%
Oficial	hs	0,20	169,87	33,97		24,59%
Medio Oficial	hs	0,50	156,62	78,31		56,69%
Ayudante	hs	0,00	143,79	0,00		0,00%
<b>SUB-TOTAL MANO DE OBRA</b>					<b>112,28</b>	<b>81,28%</b>
<b>2 <u>MATERIALES</u></b>						
Latex Piso Cemento	I	0,30	86,2	25,86		
<b>SUB-TOTAL MATERIALES</b>					<b>25,86</b>	<b>18,72%</b>
<b>3 <u>EQUIPOS/HERRAMIENTAS</u></b>						
<b>SUB-TOTAL EQUIPOS/HERRAMIENTAS</b>					<b>0,00</b>	<b>0,00%</b>

<b>COSTO DIRECTO</b>	<b>\$ / m2</b>	<b>138,14</b>	<b>100%</b>
----------------------	----------------	---------------	-------------

<b>COEFICIENTE DE RESUMEN</b>	<b>1,590</b>
-------------------------------	--------------

<b>PRECIO UNITARIO</b>	<b>\$ / m2</b>	<b>219,65</b>
------------------------	----------------	---------------

**PLANILLA DE COSTOS UNITARIOS POR ITEM**

Precios al mes de:

mar-18

<b>RUBRO II: ESTACIONES ELEVADORAS</b>	<b>Item: 20</b>
A.1) Estación Elevadora N°1: Obras civiles y de arquitectura	<b>Sub-item:</b>
	<b>Unidad: m2</b>
<b>Pintura Latex para exteriores</b>	

Descripción	Unidad	Cantidad	Costo Unitario	Costos		incid. (%)
				Parcial	Total	
<b>1 MANO DE OBRA</b>						
Oficial especializado	hs	0,00	199,35	0,00		0,00%
Oficial	hs	0,20	169,87	33,97		27,37%
Medio Oficial	hs	0,50	156,62	78,31		63,09%
Ayudante	hs	0,00	143,79	0,00		0,00%
<b>SUB-TOTAL MANO DE OBRA</b>					112,28	90,46%
<b>2 MATERIALES</b>						
Fijador sellador	I	0,15	32,00	4,80		
Latex interior color mate	I	0,20	35,2	7,04		
<b>SUB-TOTAL MATERIALES</b>					11,84	9,54%
<b>3 EQUIPOS/HERRAMIENTAS</b>						
<b>SUB-TOTAL EQUIPOS/HERRAMIENTAS</b>					0,00	0,00%

<b>COSTO DIRECTO</b>	\$ / m2	124,12	100%
----------------------	---------	--------	------

<b>COEFICIENTE DE RESUMEN</b>	1,590
-------------------------------	-------

<b>PRECIO UNITARIO</b>	\$ / m2	197,35
------------------------	---------	--------

**PLANILLA DE COSTOS UNITARIOS POR ITEM**

Precios al mes de:

mar-18

<b>RUBRO II: ESTACIONES ELEVADORAS</b>	<b>Item: 19</b>
A.1) Estación Elevadora N°1: Obras civiles y de arquitectura	<b>Sub-item:</b>
	<b>Unidad: m2</b>
<b>Pintura Latex para exteriores</b>	

Descripción	Unidad	Cantidad	Costo Unitario	Costos		incid. (%)
				Parcial	Total	
<b>1 MANO DE OBRA</b>						
Oficial especializado	hs	0,00	199,35	0,00		0,00%
Oficial	hs	0,20	169,87	33,97		23,71%
Medio Oficial	hs	0,60	156,62	93,97		65,57%
Ayudante	hs	0,00	143,79	0,00		0,00%
<b>SUB-TOTAL MANO DE OBRA</b>					127,95	89,28%
<b>2 MATERIALES</b>						
Fijador sellador	l	0,15	32,00	4,80		
Latex para exteriores mate	l	0,30	35,2	10,56		
<b>SUB-TOTAL MATERIALES</b>					15,36	10,72%
<b>3 EQUIPOS/HERRAMIENTAS</b>						
<b>SUB-TOTAL EQUIPOS/HERRAMIENTAS</b>					0,00	0,00%

<b>COSTO DIRECTO</b>	\$ / m2	143,31	100%
----------------------	---------	--------	------

<b>COEFICIENTE DE RESUMEN</b>	1,590
-------------------------------	-------

<b>PRECIO UNITARIO</b>	\$ / m2	227,85
------------------------	---------	--------



**PLANILLA DE COSTOS UNITARIOS POR ITEM**

Precios al mes de:

mar-18

<b>RUBRO II: ESTACIONES ELEVADORAS</b>	<b>Item: 13</b>
A.1) Estación Elevadora N°1: Obras civiles y de arquitectura	<b>Sub-item:</b>
	<b>Unidad: m2</b>
<b>Provision e instalación de cielorraso de machimbre</b>	

Descripción	Unidad	Cantidad	Costo Unitario	Costos		incid. (%)
				Parcial	Total	
<b>1 <u>MANO DE OBRA</u></b>						
Oficial especializado	hs	0,00	199,35	0,00		0,00%
Oficial	hs	0,20	169,87	33,97		14,95%
Medio Oficial	hs	0,00	156,62	0,00		0,00%
Ayudante	hs	0,40	143,79	57,52		25,31%
<b>SUB-TOTAL MANO DE OBRA</b>					<b>91,49</b>	<b>40,26%</b>
<b>2 <u>MATERIALES</u></b>						
Machimbre 1/2"x4"	m2	1,05	75,00	78,75		34,65%
Clavos 2"	kg	0,15	52,00	7,80		3,43%
Clavos 1"	kg	0,15	48	7,20		3,17%
Lana de vidrio 50 mm	m2	1,00	42,00	42,00		18,48%
<b>SUB-TOTAL MATERIALES</b>					<b>135,75</b>	<b>59,74%</b>
<b>3 <u>EQUIPOS/HERRAMIENTAS</u></b>						
<b>SUB-TOTAL EQUIPOS/HERRAMIENTAS</b>					<b>0,00</b>	<b>0,00%</b>

<b>COSTO DIRECTO</b>	<b>\$ / m2</b>	<b>227,24</b>	<b>100%</b>
----------------------	----------------	---------------	-------------

<b>COEFICIENTE DE RESUMEN</b>	<b>1,590</b>
-------------------------------	--------------

<b>PRECIO UNITARIO</b>	<b>\$ / m2</b>	<b>361,31</b>
------------------------	----------------	---------------

PLANILLA DE COSTOS UNITARIOS POR ITEM

Precios al mes de:

mar-18

<b>RUBRO II: ESTACION ELEVADORA</b> A.2) Instalaciones Electromecánicas	Item: 3 Sub-item: Unidad: gl
Provision, Transporte y Colocacion de Electrobombas Sumergibles	

Descripción	Unidad	Cantidad	Costo Unitario	Costos		incid. (%)	
				Parcial	Total		
<b>1 MANO DE OBRA</b>							
Oficial especializado	hs	3,00	199,35	598,05		1,43%	
Oficial	hs	6,00	169,87	1019,22		2,43%	
Medio Oficial	hs	6,00	156,62	939,72		2,24%	
Ayudante	hs	0,00	143,79	0,00		0,00%	
SUB-TOTAL MANO DE OBRA						2556,99	6,10%
<b>2 MATERIALES</b>							
Valvula esclusa Diametro 400 mm	u	1,00	28368,00	28368,00		67,71%	
Adaptador Brida 400 mm	u	2,00	\$ 5.463,00	10926,00		26,08%	
SUB-TOTAL MATERIALES						39294,00	93,78%
<b>3 EQUIPOS/HERRAMIENTAS</b>							
Herramientas menores	hs	6,00	7,88	47,25		0,11%	
SUB-TOTAL EQUIPOS/HERRAMIENTAS						47,25	0,11%

<b>COSTO DIRECTO</b>	\$ / gl	41898,24	100%
----------------------	---------	----------	------

COEFICIENTE DE RESUMEN	1,59
------------------------	------

<b>PRECIO UNITARIO</b>	\$ / gl	66617,24
------------------------	---------	----------

PLANILLA DE COSTOS UNITARIOS POR ITEM

Precios al mes de:

mar-18

<b>RUBRO II: ESTACION ELEVADORA</b> A.2) Instalaciones Electromecánicas	Item: 4 Sub-item: Unidad: gl
<b>Tablero de comando y proteccion de electrobombas manual/automatico</b>	

Descripción	Unidad	Cantidad	Costo Unitario	Costos		incid. (%)
				Parcial	Total	
<b>1 MANO DE OBRA</b>						
Oficial especializado	hs	4,00	199,35	797,40		1,43%
Oficial	hs	8,00	169,87	1358,96		2,44%
Medio Oficial	hs	0,00	156,62	0,00		0,00%
Ayudante	hs	0,00	143,79	0,00		0,00%
SUB-TOTAL MANO DE OBRA					2156,36	3,86%
<b>2 MATERIALES</b>						
Tablero de Comando s/Especificacion	u	1,00	53600,00	53600,00		96,05%
SUB-TOTAL MATERIALES					53600,00	96,05%
<b>3 EQUIPOS/HERRAMIENTAS</b>						
Herramientas menores	hs	6,00	7,88	47,25		0,08%
SUB-TOTAL EQUIPOS/HERRAMIENTAS					47,25	0,08%

<b>COSTO DIRECTO</b>	\$ / gl	55803,61	100%
----------------------	---------	----------	------

<b>COEFICIENTE DE RESUMEN</b>	1,59
-------------------------------	------

<b>PRECIO UNITARIO</b>	\$ / gl	88726,45
------------------------	---------	----------

PLANILLA DE COSTOS UNITARIOS POR ITEM

Precios al mes de:

mar-18

<b>RUBRO II: ESTACION ELEVADORA</b> A.2) Instalaciones Electromecánicas	Item: 2 Sub-item: Unidad: gl
<b>Provision, Transporte y Colocacion de Electrobombas Sumergibles</b>	

Descripción	Unidad	Cantidad	Costo Unitario	Costos		incid. (%)
				Parcial	Total	
<b>1 MANO DE OBRA</b>						
Oficial especializado	hs	48,00	199,35	9568,80		12,83%
Oficial	hs	24,00	169,87	4076,88		5,46%
Medio Oficial	hs	24,00	156,62	3758,88		5,04%
Ayudante	hs	0,00	143,79	0,00		0,00%
SUB-TOTAL MANO DE OBRA					17404,56	23,33%
<b>2 MATERIALES</b>						
Cañería de impulsión vertical de Ø6" sch40	u	3,00	2250,00	6750,00		9,05%
Valvula esclusa 6"	u	3,00	\$ 8.320,00	24960,00		33,46%
Valvula de retención de 6"	u	3,00	\$ 3.600,00	10800,00		14,48%
Válvula de aire triple función Ø2"	u	1,00	\$ 5.344,00	5344,00		7,16%
Válvula wafer Ø2"	u	1,00	890,00	890,00		1,19%
Codo base y guia	u	3,00	1450,00	4350,00		5,83%
Bulonería, grampas, varios	gl	1,00	1250,00	1250,00		1,68%
SUB-TOTAL MATERIALES					54344,00	72,84%
<b>3 EQUIPOS/HERRAMIENTAS</b>						
Soldadora	hs	2,00	78,73	157,46		0,21%
Herramientas menores	hs	24,00	7,88	189,00		0,25%
Flete hasta 200 km	u	1,00	2512,50	2512,50		3,37%
SUB-TOTAL EQUIPOS/HERRAMIENTAS					2858,96	3,83%

<b>COSTO DIRECTO</b>	\$ / gl	74607,52	100%
----------------------	---------	----------	------

<b>COEFICIENTE DE RESUMEN</b>	1,59
-------------------------------	------

<b>PRECIO UNITARIO</b>	\$ / gl	118624,23
------------------------	---------	-----------

**PLANILLA DE COSTOS UNITARIOS POR ITEM**

Precios al mes de: mar-18

<b>RUBRO II: ESTACION ELEVADORA</b>	<b>Item: 17</b>
A.1) Estación Elevadora N°1: Obras civiles y de arquitectura	<b>Sub-item:</b>
	<b>Unidad: GI</b>
<b>Instalación Eléctrica. Incluye provisión y colocación de tablero general, tablero seccional y tendido de la red eléctrica con todos los accesorios detallados.</b>	

Descripción	Unidad	Cantidad	Costo Unitario	Costos		incid. (%)
				Parcial	Total	
<b>1 MANO DE OBRA</b>						
Oficial especializado	hs	4,00	199,35	797,40		4,59%
Oficial	hs	2,00	169,87	339,74		1,96%
Medio Oficial	hs	4,00	156,62	626,48		3,61%
Ayudante	hs	4,00	143,79	575,16		3,31%
<b>SUB-TOTAL MANO DE OBRA</b>					2338,78	13,46%
<b>2 MATERIALES</b>						
Tablero general (incluye 1 seccionador fusible, 1 gabinete 300x400x200, 1 bornera 4x1/4" y 1 jabalina tipo copperweld 2,00m).	GI	1,00	2848,80	2848,80		16,40%
Tablero seccional TS1 (incluye 6 térmicas unipolares 10A, 1 tablero 300x300x200, 1 bloque Vigi C60 40A y 1 jabalina tipo copperweld 2,00m).	GI	1,00	1877,12	1877,12		10,80%
Instalaciones y tendido red (incluye cable 2x4, cable 1x2,5, 9 bocas de iluminación y tomas, luminarias 2x36W, 1 proyector de mercurio halogenado, 1 farola sodio 150 W con columna, 9m de caños plásticos de 2", 8m de caños plásticos de 1", 2 jabalinas tipo copperweld 1,5m y 3 cajas de 0,4x0,4x0,2 de hormigón).	GI	1,00	10276,80	10276,8		59,15%
<b>SUB-TOTAL MATERIALES</b>					15002,72	86,36%
<b>3 EQUIPOS/HERRAMIENTAS</b>						
Juego de herramientas menores	hs	4,00	7,88	31,50		0,18%
<b>SUB-TOTAL EQUIPOS/HERRAMIENTAS</b>					31,50	0,18%

<b>COSTO DIRECTO</b>	\$ / GI	17373,00	100%
----------------------	---------	----------	------

<b>COEFICIENTE DE RESUMEN</b>	1,590
-------------------------------	-------

<b>PRECIO UNITARIO</b>	\$ / GI	27622,68
------------------------	---------	----------

**PLANILLA DE COSTOS UNITARIOS POR ITEM**

Precios al mes de: mar-18

<b>RUBRO II: ESTACION ELEVADORA</b>	<b>Item: 18</b>
A.1) Estación Elevadora N°1: Obras civiles y de arquitectura	<b>Sub-item:</b>
	<b>Unidad: m3</b>
<b>Mampostería de cemento para tapial perimetral</b>	

Descripción	Unidad	Cantidad	Costo Unitario	Costos		incid. (%)
				Parcial	Total	
<b>1 MANO DE OBRA</b>						
Oficial especializado	hs		199,35	0,00		0,00%
Oficial	hs	8,00	169,87	1358,96		26,52%
Medio Oficial	hs		156,62	0,00		0,00%
Ayudante	hs	10,00	143,79	1437,90		28,06%
<b>SUB-TOTAL MANO DE OBRA</b>					<b>2796,86</b>	<b>54,58%</b>
<b>2 MATERIALES</b>						
Ladrillos comunes	U	600,00	3,08	1848,00		36,06%
Mortero (1:1:6) (ver detalle planilla de hormigones, mampostería y morteros.)	m3	0,30	1476,35	442,91		8,64%
<b>SUB-TOTAL MATERIALES</b>					<b>2290,91</b>	<b>44,70%</b>
<b>3 EQUIPOS/HERRAMIENTAS</b>						
Hormigonera tipo BOUNUS 500L	hs	0,60	61,59	36,95		0,72%
<b>SUB-TOTAL EQUIPOS/HERRAMIENTAS</b>					<b>36,95</b>	<b>0,72%</b>

<b>COSTO DIRECTO</b>	\$ / m3	5124,72	100%
----------------------	---------	---------	------

<b>COEFICIENTE DE RESUMEN</b>	1,590
-------------------------------	-------

<b>PRECIO UNITARIO</b>	\$ / m3	8148,19
------------------------	---------	---------

**PLANILLA DE COSTOS UNITARIOS POR ITEM**

Precios al mes de: mar-18

<b>RUBRO III: Sistema de Impulsión</b>	<b>Item: 4</b>	
	<b>Sub-item: b</b>	
	<b>Unidad: U</b>	
<b>Provisión y construcción de losa de base y cuerpo de Hºtipo H-21. Profundidad &gt; 2,50m.</b>		
<b>hmedia (m) =</b>		<b>0,00</b>

Descripción	Unidad	Cantidad	Costo Unitario	Costos		incid. (%)
				Parcial	Total	
<b>1 MANO DE OBRA</b>						
Oficial especializado	hs	0,60	199,35	119,61		1,59%
Oficial	hs	10,00	169,87	1698,70		22,65%
Medio Oficial	hs		156,62	0,00		0,00%
Ayudante	hs	24,00	143,79	3450,96		46,01%
<b>SUB-TOTAL MANO DE OBRA</b>					<b>5269,27</b>	<b>70,26%</b>
<b>2 MATERIALES</b>						
Hormigón tipo H-21	m3	0,40	2711,00	1084,40		14,46%
Mortero 1:6 (cojinetes)	m3	0,12	1381,44	165,77		2,21%
<b>SUB-TOTAL MATERIALES</b>					<b>1250,17</b>	<b>16,67%</b>
<b>3 EQUIPOS/HERRAMIENTAS</b>						
Hormigonera tipo BOUNUS 500L	hs	5,00	61,59	307,95		4,11%
Vibrador de hormigón	hs	1,50	9,89	14,84		0,20%
Camión volcador	hs	0,20	652,14	130,43		1,74%
Pala cargadora	hs	0,20	355,99	71,20		0,95%
Moldes metálicos p/BR	hs	12,00	15,67	188,06		2,51%
Equipos y herramientas menores	hs	34,00	7,88	267,75		3,57%
<b>SUB-TOTAL EQUIPOS/HERRAMIENTAS</b>					<b>980,22</b>	<b>13,07%</b>

<b>COSTO DIRECTO</b>	<b>\$ / U</b>	<b>7499,66</b>	<b>100%</b>
----------------------	---------------	----------------	-------------

<b>COEFICIENTE DE RESUMEN</b>	<b>1,59</b>
-------------------------------	-------------

<b>PRECIO UNITARIO</b>	<b>\$ / U</b>	<b>11924,29</b>
------------------------	---------------	-----------------

**PLANILLA DE COSTOS UNITARIOS POR ITEM**

Precios al mes de:

mar-18

<b>RUBRO II: ESTACION ELEVADORA</b> A.2) Instalaciones Electromecánicas	Item: 19 Sub-item: Unidad: m2
Provision, Transporte y Colocacion de Electrobombas Sumergibles	

Descripción	Unidad	Cantidad	Costo Unitario	Costos		incid. (%)	
				Parcial	Total		
<b>1 MANO DE OBRA</b>							
Oficial especializado	hs	2,00	199,35	398,70		0,10%	
Oficial	hs		169,87	0,00		0,00%	
Medio Oficial	hs		156,62	0,00		0,00%	
Ayudante	hs	8,00	143,79	1150,32		0,30%	
SUB-TOTAL MANO DE OBRA						1549,02	0,40%
<b>2 MATERIALES</b>							
Electrobomba Sumergible 9 kW conforme proyecto: Q: 120 l/s a H:6,57.	u	1,00	\$ 383.350,00	383350,00			
SUB-TOTAL MATERIALES						383350,00	98,90%
<b>3 EQUIPOS/HERRAMIENTAS</b>							
Soldadora	hs	2,00	78,73	157,46		0,04%	
Herramientas menores	hs	8,00	7,88	63,00		0,02%	
Flete hasta 200 km	u	1,00	2512,50	2512,50		0,65%	
SUB-TOTAL EQUIPOS/HERRAMIENTAS						2732,96	0,71%

<b>COSTO DIRECTO</b>	\$ / m2	387631,98	100%
----------------------	---------	-----------	------

COEFICIENTE DE RESUMEN	1,59
------------------------	------

<b>PRECIO UNITARIO</b>	\$ / m2	616325,91
------------------------	---------	-----------



**PLANILLA DE COSTOS UNITARIOS POR ITEM**

Precios al mes de: mar-18

<b>RUBRO I: READECUACION DE LAGUNAS</b>	<b>Item:</b>	<b>5</b>
C) Cañería interlagunas - cañería de salida	<b>Sub-item:</b>	<b>a</b>
	<b>Unidad:</b>	<b>U</b>
<b>Provisión y construcción de losa de base y cuerpo de Hºtipo H-21. Profundidad &lt; 2,50m.</b>		
	<b>hmedia (m) =</b>	<b>1,85</b>

Descripción	Unidad	Cantidad	Costo Unitario	Costos		incid. (%)
				Parcial	Total	
<b>1 MANO DE OBRA</b>						
Oficial especializado	hs	1,00	199,35	199,35		1,92%
Oficial	hs	8,00	169,87	1358,96		13,06%
Medio Oficial	hs		156,62	0,00		0,00%
Ayudante	hs	16,00	143,79	2300,64		22,11%
<b>SUB-TOTAL MANO DE OBRA</b>					<b>3858,95</b>	<b>37,08%</b>
<b>2 MATERIALES</b>						
Hormigón tipo H-21	m3	2,05	2711,00	5548,06		53,31%
Mortero 1:6 (cojinetes)	m3	0,12	1381,44	165,77		1,59%
<b>SUB-TOTAL MATERIALES</b>					<b>5713,83</b>	<b>54,90%</b>
<b>3 EQUIPOS/HERRAMIENTAS</b>						
Hormigonera tipo BOUNUS 500L	hs	4,00	61,59	246,36		2,37%
Vibrador de hormigón	hs	1,00	9,89	9,89		0,10%
Camión volcador	hs	0,20	652,14	130,43		1,25%
Pala cargadora	hs	0,20	355,99	71,20		0,68%
Moldes metálicos p/BR	hs	12,00	15,67	188,06		1,81%
Equipos y herramientas menores	hs	24,00	7,88	189,00		1,82%
<b>SUB-TOTAL EQUIPOS/HERRAMIENTAS</b>					<b>834,93</b>	<b>8,02%</b>

<b>COSTO DIRECTO</b>	<b>\$ / U</b>	<b>10407,72</b>	<b>100%</b>
----------------------	---------------	-----------------	-------------

<b>COEFICIENTE DE RESUMEN</b>	<b>1,59</b>
-------------------------------	-------------

<b>PRECIO UNITARIO</b>	<b>\$ / U</b>	<b>16548,03</b>
------------------------	---------------	-----------------

**PLANILLA DE COSTOS UNITARIOS POR ITEM**

Precios al mes de: mar-18

<b>RUBRO II: ESTACION ELEVADORA</b>	<b>Item N°: 21</b>
B.1) Estación Elevadora: Obras civiles y de arquitectura	<b>Sub-item:</b>
	<b>Unidad: m2</b>
<b>Construcción de pavimento de Hormigón Armado tipo H-17 ( e= 0,20m). Incluye preparación de base, cama de arena, cordones perimetrales y construcción de juntas.</b>	

Descripción	Unidad	Cantidad	Costo Unitario	Costos		incid. (%)
				Parcial	Total	
<b>1 <u>MANO DE OBRA</u></b>						
Oficial especializado	hs	0,20	199,35	39,87		3,09%
Oficial	hs	0,30	169,87	50,96		3,95%
Medio Oficial	hs		156,62	0,00		0,00%
Ayudante	hs	0,60	143,79	86,27		6,69%
<b>SUB-TOTAL MANO DE OBRA</b>					<b>177,11</b>	<b>13,73%</b>
<b>2 <u>MATERIALES</u></b>						
Hormigón tipo H-17 (ver detalle planilla hormigones, mampostería y morteros)	m3	0,20	2696,00	539,20		41,79%
Malla soldada D=6mm; 15x15	m2	1,00	440,00	440,00		34,10%
Madera para encofrado	m2	0,20	285,00	57,00		4,42%
<b>SUB-TOTAL MATERIALES</b>					<b>1036,20</b>	<b>80,31%</b>
<b>3 <u>EQUIPOS/HERRAMIENTAS</u></b>						
Hormigonera tipo BOUNUS 500L	hs	0,50	61,59	30,80		2,39%
Camión volcador	hs	0,05	652,14	32,61		2,53%
Vibrador de hormigón	hs	0,30	9,89	2,97		0,23%
Aserradora de juntas	hs	0,10	65,62	6,56		0,51%
Juego de herramientas menores	hs	0,50	7,88	3,94		0,31%
<b>SUB-TOTAL EQUIPOS/HERRAMIENTAS</b>					<b>76,87</b>	<b>5,96%</b>

<b>COSTO DIRECTO</b>	\$ / m2	1290,17	100%
<b>COEFICIENTE DE RESUMEN</b>		1,59	
<b>PRECIO UNITARIO</b>	\$ / m2	2051,35	

**PLANILLA DE COSTOS UNITARIOS POR ITEM**

Precios al mes de: mar-18

<b>RUBRO III: OBRAS HIDRÁULICAS COMPLEMENTARIAS</b>	<b>Item N°: 4</b>
A) Construcción de Obras civiles hidraulicas	<b>Unidad: gl</b>
<b>Construcción de reja para retencion de solidos en camara existente</b>	

Descripción	Unidad	Cantidad	Costo Unitario	Costos		incid. (%)
				Parcial	Total	
<b>1 <u>MANO DE OBRA</u></b>						
Oficial especializado	hs	0,00	199,35	0,00		0,00%
Oficial	hs	0,20	169,87	33,97		0,73%
Medio Oficial	hs	0,00	156,62	0,00		0,00%
Ayudante	hs	0,60	143,79	86,27		1,85%
<b>SUB-TOTAL MANO DE OBRA</b>					120,25	2,57%
<b>2 <u>MATERIALES</u></b>						
Reja de Retención s/plano	u	1,00	4550,00	4550,00		97,39%
<b>SUB-TOTAL MATERIALES</b>					4550,00	97,39%
<b>3 <u>EQUIPOS/HERRAMIENTAS</u></b>						
Equipos y herramientas menores	hs	0,20	7,88	1,58		0,03%
<b>SUB-TOTAL EQUIPOS/HERRAMIENTAS</b>					1,58	0,03%

<b>COSTO DIRECTO</b>	\$ / gl	4671,82	100%
----------------------	---------	---------	------

<b>COEFICIENTE DE RESUMEN</b>	1,590
-------------------------------	-------

<b>PRECIO UNITARIO</b>	\$ / gl	7428,09
------------------------	---------	---------

**PLANILLA DE COSTOS UNITARIOS POR ITEM**

Precios al mes de: mar-18

<b>RUBRO III: OBRAS HIDRÁULICAS COMPLEMENTARIAS</b>	<b>Item N°: 4</b>
A) Construcción de Obras civiles hidraulicas	<b>Unidad: gl</b>
<b>Construcción de reja para retencion de solidos en camara existente</b>	

Descripción	Unidad	Cantidad	Costo Unitario	Costos		incid. (%)
				Parcial	Total	
<b>1 <u>MANO DE OBRA</u></b>						
Oficial especializado	hs	0,00	199,35	0,00		0,00%
Oficial	hs	0,50	169,87	84,94		7,99%
Medio Oficial	hs	0,00	156,62	0,00		0,00%
Ayudante	hs	1,00	143,79	143,79		13,53%
<b>SUB-TOTAL MANO DE OBRA</b>					<b>228,73</b>	<b>21,53%</b>
<b>2 <u>MATERIALES</u></b>						
Tapa de PRFV a medida	m2	1,00	826,00	826,00		77,73%
<b>SUB-TOTAL MATERIALES</b>					<b>826,00</b>	<b>77,73%</b>
<b>3 <u>EQUIPOS/HERRAMIENTAS</u></b>						
Equipos y herramientas menores	hs	1,00	7,88	7,88		0,74%
<b>SUB-TOTAL EQUIPOS/HERRAMIENTAS</b>					<b>7,88</b>	<b>0,74%</b>

<b>COSTO DIRECTO</b>	\$ / gl	1062,60	100%
----------------------	---------	---------	------

<b>COEFICIENTE DE RESUMEN</b>	1,590
-------------------------------	-------

<b>PRECIO UNITARIO</b>	\$ / gl	1689,51
------------------------	---------	---------

**PLANILLA DE COSTOS UNITARIOS POR ITEM**

Precios al mes de: mar-18

<b>RUBRO III: OBRAS HIDRÁULICAS COMPLEMENTARIAS</b>	Item N°: 1
A) Construcción de Obras civiles hidraulicas	Unidad: m3
<b>Excavación con profundidad &lt; 2,50m incluye retiro del material sobrante</b>	

Descripción	Unidad	Cantidad	Costo Unitario	Costos		incid. (%)
				Parcial	Total	
<b>1 MANO DE OBRA</b>						
Oficial especializado	hs	0,00	199,35	0,00		0,00%
Oficial	hs	0,10	169,87	16,99		7,02%
Medio Oficial	hs	0,00	156,62	0,00		0,00%
Ayudante	hs	0,40	143,79	57,52		23,76%
<b>SUB-TOTAL MANO DE OBRA</b>					74,50	30,78%
<b>2 MATERIALES</b>						
<b>SUB-TOTAL MATERIALES</b>					0,00	0,00%
<b>3 EQUIPOS/HERRAMIENTAS</b>						
Retro s/oruga tipo JD 690 ELC	hs	0,10	1007,58	100,76		41,63%
Camión volcador	hs	0,10	652,14	65,21		26,94%
Equipos y herramientas menores	hs	0,20	7,88	1,58		0,65%
<b>SUB-TOTAL EQUIPOS/HERRAMIENTAS</b>					167,55	69,22%

<b>COSTO DIRECTO</b>	\$ / m3	242,05	100%
----------------------	---------	--------	------

<b>COEFICIENTE DE RESUMEN</b>	1,590
-------------------------------	-------

<b>PRECIO UNITARIO</b>	\$ / m3	384,85
------------------------	---------	--------

**Obra:**

**“READECUACIÓN DE LA PLANTA DE TRATAMIENTO  
DE LOS EFLUENTES CLOCALES”.**

**Localidad: NOGOYÁ**

**Departamento: NOGOYÁ**

**Servicio:**

**Cloaca**

***PLANOS***

**NOGOYÁ**

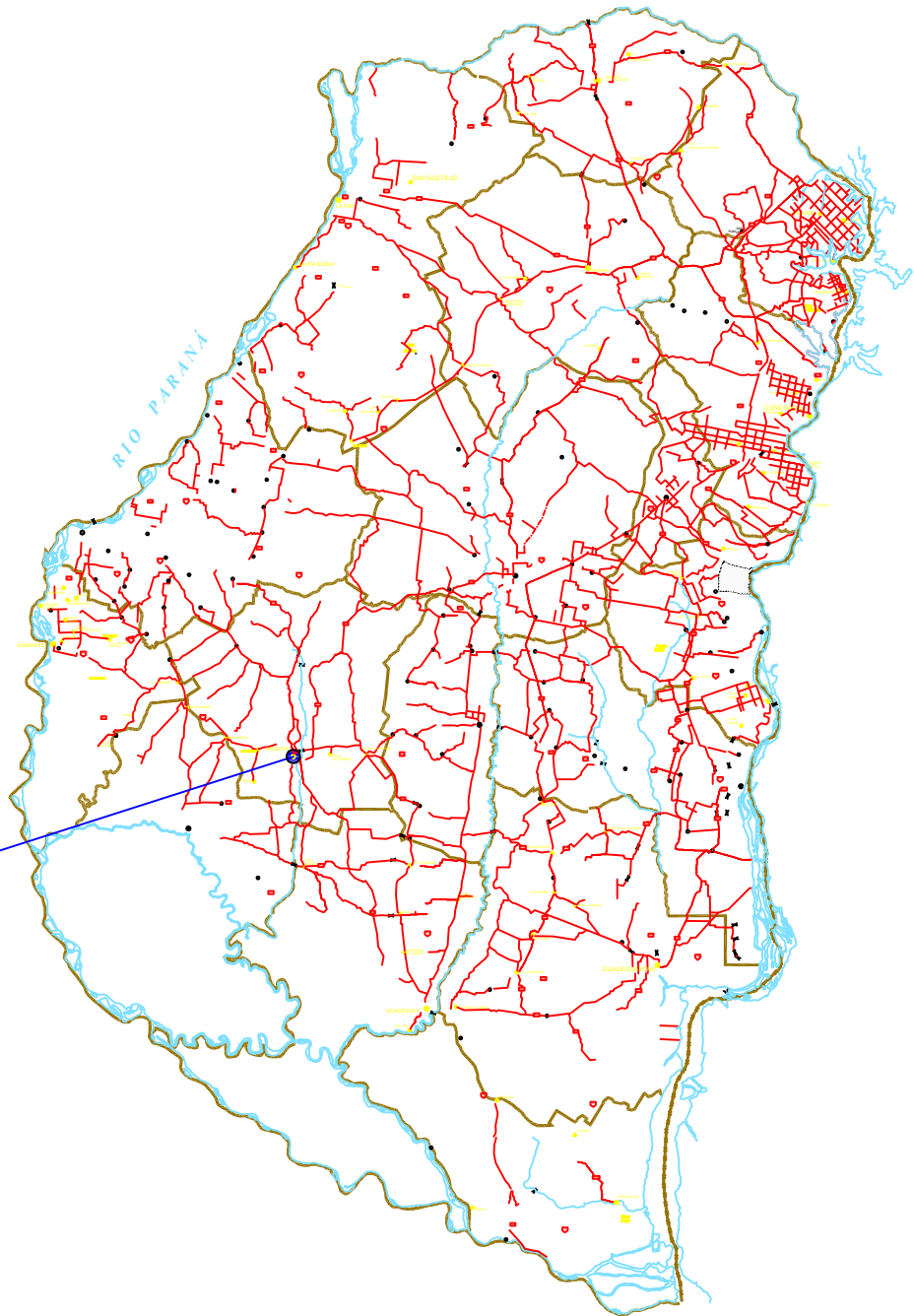

Dirección Provincial de  
**OBRAS SANITARIAS**  
Ministerio de Planeamiento, Infraestructura y Servicios  
Gobierno de Entre Ríos



GOBIERNO DE LA CIUDAD  
DE NOGOYÁ

**OBRA: READECUACIÓN DE LA PLANTA DE TRATAMIENTO DE LOS  
EFLUENTES CLOACALES**

**LOCALIDAD: NOGOYÁ - DPTO. NOGOYÁ**

TOPOGRAFIA:

JEFE DPTO. ESTUDIOS Y PROYECTOS:

PROYECTO:

REVISIÓN DE PROYECTO:

DIBUJO:

.....  
Ing. Sergio Pascual  
Director General

.....  
MMO Luis Trupiano  
Director

PLANO: Ubicación Geográfica

Escala: EN PLANO

Plano N°:

Fecha: Junio 2017

**01**



Dirección Provincial de  
**OBRAS SANITARIAS**  
 Ministerio de Planeamiento, Infraestructura y Servicios  
 Gobierno de Entre Ríos



GOBIERNO DE LA CIUDAD  
 DE NOGOYÁ

**OBRA: READECUACIÓN DE LA PLANTA DE TRATAMIENTO DE LOS  
 EFLUENTES CLOACALES**

**LOCALIDAD: NOGOYÁ - DPTO. NOGOYÁ**

TOPOGRAFIA:	JEFE DPTO. ESTUDIOS Y PROYECTOS:	
PROYECTO:		
REVISIÓN DE PROYECTO:	DIBUJO:	
		<p style="text-align: center;">.....</p> <p style="text-align: center;">Ing. Sergio Pascual      MMO Luis Trupiano      Director General      Director</p>

PLANO: Imagen Satelital

Escala: S/E

Fecha: Junio 2017

Plano N°:

**02**



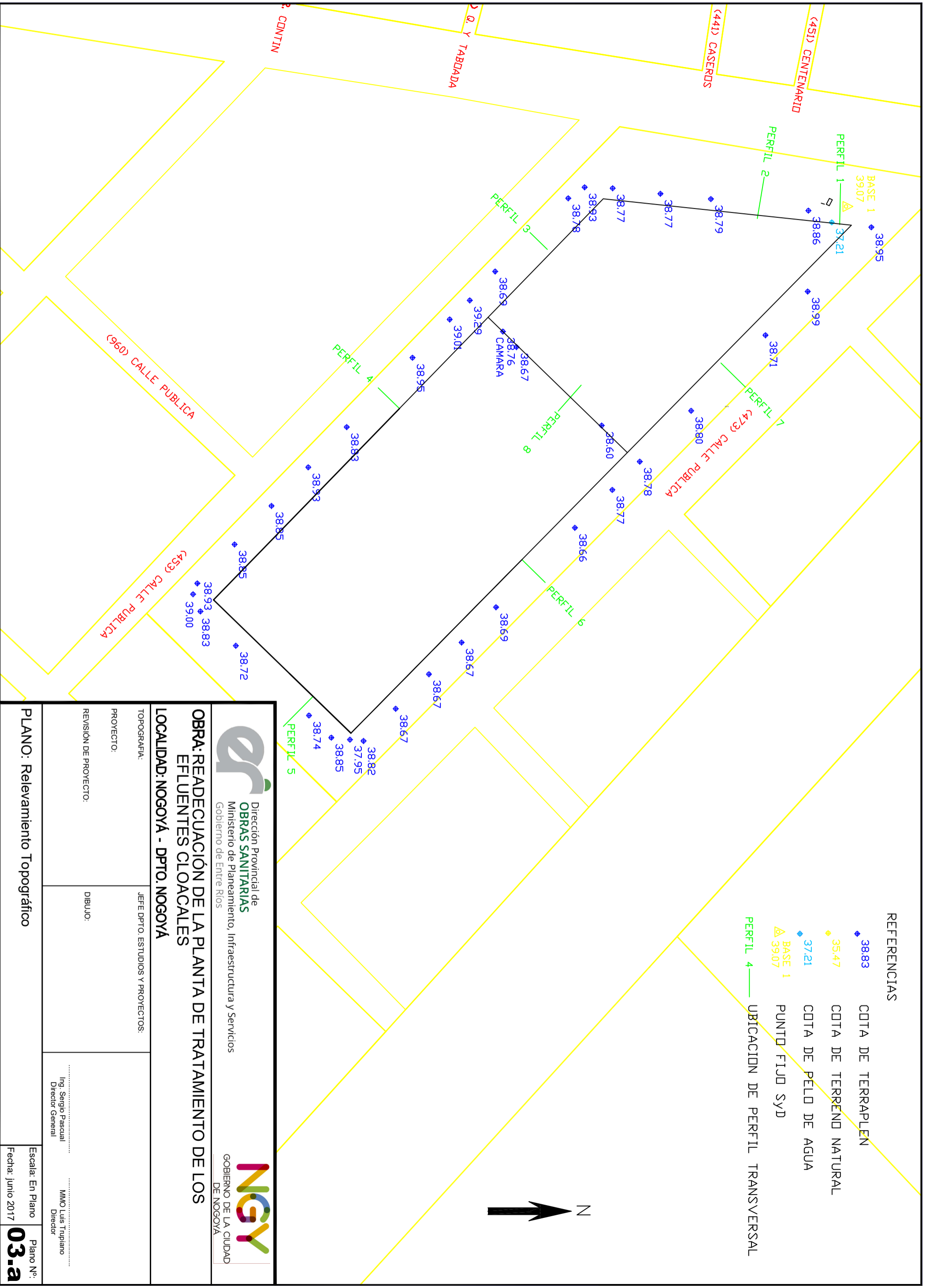



REFERENCIAS

- ◆ 38.83 COTA DE TERRAPLEN
- ◆ 35.47 COTA DE TERREND NATURAL
- ◆ 37.21 COTA DE PELD DE AGUA
- ▲ BASE 1 PUNTO FIJD SYD
- ▲ 39.07
- PERFIL 4 — UBICACION DE PERFIL TRANSVERSAL



 <p style="text-align: center;">             Dirección Provincial de  <b>OBRAS SANITARIAS</b>              Ministerio de Planeamiento, Infraestructura y Servicios              Gobierno de Entre Ríos         </p>		 <p style="text-align: center;">             GOBIERNO DE LA CIUDAD              DE NOGOYA         </p>	
<p><b>OBRA: READECUACIÓN DE LA PLANTA DE TRATAMIENTO DE LOS EFLUENTES CLOACALES</b></p> <p><b>LOCALIDAD: NOGOYA - DPTO. NOGOYA</b></p>			
TOPOGRAFIA:	JEFE DPTO. ESTUDIOS Y PROYECTOS:		
PROYECTO:	DIBUJO:		
REVISIÓN DE PROYECTO:	Ing. Sergio Pascual Director General		
MMO Luis Trupiano Director		Escala: En Plano Fecha: Junio 2017	
PLANO: Relevamiento Topográfico			Plano N°: <b>03.a</b>

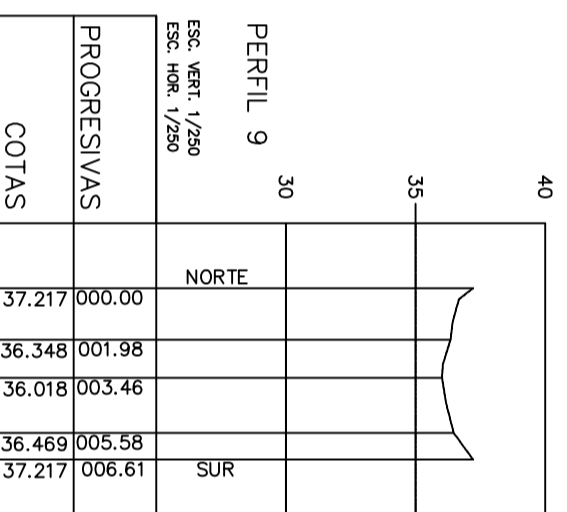
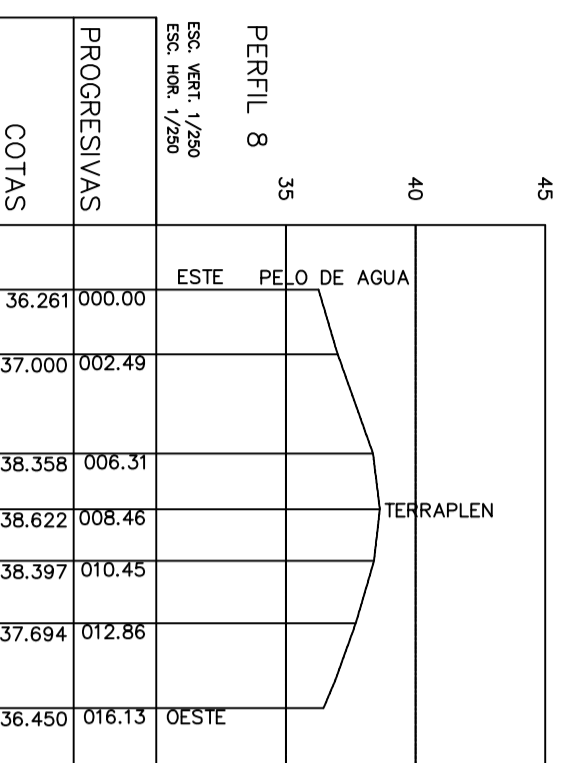
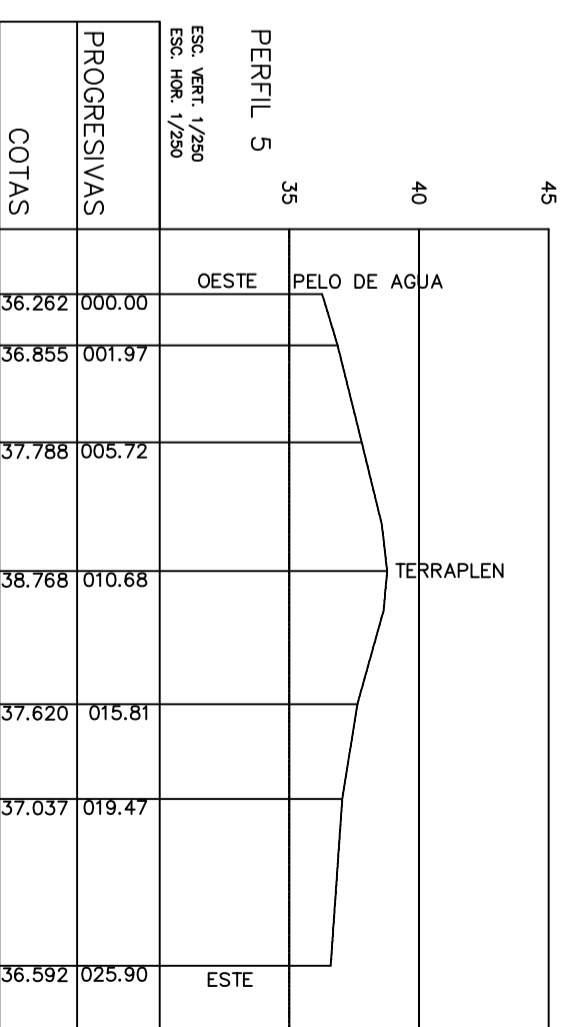
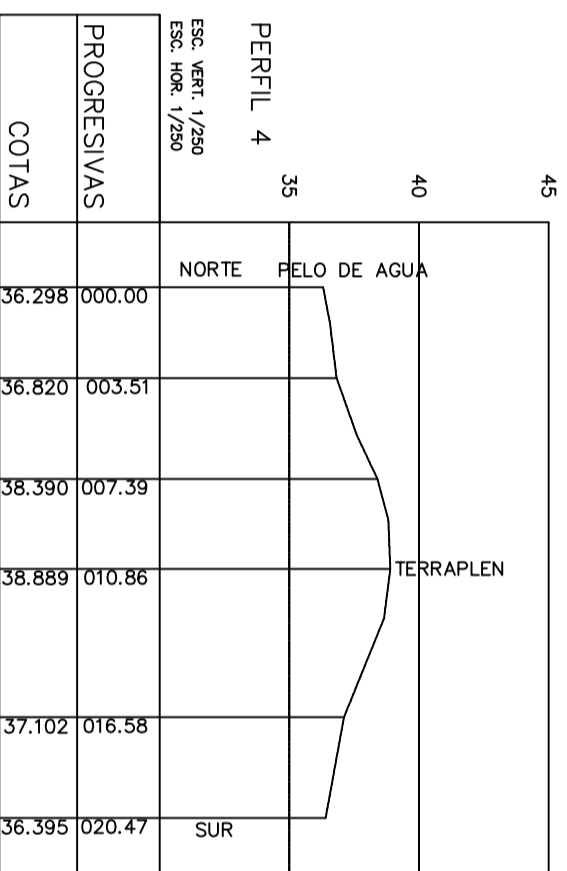
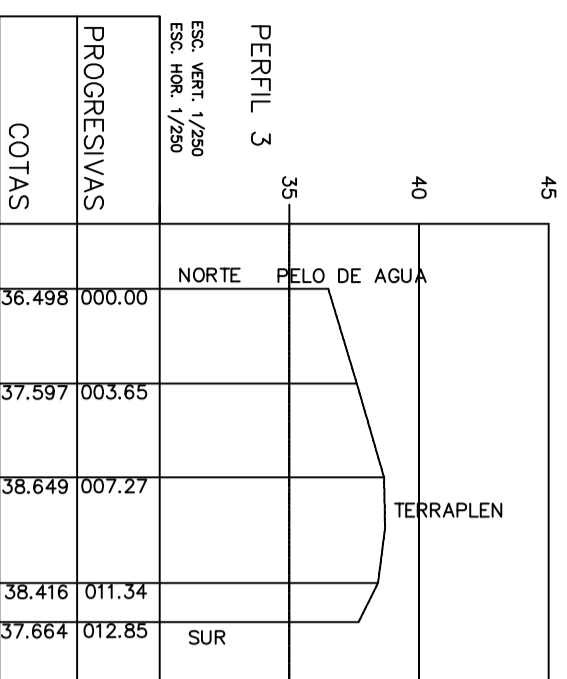

Dirección Provincial de  
**OBRAS SANITARIAS**  
Ministerio de Planeamiento, Infraestructura y Servicios  
Gobierno de Entre Ríos



**OBRA: READECUACIÓN DE LA PLANTA DE TRATAMIENTO DE LOS  
EFLUENTES CLOACALES  
LOCALIDAD: NOGOYÁ - DPTO. NOGOYÁ**

TOPOGRAFÍA:	JEFE DPTO. ESTUDIOS Y PROYECTOS:
PROYECTO:	DIBUJO:
REVISIÓN DE PROYECTO:	Ing. Sergio Pascual Director General
	MMO Luis Trupiano Director

PLANO: Relevamiento Topográfico. Perfiles

Escala: En Plano  
Fecha: Junio 2017  
Plano N°:  
**03.b**

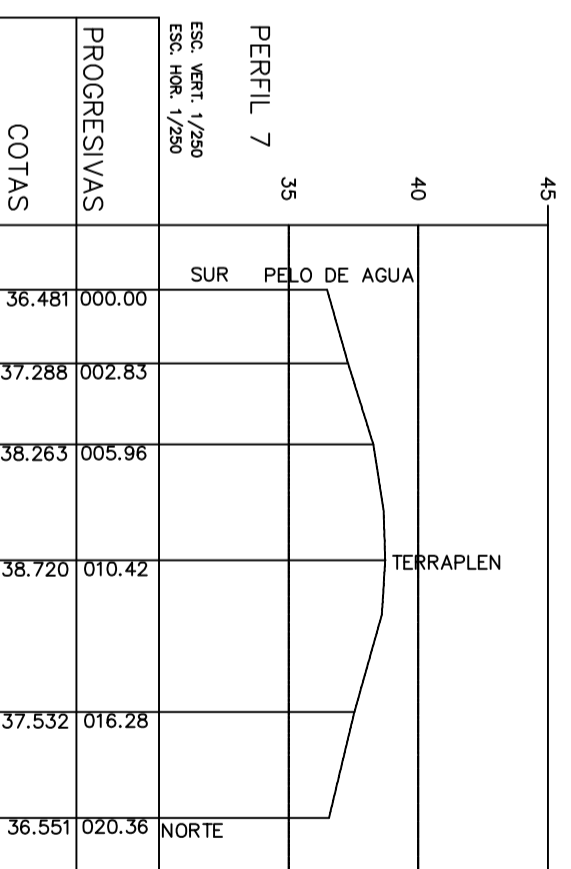
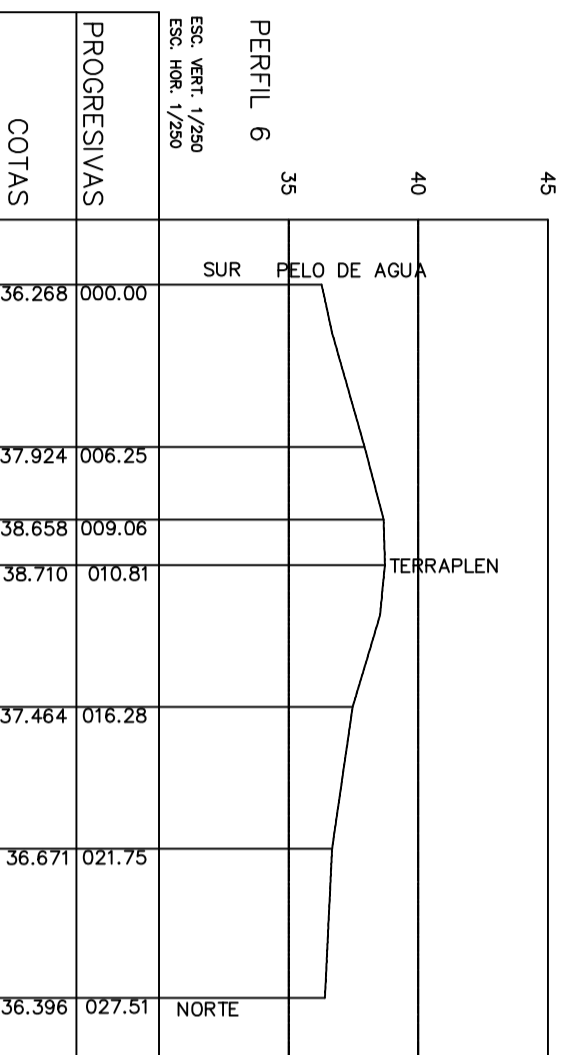
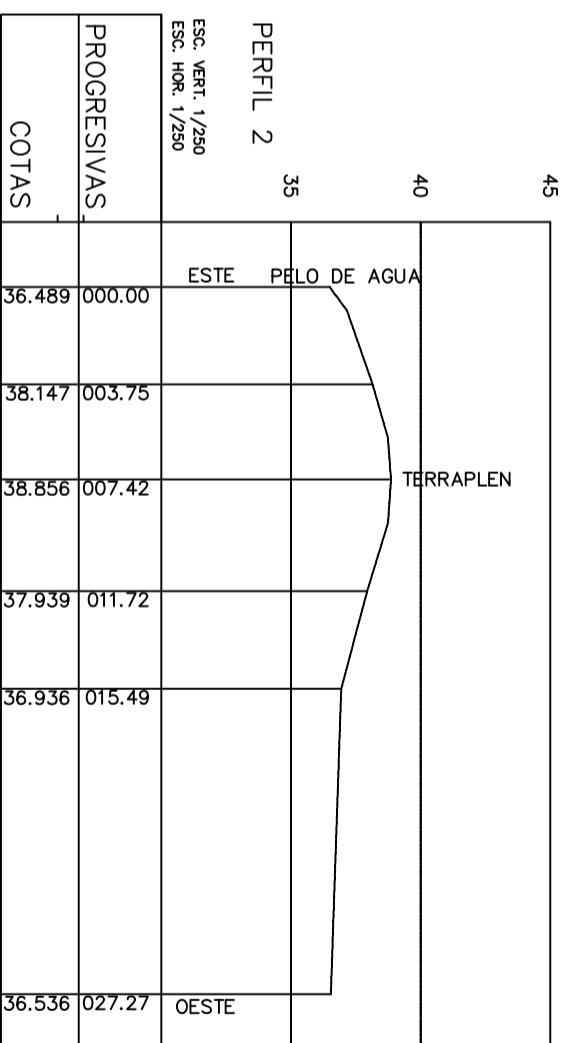
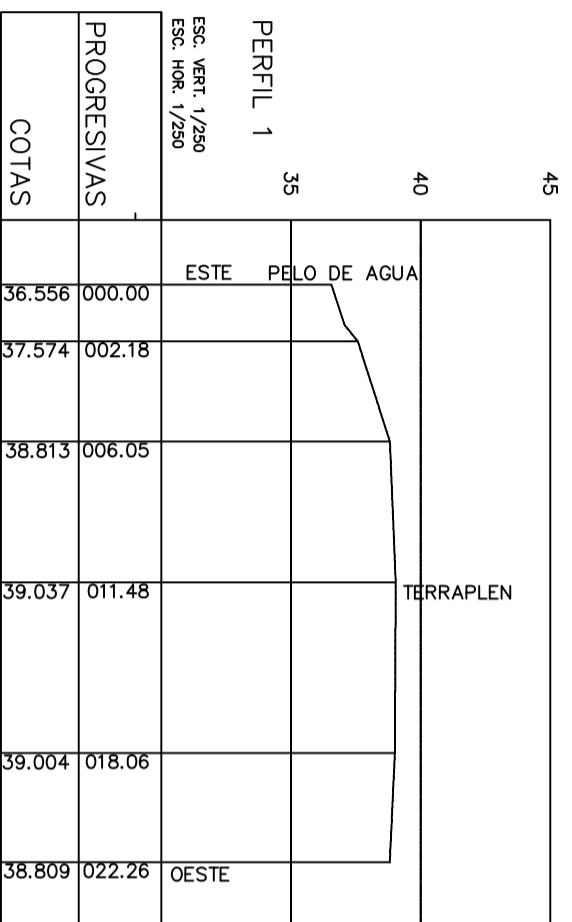

Dirección Provincial de  
**OBRAS SANITARIAS**  
Ministerio de Planeamiento, Infraestructura y Servicios  
Gobierno de Entre Rios



**OBRA: READECUACIÓN DE LA PLANTA DE TRATAMIENTO DE LOS  
EFLUENTES CLOACALES**  
**LOCALIDAD: NOGOYÁ - DPTO. NOGOYÁ**

TOPOGRAFIA:	JEFE DPTO. ESTUDIOS Y PROYECTOS:	.....
PROYECTO:	DIBUJO:	.....
REVISIÓN DE PROYECTO:		.....
		Ing. Sergio Pascual Director General
		MMO Luis Trupiano Director

PLANO: Relevamiento Topográfico. Perfiles

Escala: En Plano  
Fecha: Junio 2017  
Plano N°:  
**03.C**

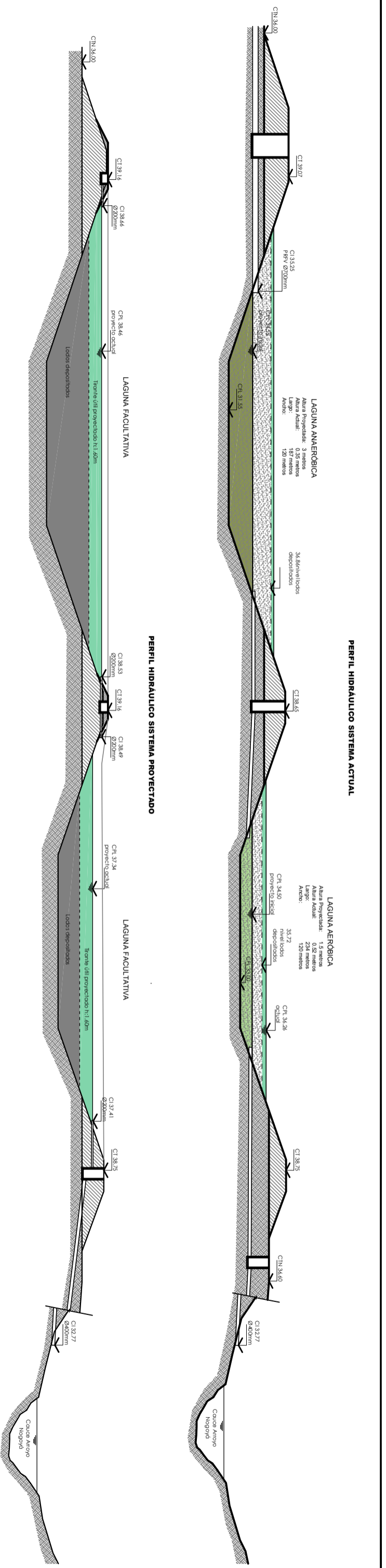

**Afluente**

Tras caños de ingreso  
 $Q = 43.92 \text{ l/s}$   
 $n = 0.01$   
 $i = 0.0024$

**L. facultativa**

Caudal medio de salida a 20 años  
 $Q = 43.92 \text{ l/s}$   
 $n = 0.01$   
 $i = 0.0024$

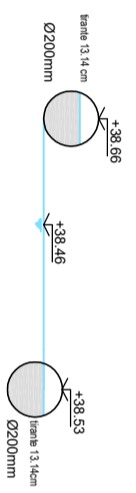

**L. afinado**

Salto entre lagunas

Efluente total  
 $Q = 43.92 \text{ l/s}$

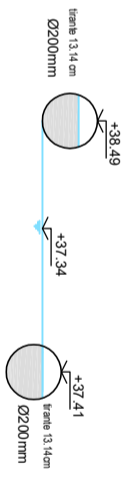

<p>Dirección Provincial de OBRAS SANITARIAS          Ministerio de Planeamiento, Infraestructura y Servicios          Gobierno de Entre Ríos</p>		<p>GOBIERNO DE LA CIUDAD DE NOGOYA</p>	
<p><b>OBRA: READECUACIÓN DE LA PLANTA DE TRATAMIENTO DE LOS EFLUENTES OLOCALES LOCALIDAD: NOGOYA - DPTO. NOGOYA</b></p>		<p>JEFE DPTO. ESTUDIOS Y PROYECTOS</p>	
<p>PROYECTO</p> <p>REVISIÓN DE PROYECTO</p>	<p>DEBUC:</p> <p>Dr. Sergio Pascual          Director General</p>	<p>MAURILIO TURIANO          Director</p>	<p>Escala: 1:250</p> <p>Fecha: junio 2017</p> <p>Plano N°: <b>04</b></p>

- ① Puerto de ingreso
  - ② Bacheo de descarga de camiones atmosf.
  - ③ Cámara existente se le adiciona reja para retención de sólidos
  - ④ Estación elevadora
  - ⑤ Cámara partidora N°1
  - ⑥ Boca de registro
  - ⑦ Sala de depósito
- CI Cota intrados  
 CTN Cota de terreno natural  
 CT Cota de terraplén  
 CPA Cota de pelo de agua  
 PVC cloacal Ø 200mm  
 PVC cloacal Ø 250mm  
 PVC cloacal Ø 400mm  
 Ø 700mm Caño de ingreso

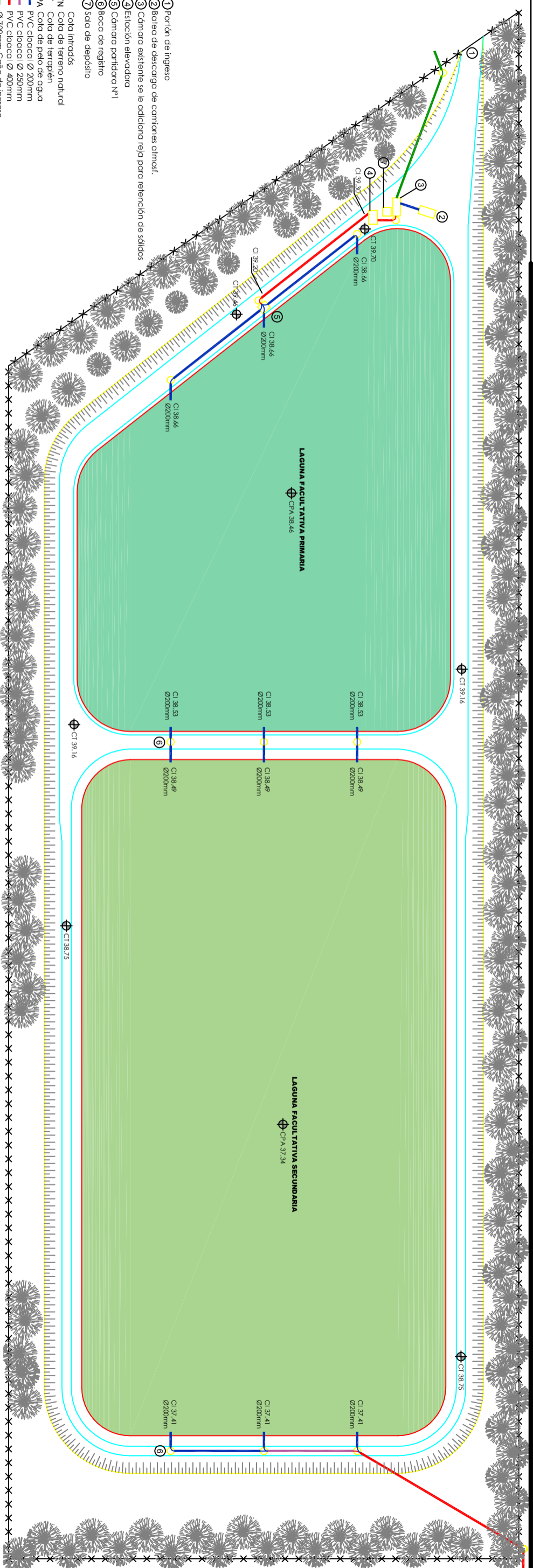

**Dirección Provincial de OBRAS SANITARIAS**  
 Ministerio de Planeamiento, Infraestructura y Servicios  
 Gobierno de Entre Ríos

**GOBIERNO DE LA CIUDAD DE NOGOYÁ**

**OBRA: READECUACIÓN DE LA PLANTA DE TRATAMIENTO DE LOS EFLUENTES CLOACALES LOCALIDAD: NOGOYÁ - DPTO. NOGOYÁ**

TOPOGRAFIA: JEFE DPTO. ESTUDIOS Y PROYECTOS:

PROYECTO:

REVISIÓN DE PROYECTO:

DIBUJO:

Ing. Sergio Pascual  
 Director General

Mdo Luis Trapano  
 Director

PLANO: Planta de Tratamiento. Vista en Planta

Escala: 1:1000  
 Fecha: Junio 2017

Plano N°  
**05.1**

# ESTRUCTURA DE EGRESO DEL LÍQUIDO CLOACAL

VISTA LATERAL

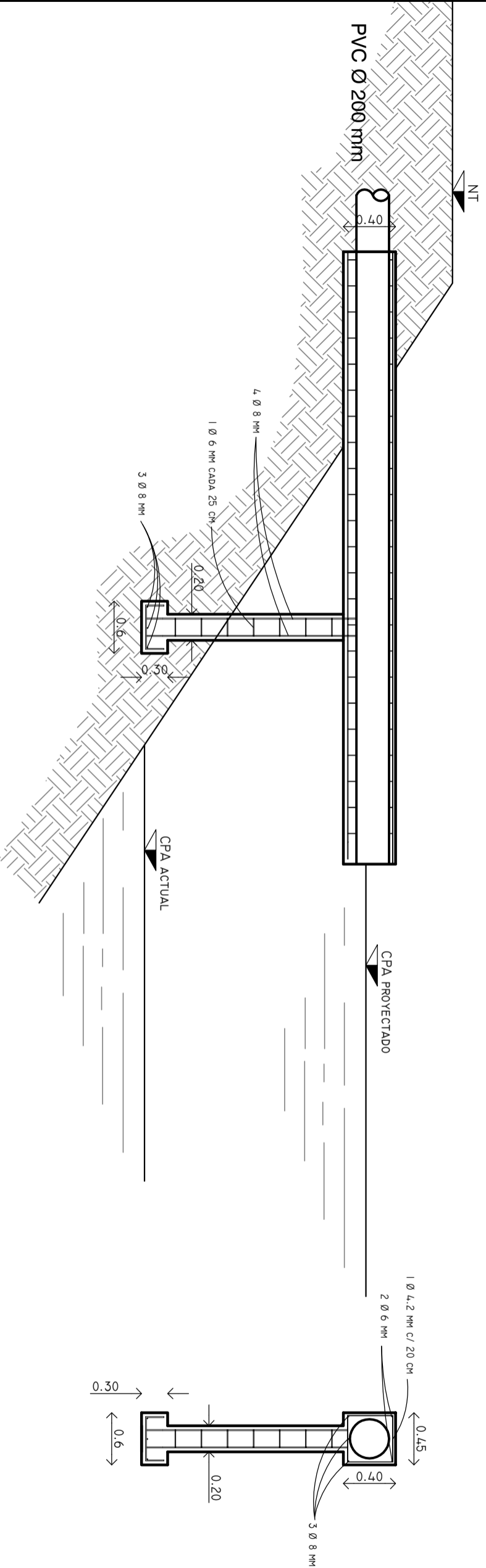

VISTA DE FRENTE

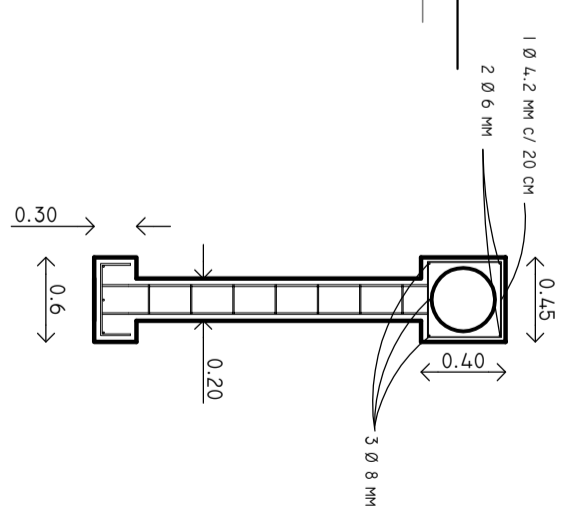

# ESTRUCTURA DE INGRESO DEL LÍQUIDO CLOACAL

VISTA DE FRENTE

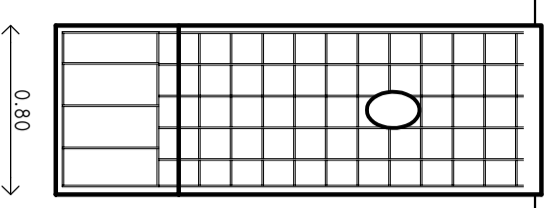

VISTA LATERAL



- REFERENCIAS:**  
 NPA: NIVEL PELO DE AGUA  
 NT: NIVEL TERRAPLÉN  
 NFL: NIVEL FONDO DE LAGUNA

PVC Ø 200 mm

 Dirección Provincial de  
**OBRA SANITARIAS**  
 Ministerio de Planeamiento, Infraestructura y Servicios  
 Gobierno de Entre Ríos

 GOBIERNO DE LA CIUDAD  
 DE NOGOYÁ

**OBRA: READECUACIÓN DE LA PLANTA DE TRATAMIENTO DE LOS**

**EFLUENTES CLOACALES**

**LOCALIDAD: NOGOYÁ - DPTO. NOGOYÁ**

TOPOGRAFIA: JEFE DPTO. ESTUDIOS Y PROYECTOS:

PROYECTO:

REVISIÓN DE PROYECTO:

DIBUJO:

Ing. Sergio Pascual  
 Director General

MIMO Luis Trupiano  
 Director

PLANO: Estructura de Ingreso y Egreso de Lagunas

Escala: S/E  
 Fecha: Junio 2017

Plano N°:  
**05.2**

# Cámara Partidora Ingreso a Laguna Facultativa ⑤

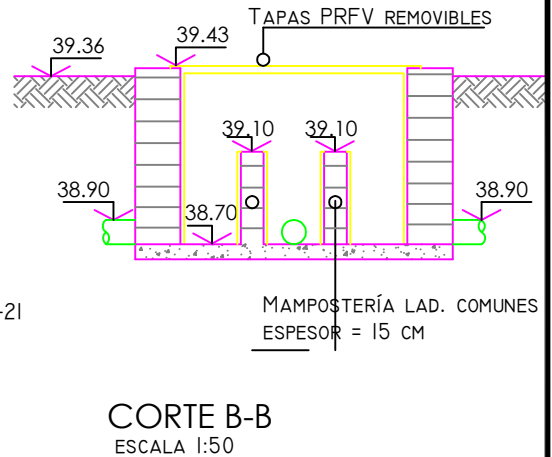
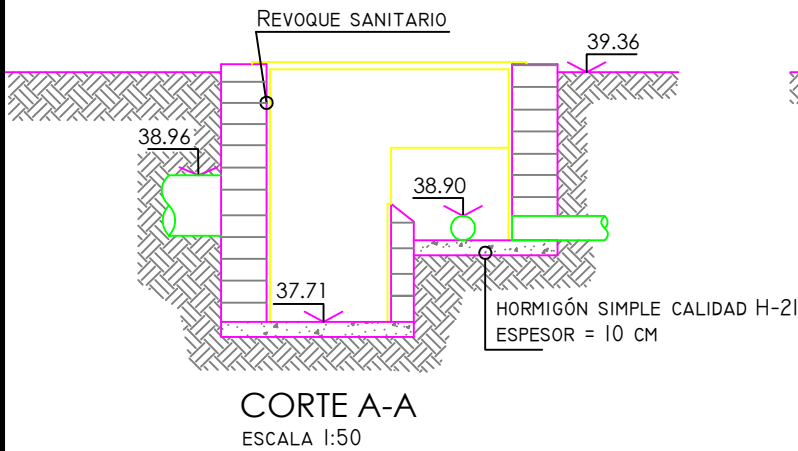
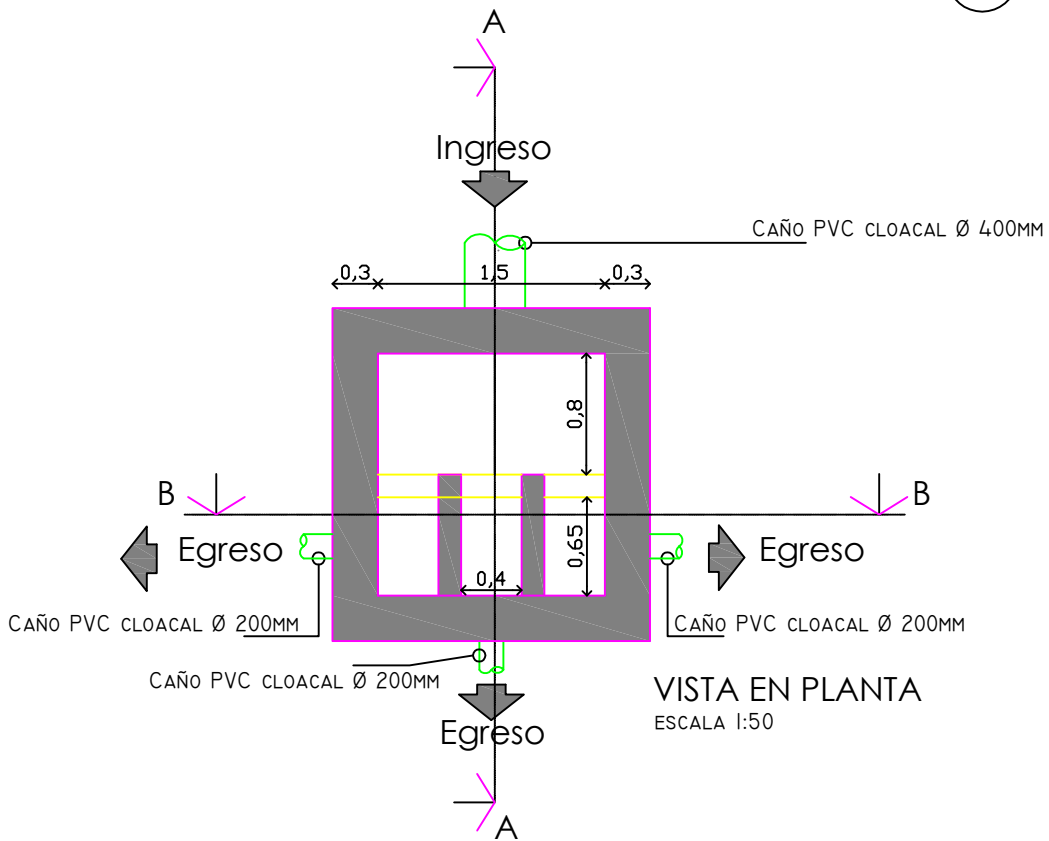

Dirección Provincial de  
**OBRAS SANITARIAS**  
Ministerio de Planeamiento, Infraestructura y Servicios  
Gobierno de Entre Ríos



**OBRA: READECUACIÓN DE LA PLANTA DE TRATAMIENTO DE LOS EFLUENTES CLOACALES**

**LOCALIDAD: NOGOYÁ - DPTO. NOGOYÁ**

TOPOGRAFIA:

JEFE DPTO. ESTUDIOS Y PROYECTOS:

PROYECTO:

REVISIÓN DE PROYECTO:

DIBUJO:

.....  
Ing. Sergio Pascual  
Director General

.....  
MMO Luis Trupiano  
Director

PLANO: Planta de Tratamiento. Obras complementarias.

Escala: 1:50

Fecha: junio 2017

Plano N°:

**05.3**

VISTA SUPERIOR

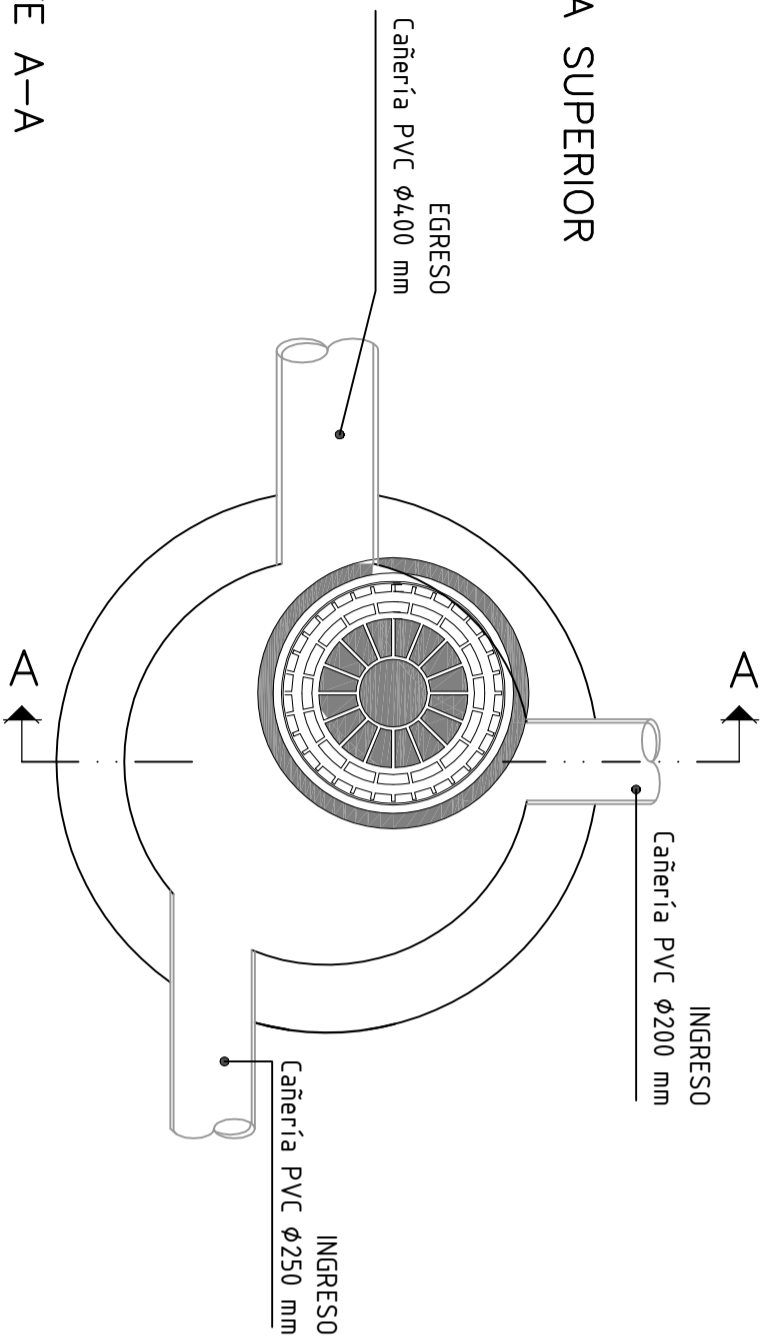

CORTE A-A

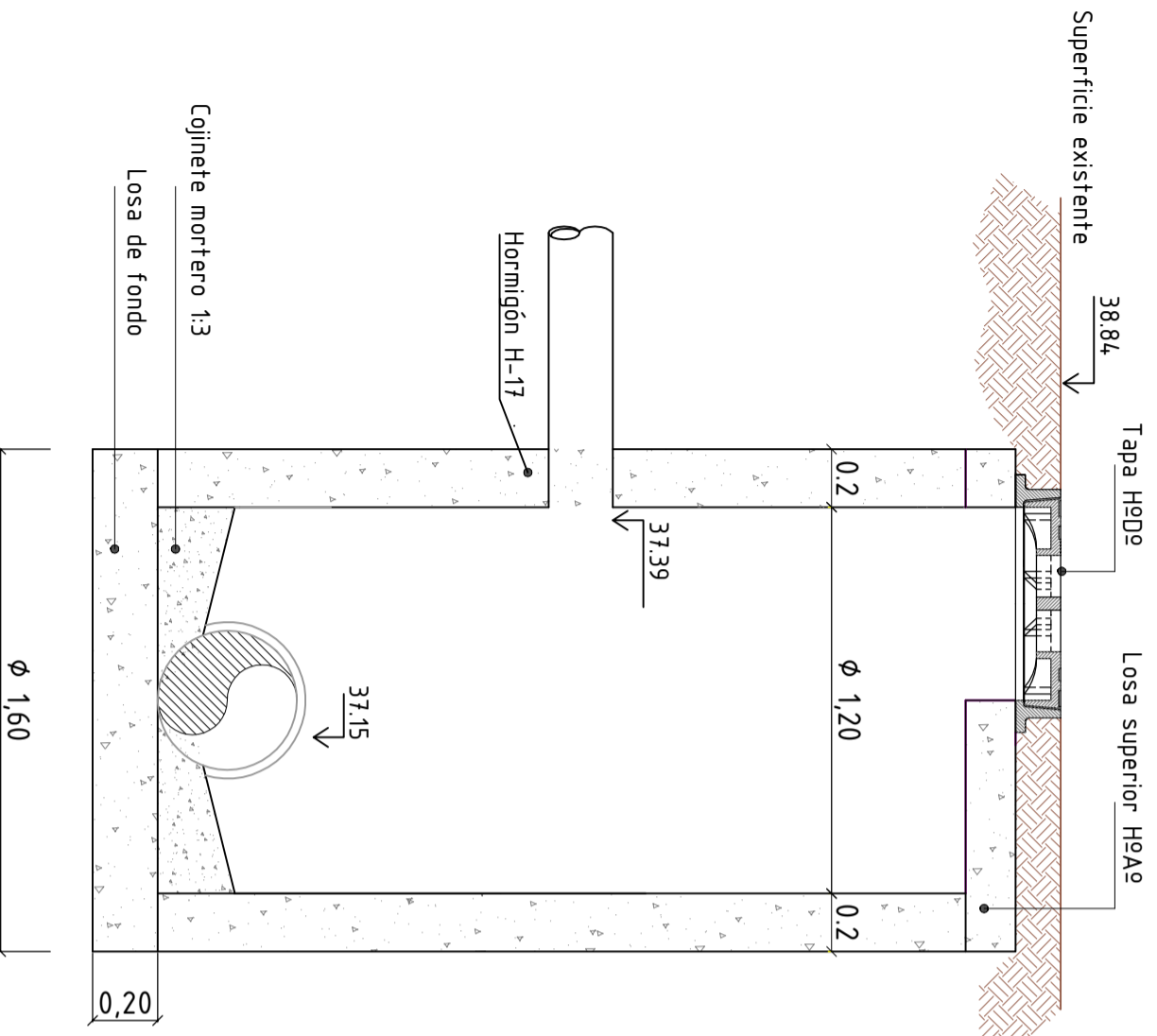

Cámara Partidora 6

ARMADURA  
LOSA SUPERIOR

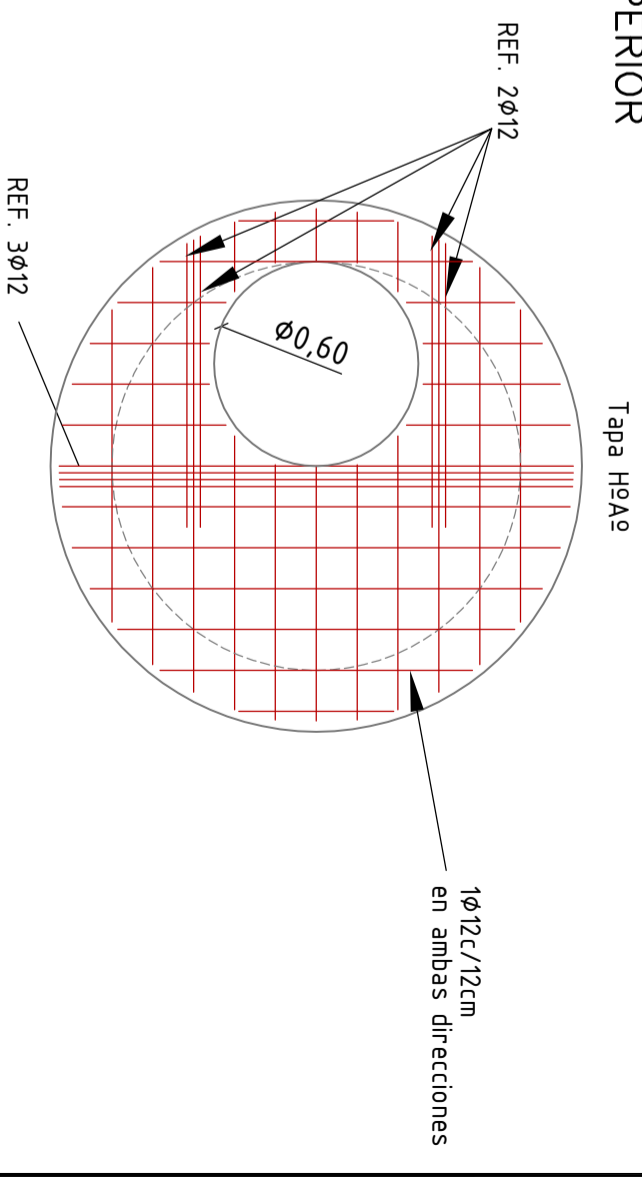

Dirección Provincial de  
**OBRAS SANITARIAS**  
Ministerio de Planeamiento, Infraestructura y Servicios  
Gobierno de Entre Ríos



**OBRA: READECUACIÓN DE LA PLANTA DE TRATAMIENTO DE LOS EFLUENTES CLOACALES**

**LOCALIDAD: NOGOYA - DPTO. NOGOYA**

TOPOGRAFIA:	JEFE DPTO. ESTUDIOS Y PROYECTOS:	
PROYECTO:	DIBUJO:	Ing. Sergio Pascual Director General
REVISIÓN DE PROYECTO:		MMO Luis Trupiano Director
PLANO: Planta de Tratamiento. Obras complementarias.		Escala: 1:50 Fecha: Junio 2017
		Plano N°: <b>05.4</b>



# Descarga Final 7

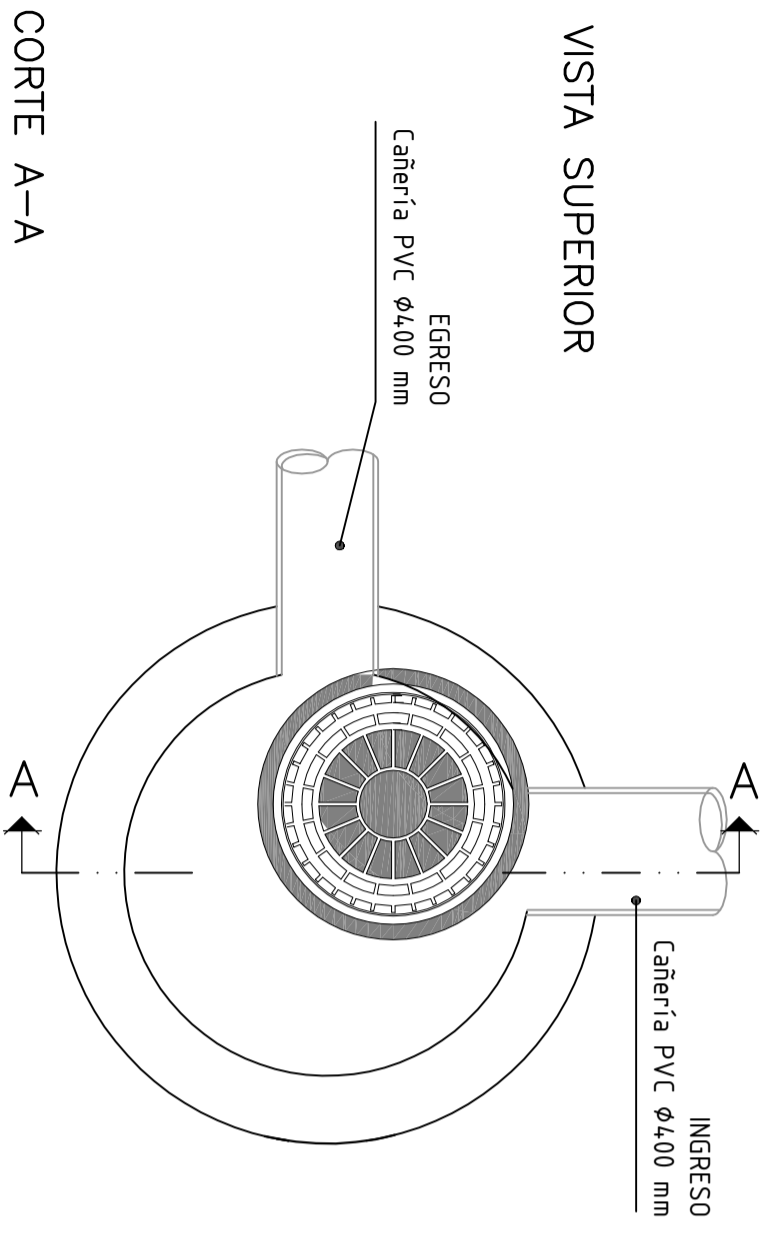

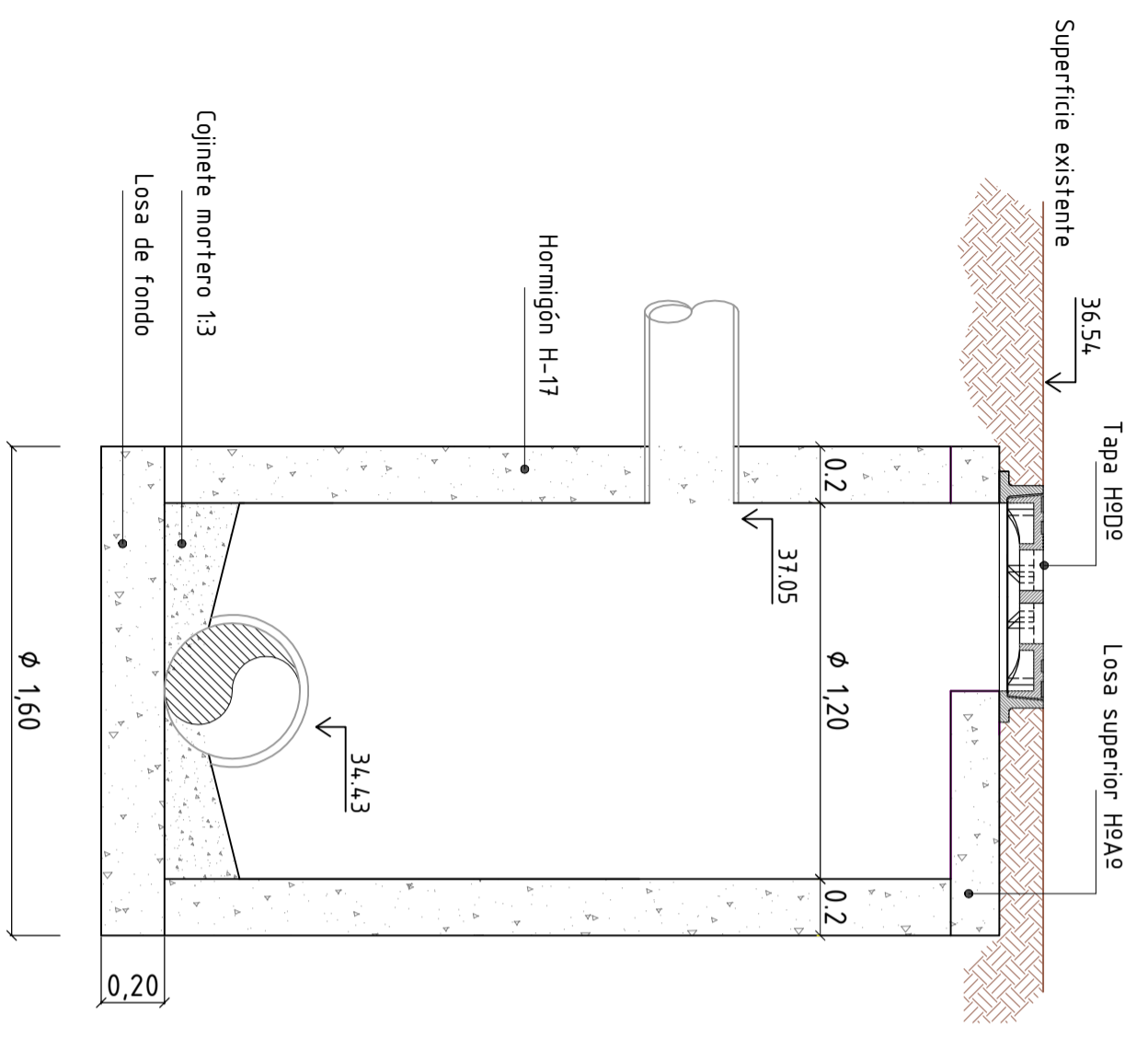

CORTE A-A

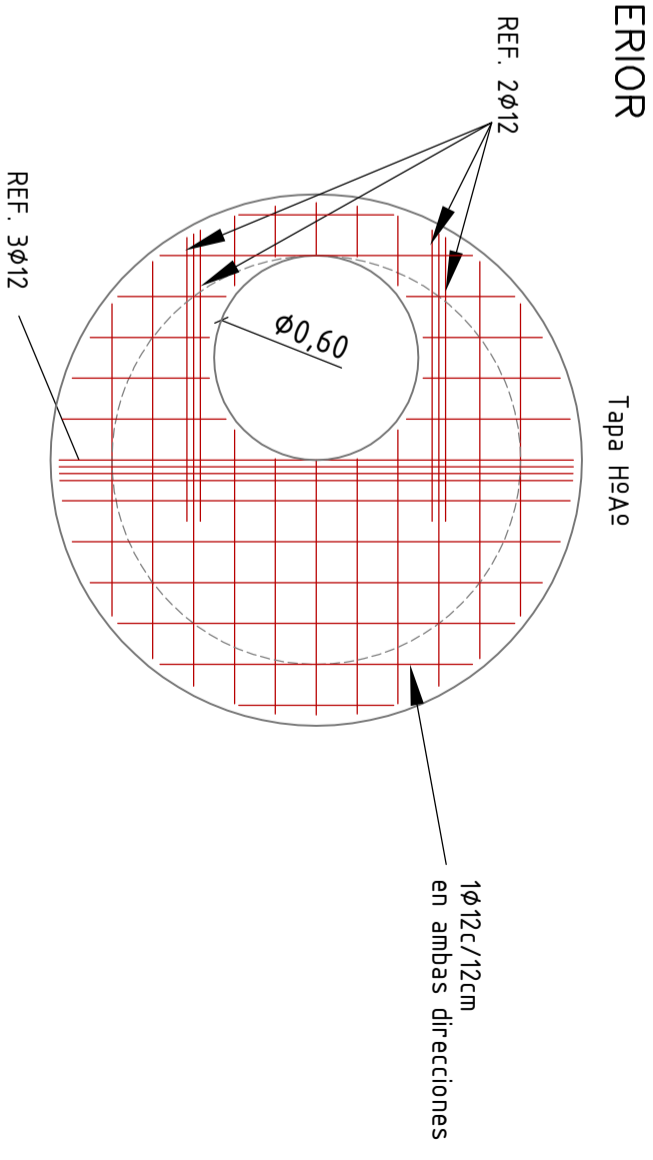

ARMADURA  
LOSA SUPERIOR



 <p>Dirección Provincial de <b>OBRAS SANITARIAS</b> Ministerio de Planeamiento, Infraestructura y Servicios Gobierno de Entre Ríos</p>		 <p>GOBIERNO DE LA CIUDAD DE NOGOYA</p>	
<p><b>OBRA: READECUACIÓN DE LA PLANTA DE TRATAMIENTO DE LOS EFLUENTES CLOACALES</b></p> <p><b>LOCALIDAD: NOGOYA - DPTO. NOGOYA</b></p>			
TOPOGRAFIA:	JEFE DPTO. ESTUDIOS Y PROYECTOS:		
PROYECTO:	DIBUJO:		
REVISIÓN DE PROYECTO:		Ing. Sergio Pascual Director General	MMO Luis Trupiano Director
<p>PLANO: Planta de Tratamiento. Obras Complementarias</p>		<p>Escala: 1:50 Fecha: Junio 2017</p>	<p>Plano N°: <b>05.5</b></p>

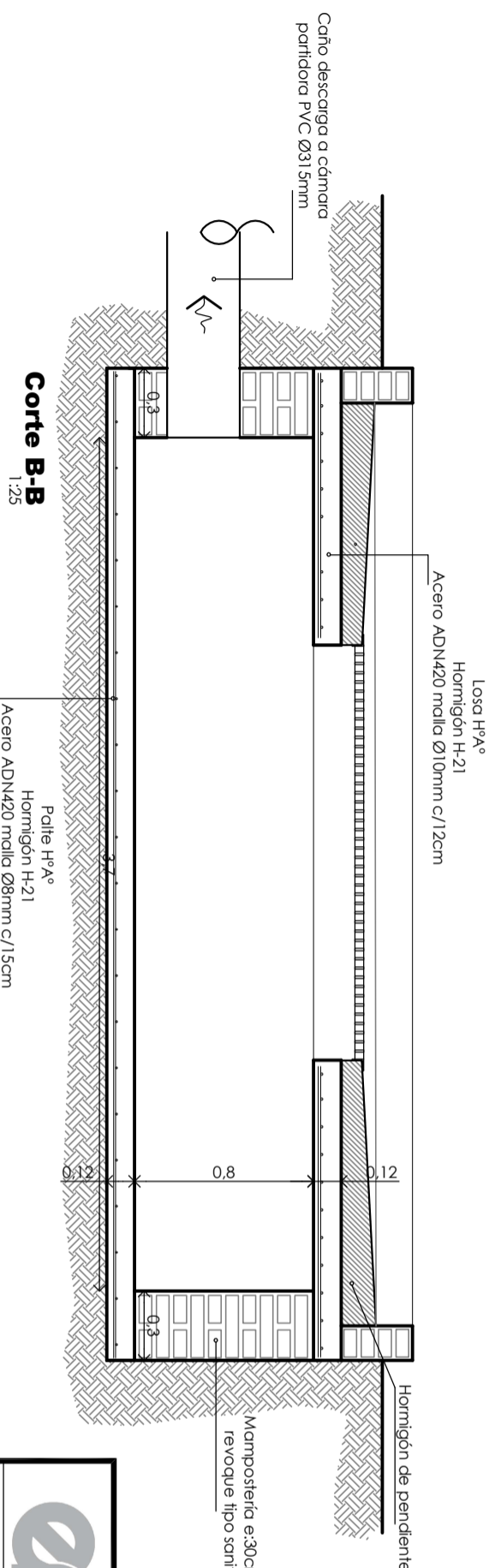
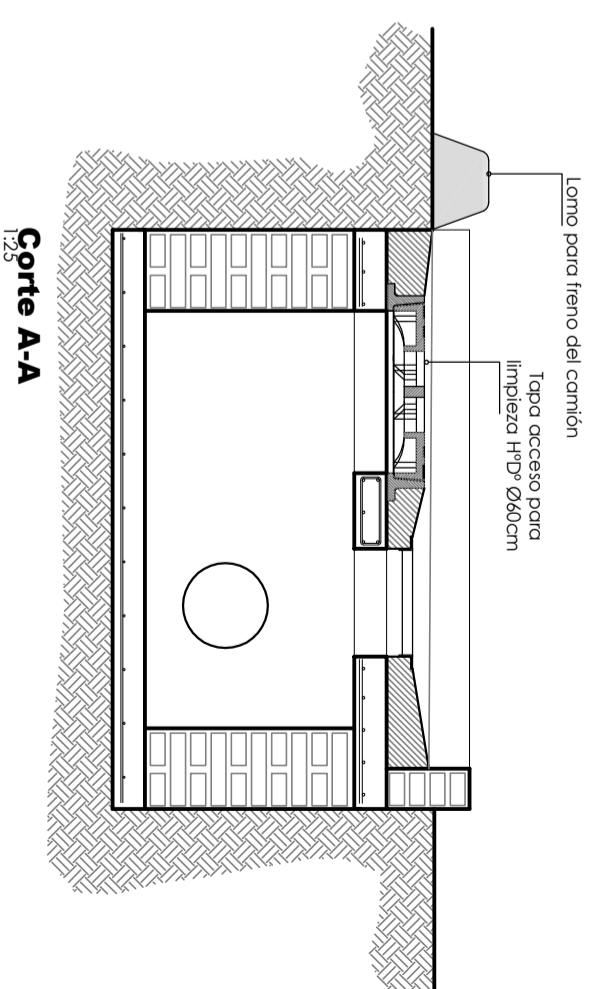
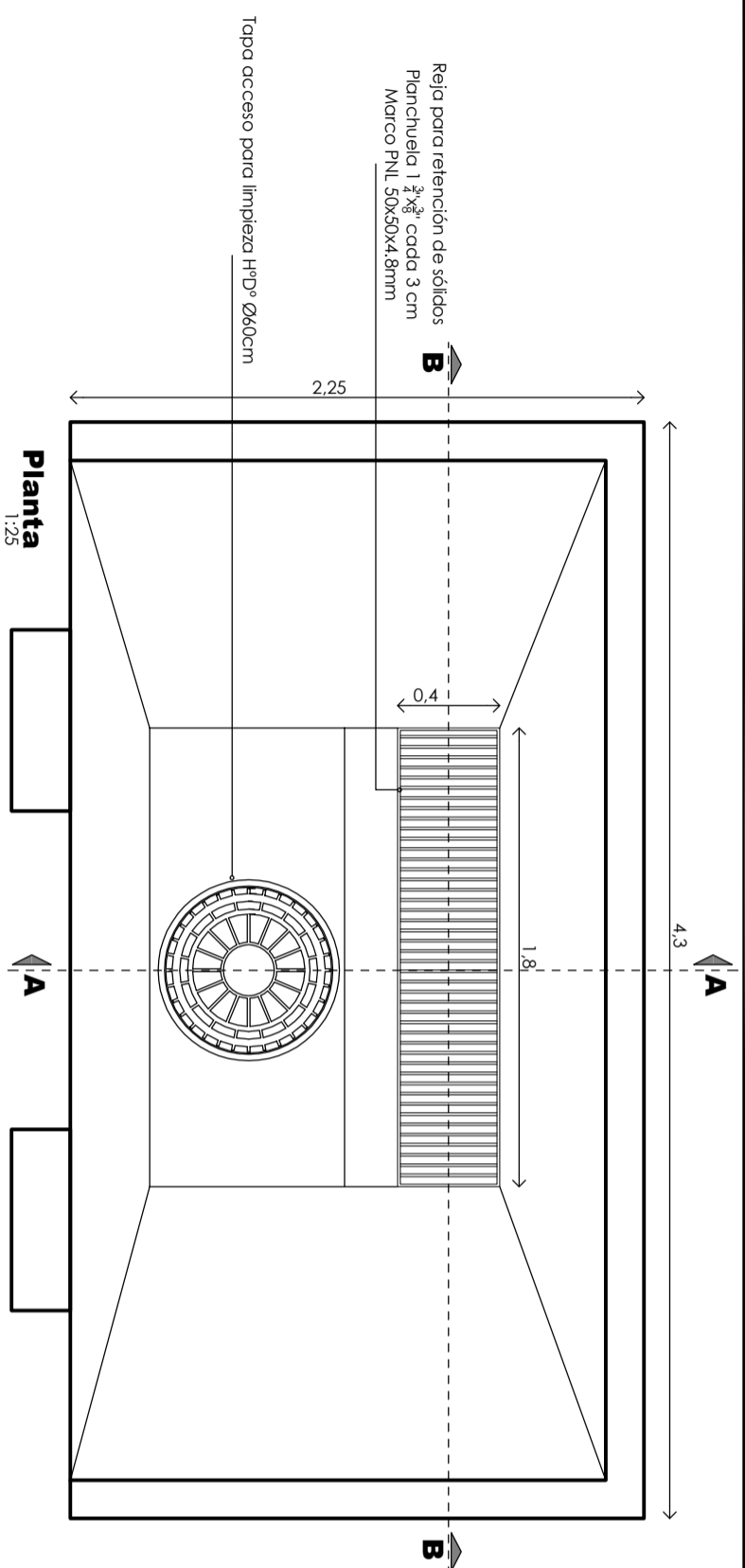

 Dirección Provincial de  
**OBRA SANITARIAS**  
 Ministerio de Planeamiento, Infraestructura y Servicios  
 Gobierno de Entre Ríos

 GOBIERNO DE LA CIUDAD  
 DE NOGOYÁ

**OBRA: READECUACIÓN DE LA PLANTA DE TRATAMIENTO DE LOS  
 EFLUENTES CLOACALES**  
**LOCALIDAD: NOGOYÁ - DPTO. NOGOYÁ**

TOPOGRAFIA: JEFE DPTO. ESTUDIOS Y PROYECTOS:  
 PROYECTO:  
 REVISIÓN DE PROYECTO: DIBUJO:

Ing. Sergio Pascual  
 Director General

MIMO Luis Trujano  
 Director

**PLANO: Cámara de vuelco de camiones atmosféricos**  
 Escala: 1:25  
 Fecha: Junio 2017  
**Plano N° 05.6**

# Cámara de Reja ③

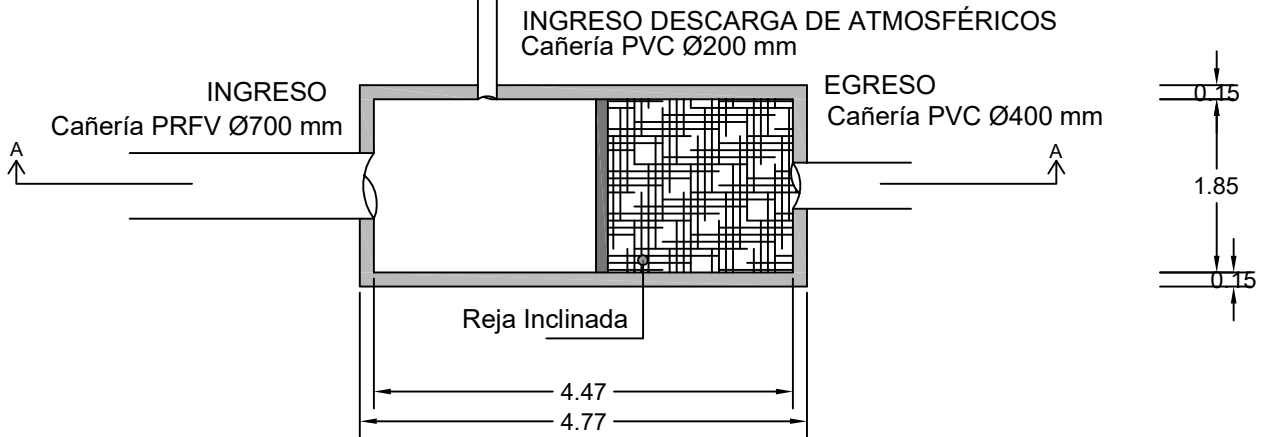

VISTA CORTE A-A

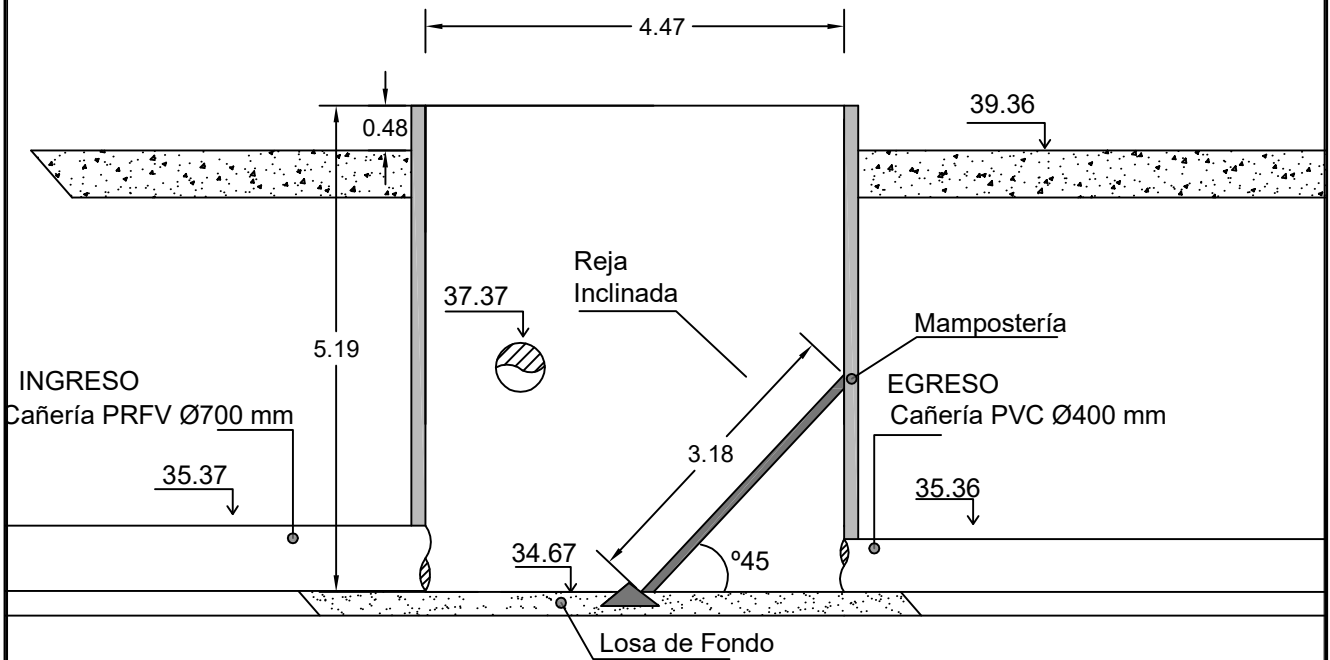

Dirección Provincial de  
**OBRAS SANITARIAS**  
Ministerio de Planeamiento, Infraestructura y Servicios  
Gobierno de Entre Ríos



**OBRA: READECUACIÓN DE LA PLANTA DE TRATAMIENTO DE LOS EFLUENTES CLOACALES**

**LOCALIDAD: NOGOYÁ - DPTO. NOGOYÁ**

TOPOGRAFIA:	JEFE DPTO. ESTUDIOS Y PROYECTOS:	
PROYECTO:		
REVISIÓN DE PROYECTO:	DIBUJO:	
		Ing. Sergio Pascual Director General
		MMO Luis Trupiano Director

PLANO: Planta de Tratamiento. Obras complementarias

Escala: En Plano

Plano N°:

Fecha: junio 2017

**05.7**

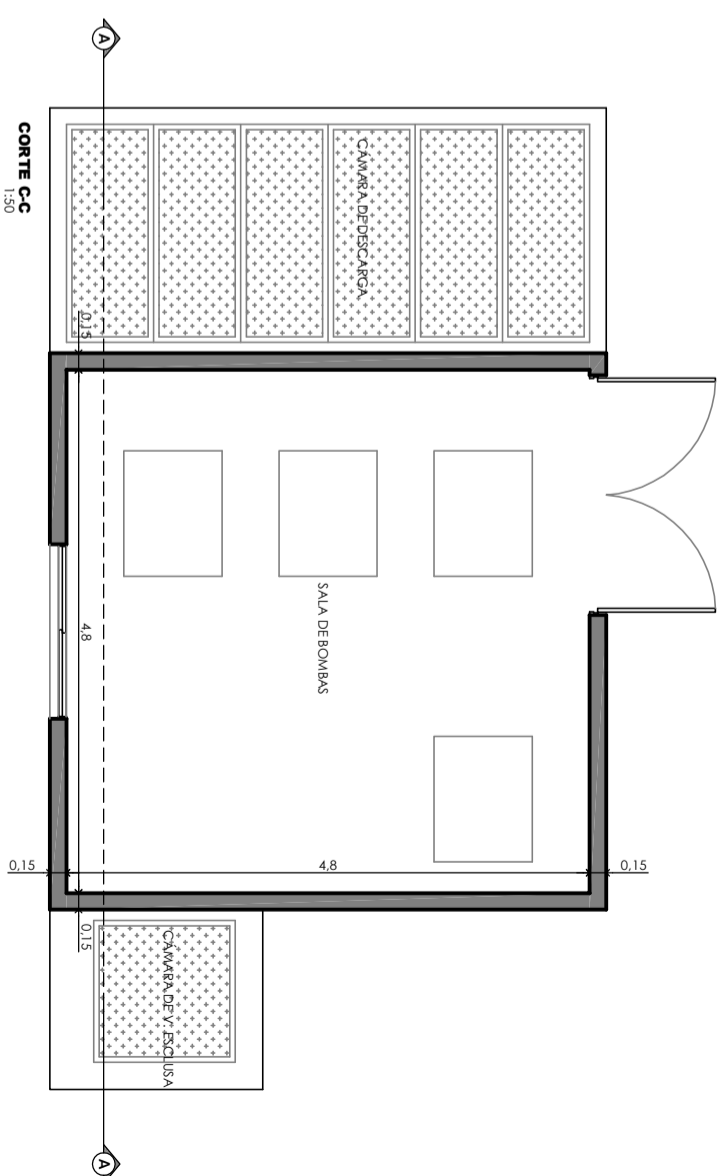
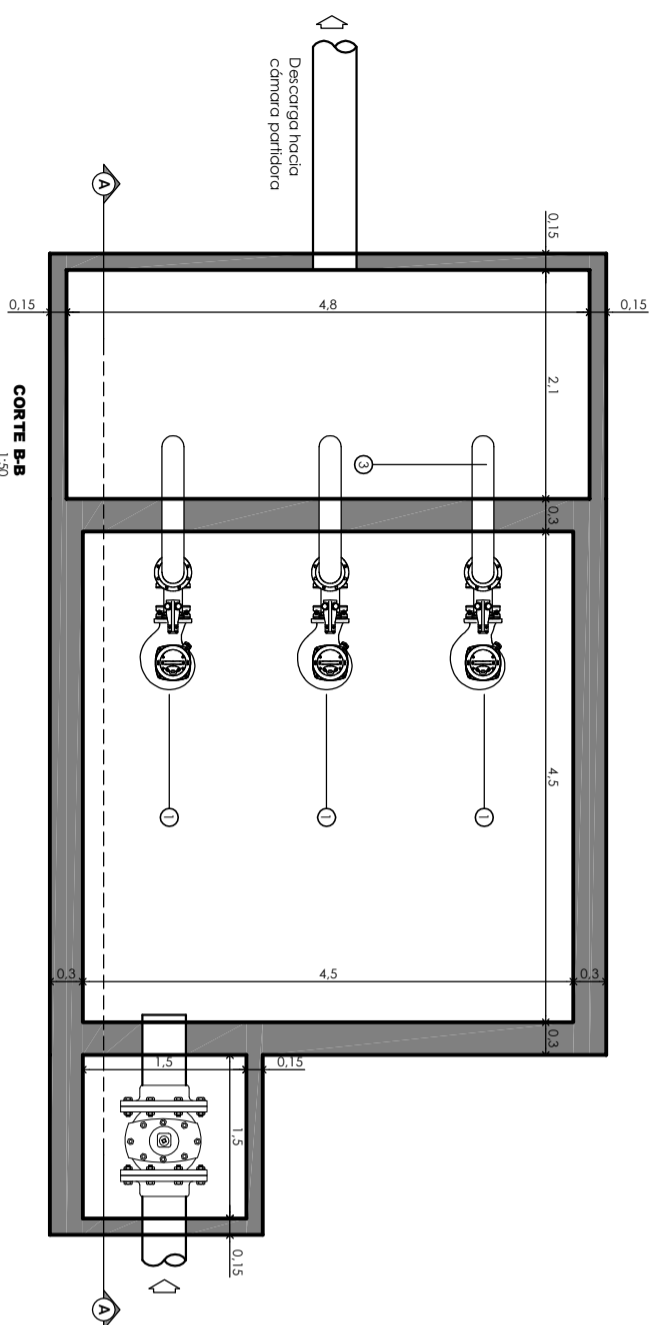

**Aberturas de aluminio color blanco**  
1:25

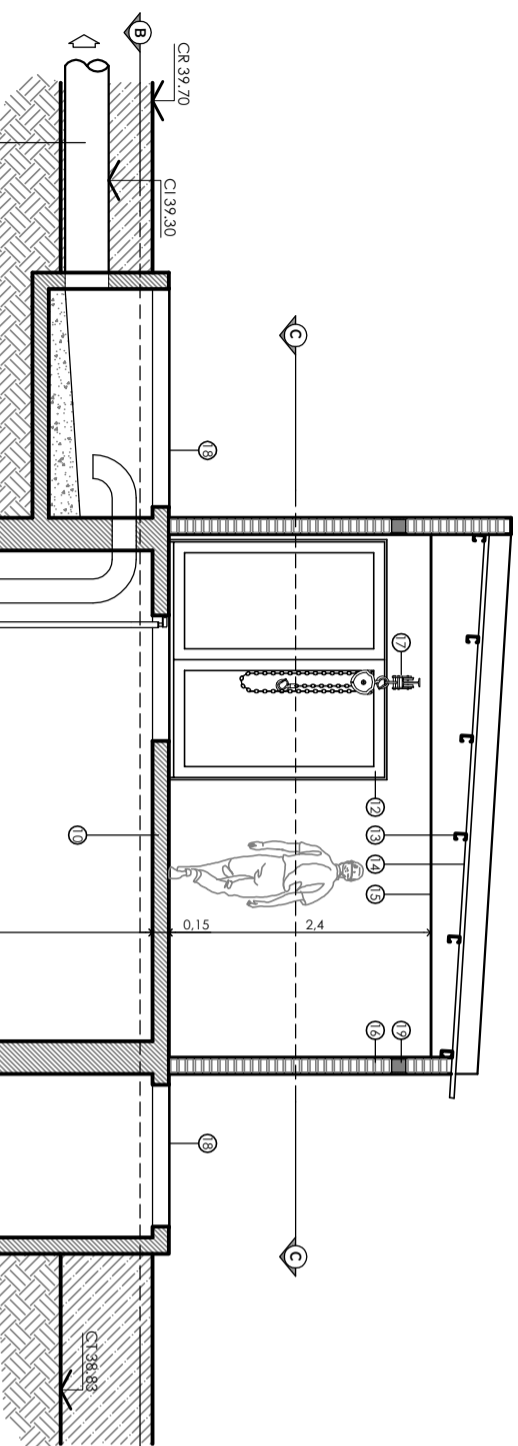

- 1 Electro bomba sumergible (2+1) Pto. funcionamiento Q:120.23 l/s H:6.57m
- 2 Codo de chapa galvanizada C100
- 3 Perfil de aluminio
- 4 Abertura de aluminio
- 5 Chapa ondulada galvanizada
- 6 Chapa ondulada independiente de madera
- 7 Cierresos independientes de madera
- 8 Acople 500kg con corro sobre perfil IPN 140
- 9 Topes o medida PRV
- 10 Encodernado perimetral HªAª
- 11 Codo de acero s/40 06"
- 12 Codo de acero s/40 06"
- 13 Codo de acero s/40 06"
- 14 Codo de acero s/40 06"
- 15 Codo de acero s/40 06"
- 16 Codo de acero s/40 06"
- 17 Codo de acero s/40 06"
- 18 Codo de acero s/40 06"
- 19 Codo de acero s/40 06"
- 20 Codo de acero s/40 06"
- 21 Codo de acero s/40 06"
- 22 Codo de acero s/40 06"
- 23 Codo de acero s/40 06"
- 24 Codo de acero s/40 06"
- 25 Codo de acero s/40 06"
- 26 Codo de acero s/40 06"
- 27 Codo de acero s/40 06"
- 28 Codo de acero s/40 06"
- 29 Codo de acero s/40 06"
- 30 Codo de acero s/40 06"
- 31 Codo de acero s/40 06"
- 32 Codo de acero s/40 06"
- 33 Codo de acero s/40 06"
- 34 Codo de acero s/40 06"
- 35 Codo de acero s/40 06"
- 36 Codo de acero s/40 06"
- 37 Codo de acero s/40 06"
- 38 Codo de acero s/40 06"
- 39 Codo de acero s/40 06"
- 40 Codo de acero s/40 06"
- 41 Codo de acero s/40 06"
- 42 Codo de acero s/40 06"
- 43 Codo de acero s/40 06"
- 44 Codo de acero s/40 06"
- 45 Codo de acero s/40 06"
- 46 Codo de acero s/40 06"
- 47 Codo de acero s/40 06"
- 48 Codo de acero s/40 06"
- 49 Codo de acero s/40 06"
- 50 Codo de acero s/40 06"
- 51 Codo de acero s/40 06"
- 52 Codo de acero s/40 06"
- 53 Codo de acero s/40 06"
- 54 Codo de acero s/40 06"
- 55 Codo de acero s/40 06"
- 56 Codo de acero s/40 06"
- 57 Codo de acero s/40 06"
- 58 Codo de acero s/40 06"
- 59 Codo de acero s/40 06"
- 60 Codo de acero s/40 06"
- 61 Codo de acero s/40 06"
- 62 Codo de acero s/40 06"
- 63 Codo de acero s/40 06"
- 64 Codo de acero s/40 06"
- 65 Codo de acero s/40 06"
- 66 Codo de acero s/40 06"
- 67 Codo de acero s/40 06"
- 68 Codo de acero s/40 06"
- 69 Codo de acero s/40 06"
- 70 Codo de acero s/40 06"
- 71 Codo de acero s/40 06"
- 72 Codo de acero s/40 06"
- 73 Codo de acero s/40 06"
- 74 Codo de acero s/40 06"
- 75 Codo de acero s/40 06"
- 76 Codo de acero s/40 06"
- 77 Codo de acero s/40 06"
- 78 Codo de acero s/40 06"
- 79 Codo de acero s/40 06"
- 80 Codo de acero s/40 06"
- 81 Codo de acero s/40 06"
- 82 Codo de acero s/40 06"
- 83 Codo de acero s/40 06"
- 84 Codo de acero s/40 06"
- 85 Codo de acero s/40 06"
- 86 Codo de acero s/40 06"
- 87 Codo de acero s/40 06"
- 88 Codo de acero s/40 06"
- 89 Codo de acero s/40 06"
- 90 Codo de acero s/40 06"
- 91 Codo de acero s/40 06"
- 92 Codo de acero s/40 06"
- 93 Codo de acero s/40 06"
- 94 Codo de acero s/40 06"
- 95 Codo de acero s/40 06"
- 96 Codo de acero s/40 06"
- 97 Codo de acero s/40 06"
- 98 Codo de acero s/40 06"
- 99 Codo de acero s/40 06"
- 100 Codo de acero s/40 06"

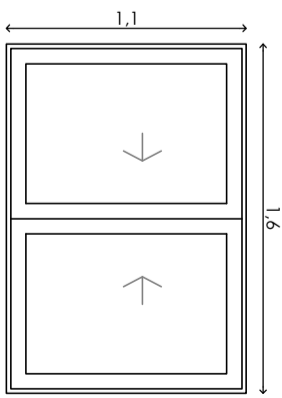
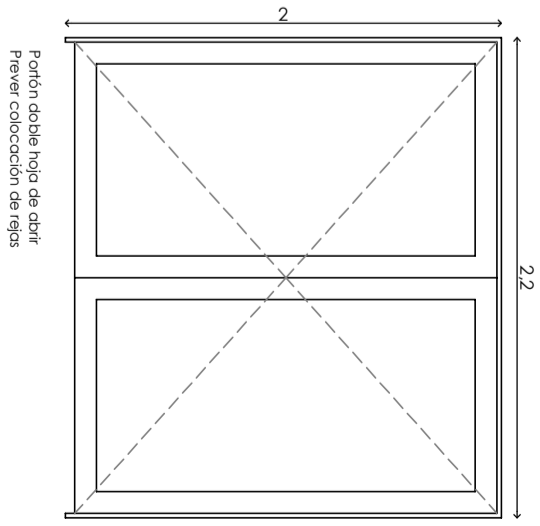

**CORTE A-A**  
1:50

**CORTE B-B**  
1:50

**CORTE C-C**  
1:50



**Municipalidad de Nogoyá**  
Entre Ríos

**06**

GOBIERNO DE LA CIUDAD DE NOGOYÁ  
Proyecto de Ampliación y Optimización del Sistema de Tratamiento de Efluentes Cloacales de la Localidad de Nogoyá  
PLANO: Estación Elevadora.  
ESCALA: 1:50  
DIBUJO: Ing. Olivera  
FECHA: Junio de 2016